

บริษัท น้ำตาลขอนแก่น จำกัด (มหาชน)
รายงานประจำปี 2557

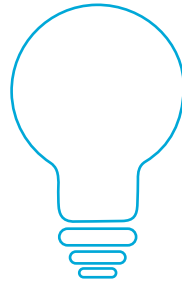
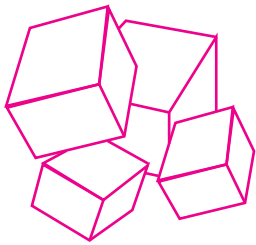

FROM **NATURE** TO **GREEN ENERGY**

SUGAR | ETHANOL | ELECTRICITY | BIO FERTILIZER

KSL GROUP



SUGAR



ETHANOL



ELECTRICITY



BIO FERTILIZER

วิสัยทัศน์

มุ่งสู่ความเป็นเลิศในอุตสาหกรรมเกษตรที่ให้ความหวาน และพลังงาน
รวมทั้งธุรกิจต่อเนื่องที่มีการพัฒนาอย่างยั่งยืน

พันธกิจ

สร้างรายได้ให้แก่ชาวไร่บนพื้นฐานของการเกษตรที่มีประสิทธิภาพ และประสิทธิผล
พัฒนาเทคโนโลยีการผลิตให้มีประสิทธิภาพและประสิทธิผลสูงสุด
สร้างผลประโยชน์ร่วมกันระหว่างหุ้นส่วนแห่งความสำเร็จอย่างยั่งยืน
พัฒนาอุตสาหกรรมต่อเนื่องเพื่อให้สามารถใช้ทรัพยากรได้เกิดประโยชน์สูงสุด

สารบัญ

02

ข้อมูลทั่วไป
ของบริษัท

04

ข้อมูลทางการเงิน
โดยสรุป

05

สารจาก
ประธานกรรมการบริษัท

06

สารจาก
ประธานเจ้าหน้าที่บริหารและ
กรรมการผู้จัดการใหญ่

07

รายงาน
คณะกรรมการตรวจสอบ

08

คณะกรรมการ
บริษัท

11

ลักษณะ
การประกอบธุรกิจ

25

ปัจจัย
ความเสี่ยง

29

โครงสร้าง
การถือหุ้นและการจัดการ

37

การทำกับ
คู่เสกิจการ

▶ รายละเอียดเกี่ยวกับผู้บริหาร
และผู้มีอำนาจควบคุมบริษัท

▶ รายชื่อกรรมการใน
บริษัทย่อยและบริษัทร่วม

62

ความรับผิดชอบ
ต่อสังคม

▶ กิจกรรมกลุ่ม เค.เอส.แอล
ประจำปี 2557

▶ รายงาน
ความยั่งยืน

88

การควบคุมภายในและ
การบริหารความเสี่ยง

90

รายการ
ระหว่างกัน

96

ข้อมูล
ทางการเงินที่สำคัญ

101

การวิเคราะห์และ
คำอธิบายของฝ่ายจัดการ

102

รายงานความรับผิดชอบของ
คณะกรรมการต่อรายงาน
ทางการเงิน

103

งบการเงินและหมายเหตุ
ประกอบงบการเงิน

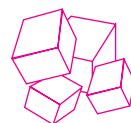



ข้อมูลทั่วไป ของบริษัท

ข้อมูลบริษัท

ประเภทธุรกิจ :

บริษัท น้ำตาลขอนแก่น จำกัด (มหาชน)

ผลิตภัณฑ์หลัก :

ผลิตและจำหน่ายน้ำตาลทราย และผลพลอยได้อื่นๆ

เลขทะเบียนบริษัท :

น้ำตาลทรายดิบ น้ำตาลทรายขาว น้ำตาลทรายขาวบริสุทธิ์

ที่ตั้งสำนักงานใหญ่ :

บมจ.0107547000214

เลขที่ 503 อาคาร เค.เอส.แอล.ทาวเวอร์ ชั้น 9

ถนนศรีอยุธยา แขวงถนนพญาไท เขตราชเทวี กรุงเทพฯ 10400

โทรศัพท์ 0 2642 6191-9 โทรสาร 0 2642 6097

ที่ตั้งโรงงาน :

43 หมู่ที่ 10 ถนนน้ำพอง-กระนวน อำเภอน้ำพอง จังหวัดขอนแก่น 40140

(สาขา 1)

โทรศัพท์ (043) 432-902-6 โทรสาร (043) 441-056

ที่ตั้งโรงงาน :

255 หมู่ที่ 4 ตำบลหนองหญ้าปล้อง อำเภอวังสะพุง

(สาขา 2)

จังหวัดเลย 42130

โทรศัพท์ (042) 810-931 โทรสาร (042) 810-931

โฮมเพจ :

www.kslsugar.com

■ ธุรกิจน้ำตาล : บริษัท น้ำตาลท่ามะกา จำกัด

ประเภทธุรกิจ : ผลิตและจำหน่ายน้ำตาลทราย และผลพลอยได้อื่นๆ

ผลิตภัณฑ์หลัก : น้ำตาลทรายดิบ น้ำตาลทรายขาว

น้ำตาลทรายขาวบริสุทธิ์

ที่ตั้งสำนักงานใหญ่ : เลขที่ 503 อาคาร เค.เอส.แอล.ทาวเวอร์ ชั้น 21

ถนนศรีอยุธยา แขวงถนนพญาไท เขตราชเทวี กรุงเทพฯ 10400

โทรศัพท์ 0 2642 6229-39 โทรสาร 0 2642 6228

ที่ตั้งโรงงาน : 14/1 หมู่ที่ 10 ถนนแสงชูโต ตำบลท่ามะกา

อำเภотаมะกา จังหวัดกาญจนบุรี 71120 โทรศัพท์ (034) 543-201-3

โทรสาร (034) 640-208

■ ธุรกิจน้ำตาล : บริษัท โรงงานน้ำตาลนิวกงไทย จำกัด

ประเภทธุรกิจ : ผลิตและจำหน่ายน้ำตาลทราย และผลพลอยได้อื่นๆ

ผลิตภัณฑ์หลัก : น้ำตาลทรายดิบ น้ำตาลทรายขาว

น้ำตาลทรายขาวบริสุทธิ์

ที่ตั้งสำนักงานใหญ่ : เลขที่ 503 อาคาร เค.เอส.แอล.ทาวเวอร์ ชั้น 21

ถนนศรีอยุธยา แขวงถนนพญาไท เขตราชเทวี กรุงเทพฯ 10400

โทรศัพท์ 0 2642 6229-39 โทรสาร 0 2642 6228

ที่ตั้งโรงงาน : 99 หมู่ที่ 6 ตำบลหลุมรัง อำเภอบ่อพลอย

จังหวัดกาญจนบุรี 71160 โทรศัพท์ (034) 615-350

โทรสาร (034) 615-399

■ ธุรกิจน้ำตาล : บริษัท น้ำตาลนิวกวางสูบลี จำกัด

ประเภทธุรกิจ : ผลิตและจำหน่ายน้ำตาลทราย และผลพลอยได้อื่นๆ

ผลิตภัณฑ์หลัก : น้ำตาลทรายดิบ น้ำตาลทรายขาว

น้ำตาลทรายขาวบริสุทธิ์

ที่ตั้งสำนักงานใหญ่ : เลขที่ 503 อาคาร เค.เอส.แอล.ทาวเวอร์ ชั้น 21

ถนนศรีอยุธยา แขวงถนนพญาไท เขตราชเทวี กรุงเทพฯ 10400

โทรศัพท์ 0 2642 6229-39 โทรสาร 0 2642 6228

ที่ตั้งโรงงาน : 24 หมู่ที่ 1 ถนนบ้านหนองบัว ตำบลหมอนนาง

อำเภอน้ำขุ่น จังหวัดชลบุรี 20140 โทรศัพท์ (038) 788-203-5

โทรสาร (038) 472-674-6

■ ธุรกิจน้ำตาล : บริษัท น้ำตาลสะหวันนะเขต จำกัด

ประเภทธุรกิจ : เพาะปลูกอ้อยและโรงงานผลิตน้ำตาลทราย

ผลิตภัณฑ์หลัก : น้ำตาลทรายดิบ และผลพลอยได้อื่นๆ

ที่ตั้งสำนักงาน : Road No. 9, KM. 81 Lianxay Village

Atsapangthong District, Savannakhet Province, Lao P.D.R

โทรศัพท์ (856) 41 666 002-3 โทรสาร (856) 41 666 001

■ ธุรกิจน้ำตาล : Koh Kong Plantation Co., Ltd.

ประเภทธุรกิจ : เพาะปลูกอ้อย

ที่ตั้งสำนักงาน : Cham yeam Village, Paklong Commune,

Mondulseyma District, Koh Kong Province, Kingdom of Cambodia

โทรศัพท์ (855) 35 399 333

■ ธุรกิจน้ำตาล : Koh Kong Sugar Industry Co., Ltd.

ประเภทธุรกิจ : ผลิตน้ำตาลทรายและบริการทำเทียบเรือ

ผลิตภัณฑ์หลัก : น้ำตาลทรายดิบ และผลพลอยได้อื่นๆ

ที่ตั้งสำนักงาน : Cham yeam Village, Paklong Commune,

Mondulseyma District, Koh Kong Province, Kingdom of Cambodia

โทรศัพท์ (855) 35 399 888

■ ธุรกิจสนับสนุน : บริษัท ไทยซูการ์ เฮอร์มิเนียล จำกัด (มหาชน)

ประเภทธุรกิจ : ให้เช่าคลังเก็บสินค้า บริการขนถ่ายสินค้า

ขึ้นเรือเดินสมุทร และบริการทำเทียบเรือ

ที่ตั้งสำนักงาน และคลังสินค้า : 90 หมู่ที่ 1 ถนนปู่เจ้าสมิงพราย

ตำบลสำโรงกลาง อำเภอบางปะกง จังหวัดสมุทรปราการ 10130

โทรศัพท์ 0 2394 2340-9 โทรสาร 0 2384-2261, 0 2384-2263

■ ธุรกิจสนับสนุน :

บริษัท เค.เอส.แอล. เอ็กซ์พอร์ตเทรดดิ้ง จำกัด

ประเภทธุรกิจ : บริษัทรับอนุญาตส่งออกผลิตภัณฑ์น้ำตาล

ที่ตั้งสำนักงาน : เลขที่ 503 อาคาร เค.เอส.แอล.ทาวเวอร์ ชั้น 21

ถนนศรีอยุธยา แขวงถนนพญาไท เขตราชเทวี กรุงเทพฯ 10400

โทรศัพท์ 0 2642 6203-6 โทรสาร 0 2642 6207



■ ธุรกิจสนับสนุน :

บริษัท เคเอสแอล อะโกร แอนด์ เทรดดิ้ง จำกัด

ประเภทธุรกิจ : ซื้อมาขายไปน้ำตาลทรายในประเทศและดำเนินกิจการทางการเกษตร

ที่ตั้งสำนักงานใหญ่ : เลขที่ 503 อาคาร เค.เอส.แอล.ทาวเวอร์ ชั้น 9 ถนนศรีอยุธยา แขวงถนนพญาไท เขตราชเทวี กรุงเทพฯ 10400 โทรศัพท์ 0 2642 6191-9 โทรสาร 0 2642 6097

ที่ตั้งสำนักงาน : 83 หมู่ที่ 2 ตำบลวัฒนานคร อำเภอวัฒนานคร จังหวัดสระแก้ว 27160

โทรศัพท์ (037) 262-236 โทรสาร (037) 262-235

■ ธุรกิจสนับสนุน : Wynn In Trading Co.,Ltd.

ประเภทธุรกิจ : ซื้อ - ขายไประหว่างประเทศ ให้คำปรึกษาและการลงทุนในต่างประเทศ

ที่ตั้งสำนักงาน : 10th Floor, Raffles Tower, 19 Cyber City, Ebene, Republic of Mauritius

■ ธุรกิจพลังงานและสารเคมี :

บริษัท ขอนแก่นแอลกอฮอล์ จำกัด

ประเภทธุรกิจ : ผลิตและจำหน่ายแอลกอฮอล์ เพื่อผสมกับน้ำมันเชื้อเพลิง และผลิตภัณฑ์อินทรีย์

ที่ตั้งสำนักงานใหญ่ : เลขที่ 503 อาคาร เค.เอส.แอล.ทาวเวอร์ ชั้น 17 ถนนศรีอยุธยา แขวงถนนพญาไท เขตราชเทวี กรุงเทพฯ 10400 โทรศัพท์ 0 2642 6230-9 โทรสาร 0 2642 6294

ที่ตั้งโรงงาน (สาขา 1) : 88 หมู่ที่ 10 ถนนน้ำพอง-กระนวน อำเภอน้ำพอง จังหวัดขอนแก่น 40140

โทรศัพท์ (043) 432-915-6 โทรสาร (043) 432-917

ที่ตั้งโรงงาน (สาขา 2) : 99/2 หมู่ที่ 6 ตำบลหลุมรัง อำเภอบ่อพลอย จังหวัดกาญจนบุรี 71160

โทรศัพท์ (034) 615-351-3 โทรสาร (034) 615-354

■ ธุรกิจพลังงานและสารเคมี

บริษัท โรงไฟฟ้าน้ำตาลขอนแก่น จำกัด

ประเภทธุรกิจ : ผลิตและจำหน่ายกระแสไฟฟ้า

ที่ตั้งสำนักงานใหญ่ : เลขที่ 503 อาคาร เค.เอส.แอล.ทาวเวอร์ ชั้น 17 ถนนศรีอยุธยา แขวงถนนพญาไท เขตราชเทวี กรุงเทพฯ 10400 โทรศัพท์ 0 2642 6230-9 โทรสาร 0 2642 6294

ที่ตั้งโรงงาน (สาขา 1) : 43 หมู่ที่ 10 ถนนน้ำพอง-กระนวน อำเภอน้ำพอง จังหวัดขอนแก่น 40140 โทรศัพท์ (043) 432-911-3 โทรสาร (043) 432-914

ที่ตั้งโรงงาน (สาขา 2) : 99/1 หมู่ที่ 6 ตำบลหลุมรัง อำเภอบ่อพลอย จังหวัดกาญจนบุรี 71160 โทรศัพท์ (034) 615-356-7 โทรสาร (034) 615-359

ที่ตั้งโรงงาน (สาขา 3) : 255/1- 2 หมู่ที่ 4 ตำบลหนองหญ้าปล้อง อำเภอลำดวน จังหวัดสุรินทร์ 42130 โทรศัพท์ (042) 810-931

โทรสาร (042) 810-931

■ ธุรกิจพลังงานและสารเคมี :

บริษัท เคเอสแอล แมททีเรียล ซัพพลายส์ จำกัด

ประเภทธุรกิจ : จัดหาและจำหน่าย วัสดุคืบที่เกี่ยวข้องกับการเกษตร

ที่ตั้งสำนักงาน : เลขที่ 503 อาคาร เค.เอส.แอล.ทาวเวอร์ ชั้น 17 ถนนศรีอยุธยา แขวงถนนพญาไท เขตราชเทวี กรุงเทพฯ 10400

โทรศัพท์ 0 2642 6191-9 โทรสาร 0 2642 6294

■ ธุรกิจอื่นๆ :

บริษัท เคเอสแอล เรียวเอสเทค จำกัด

ประเภทธุรกิจ : พัฒนาอสังหาริมทรัพย์ ธุรกิจให้เช่าอาคารสำนักงาน และศูนย์ฝึกอบรมของบริษัทในกลุ่ม

ที่ตั้งสำนักงาน : เลขที่ 503 อาคาร เค.เอส.แอล.ทาวเวอร์ ชั้น 21 ถนนศรีอยุธยา แขวงถนนพญาไท เขตราชเทวี กรุงเทพฯ 10400

โทรศัพท์ 0 2642 6221-3 โทรสาร 0 2642 6224

■ ธุรกิจอื่นๆ :

บริษัท แซมเบียน เฟอร์เมเนชัน จำกัด

ประเภทธุรกิจ : ลงทุนในโรงงานแปรรูปน้ำมันรำข้าว

ที่ตั้งสำนักงาน : เลขที่ 503 อาคาร เค.เอส.แอล.ทาวเวอร์ ชั้น 20 ถนนศรีอยุธยา แขวงถนนพญาไท เขตราชเทวี กรุงเทพฯ 10400

โทรศัพท์ 0 2642 6210-19 โทรสาร 0 2642 6220

■ บุคคลอ้างอิง : นายทะเบียนหุ้นสามัญ

บริษัท ศูนย์รับฝากหลักทรัพย์ (ประเทศไทย) จำกัด

ชั้น 4 และ 7 อาคารตลาดหลักทรัพย์แห่งประเทศไทย เลขที่ 62 ถนนรัชดาภิเษก แขวงคลองเตย เขตคลองเตย กรุงเทพฯ 10110

โทรศัพท์ 0 2229 2800 0 2654 5599 โทรสาร 0 2359 1259

■ บุคคลอ้างอิง : ผู้สอบบัญชี

บริษัท คิลอยท์ ทัช โธมัส ไซยต สอบบัญชี จำกัด

อาคารจินนาการ ชั้น 25 เลขที่ 183 ถนนสาทรใต้ แขวงยานนาวา เขตสาทร กรุงเทพฯ 10120

โทรศัพท์ 0 2676 5700 โทรสาร 0 2676 5757



ข้อมูลทางการเงินโดยสรุป

งบกำไรขาดทุนโดยสรุป (ล้านบาท)	2557	2556	%เปลี่ยนแปลง	2555
รายได้จากการดำเนินงาน	19,185	18,941	1%	22,212
ต้นทุนจากการดำเนินงาน	(14,440)	(14,961)	-3%	(16,479)
กำไรขั้นต้น	4,744	3,980	19%	5,734
รายได้อื่นๆ	447	777	-42%	493
กำไรก่อนหักค่าใช้จ่าย	5,191	4,756	9%	6,226
ค่าใช้จ่ายในการขาย	(623)	(474)	31%	(535)
ค่าใช้จ่ายในการบริหาร	(644)	(603)	7%	(701)
ค่าตอบแทนผู้บริหาร	(193)	(182)	6%	(163)
ค่าธรรมเนียบกองทุน	(992)	(1,033)	-4%	(1,064)
ขาดทุนจากสัญญาซื้อขายล่วงหน้า				
รวมค่าใช้จ่าย	(2,451)	(2,292)	7%	(2,463)
กำไรก่อนต้นทุนทางการเงินและภาษีเงินได้	2,740	2,464	11%	3,763
ต้นทุนทางการเงิน	(834)	(672)	24%	(556)
ส่วนแบ่งกำไรบริษัทร่วม	(11)	(0)		(8)
ภาษีเงินได้	(109)	(132)	-17%	(726)
ผู้ถือหุ้นส่วนน้อยและอื่นๆ	(159)	16		(118)
กำไรสุทธิ	1,626	1,676	-3%	2,354
กำไรสุทธิต่อหุ้น	0.97	1.01	-4%	1.50
อัตรากำไรขั้นต้น	24.73%	21.01%		25.81%
อัตรากำไรสุทธิ	8.48%	8.85%		10.60%
งบแสดงฐานะการเงินโดยสรุป (ล้านบาท)	2557	2556	%เปลี่ยนแปลง	2555
เงินสดและเงินลงทุนระยะสั้น	256	212	21%	290
ลูกหนี้การค้า	1,657	881	88%	836
ลูกหนี้ชาวไร่	768	696	10%	755
เงินให้กู้ยืมระยะสั้นแก่ชาวไร่	1,234	1,027	20%	748
ลูกหนี้ค้าอ้อยและค่าตอบแทนการผลิต	-	-	n/a	39
สินค้าคงเหลือ	4,348	3,647	19%	3,493
ต้นทุนการเพาะปลูกอ้อยรอตัดบัญชี	543	480	13%	570
ที่ดิน อาคารและอุปกรณ์สุทธิ	27,088	25,138	8%	21,424
สินทรัพย์ที่ไม่ได้ใช้ดำเนินงาน	-	-	n/a	289
รวมสินทรัพย์	40,134	36,017	11%	29,617
หนี้สินหมุนเวียน	14,322	13,466	6%	12,323
หนี้สินไม่หมุนเวียน	10,979	8,848	24%	5,262
รวมหนี้สิน	25,301	22,315	13%	17,585
รวมส่วนของผู้ถือหุ้น	14,833	13,703	8%	12,032
มูลค่าตามบัญชีต่อหุ้น	7.93	7.35		6.54
อัตราส่วนหนี้สินต่อทุน	1.71	1.63		1.46
อัตราส่วนหนี้สินที่มีดอกเบี้ยต่อทุน	1.48	1.39		1.17
งบกำไรขาดทุนโดยสรุป (ล้านบาท)	2557	2556	%เปลี่ยนแปลง	2555
กำไร + ค่าเสื่อม + รายการ Non cash	3,875	3,370	15%	4,781
เปลี่ยนแปลงใน Working Capital	(2,278)	(1,604)		(1,070)
กระแสเงินสดจากการดำเนินงาน	1,598	1,766	-10%	3,711
ลงทุนในที่ดิน อาคาร เครื่องจักร (สุทธิ)	(2,650)	(4,242)	-38%	(4,249)
กระแสเงินสดจากการลงทุน	(3,195)	(6,294)	-49%	(4,415)
กระแสเงินสดจากการจัดหาเงิน	1,708	4,431	-61%	709
เงินสดเปลี่ยนแปลง	57	(91)		9
เงินสดปลายงวด	256	199		289
EBIT	2,740	2,464	11%	3,763
Depreciation	1,131	950	19%	833
EBITDA	3,871	3,414	13%	4,596

สารจาก ประธานกรรมการ ของบริษัท



นายมนู เลียวไพโรจน์
ประธานกรรมการบริษัท

บริษัท น้ำตาลขอนแก่น จำกัด (มหาชน) หรือ KSL เป็นหนึ่งในกลุ่มผู้ผลิตน้ำตาลรายใหญ่ของประเทศ KSL ภายใต้การบริหารงานของตระกูลชินธรรมมิตร เป็นกลุ่มธุรกิจน้ำตาลเก่าแก่ที่สุดกลุ่มหนึ่งของประเทศไทย ก่อตั้งขึ้นตั้งแต่ปี 2488 และจะครบ 70 ปี ในปี 2558 โดยปัจจุบันกลุ่ม KSL ประกอบด้วย โรงงานน้ำตาลในประเทศไทย 5 โรงงาน กระจายตามภูมิภาคต่างๆ ของประเทศไทย มีกำลังการหีบอ้อย 110,000 ตันอ้อยต่อวัน โรงงานเอทานอล 2 โรงงาน กำลังการผลิต 350,000 ลิตรต่อวัน และโรงไฟฟ้า 3 โรงงาน กลุ่ม KSL ถือได้ว่าเป็นกลุ่มแรกที่ริเริ่มการลงทุนในธุรกิจต่อเนื่อง (integrated business) การเพิ่มมูลค่าของผลิตภัณฑ์ผลพลอยได้ (By-products) และของเสีย เช่น การนำกากน้ำตาลมาผลิตเอทานอล การนำน้ำเสียมาผลิตก๊าซชีวภาพและปุ๋ยชีวภาพ การนำกากอ้อยมาผลิตกระแสไฟฟ้า โดยนโยบายของกลุ่ม KSL คือคำนึงถึงการใช้ประโยชน์จากวัตถุดิบอ้อยให้ได้มากที่สุดควบคู่ไปกับการรักษาสิ่งแวดล้อม (Zero Waste) จากแนวคิดดังกล่าว ส่งผลให้เกิดการผลักดันให้เกิดการลงทุนอย่างต่อเนื่อง ทั้งในส่วนของธุรกิจอาหารและธุรกิจพลังงานทดแทนไปพร้อมๆ กัน โรงงานเอทานอลที่อำเภอโนนสูง จังหวัดขอนแก่น ถือเป็นโรงงานเอทานอลแห่งแรกของประเทศไทยที่ลงทุนโดยโรงงานน้ำตาล และกลุ่ม KSL ของเรานี้ถือเป็นกลุ่มแรกๆ ที่เริ่มลงทุนในพลังงานทดแทน จากความสำเร็จในธุรกิจพลังงานทดแทน ไม่ว่าจะเป็นธุรกิจเอทานอลและธุรกิจไฟฟ้า ทำให้ปัจจุบันผลประกอบการของกลุ่ม KSL ครั้งหนึ่งมาจากธุรกิจอาหาร และอีกครึ่งหนึ่งมาจากธุรกิจพลังงานทดแทน

นอกจากนี้เพื่อเป็นการรองรับการรวมตัวทางเศรษฐกิจ ในรูปของประชาคมเศรษฐกิจอาเซียน (เออีซี) ซึ่งจะส่งผลต่อการเปลี่ยนแปลงทางเศรษฐกิจ กลุ่ม KSL ได้คำนึงถึงโอกาสทางธุรกิจดังกล่าว จึงได้เข้าไปลงทุนในโรงงานน้ำตาลโครงการเพาะปลูกอ้อยและก่อสร้างโรงงานน้ำตาลที่ประเทศลาวและกัมพูชา ซึ่งถือได้ว่าเป็นการเพิ่มศักยภาพทางการแข่งขันและเพิ่มช่องทางทางธุรกิจมากขึ้น

จากรุ่นสู่รุ่น มาร่วม 70 ปี กลุ่ม KSL ได้วางรากฐานธุรกิจอย่างมั่นคง เติบโตอย่างยั่งยืน จากธุรกิจครอบครัวซึ่งประกอบกิจการโรงงานน้ำตาล 4 โรง แปรสภาพเป็นบริษัทมหาชน จดทะเบียนในตลาดหลักทรัพย์เพื่อระดมทุนในการลงทุนในโครงการต่างๆ ตลอดช่วงระยะเวลา 10 ปี ในตลาดหลักทรัพย์ จนกลายมาเป็นกลุ่มธุรกิจซึ่งถือได้ว่าเป็นหนึ่งในผู้นำด้านอาหารและพลังงานทดแทน มีสินทรัพย์รวม 40,000 ล้านบาท ได้รับการจัดอันดับเครดิตองค์กร ทริสเรทติ้ง A ความสำเร็จในอดีตที่ผ่านมา ส่วนหนึ่งมาจากการที่บริษัทยึดมั่นการบริหารงานภายใต้หลักจริยธรรมและธรรมาภิบาลที่ดี ยึดถือตามหลักปรัชญาเศรษฐกิจพอเพียง ไม่เพียงแต่เป้าหมายทางธุรกิจ บริษัทได้แสดงความรับผิดชอบต่อสังคมและสิ่งแวดล้อม ผ่านโครงการ CSR ที่ได้มีการทำกิจกรรมควบคู่กันไปกับการดำเนินงานธุรกิจ และเป็นบริษัทแรกในธุรกิจน้ำตาลที่นำหลักเศรษฐกิจพอเพียงมาปรับใช้กับบริษัทและสร้างความเจริญมั่นคงให้กับชุมชน ในวาระที่บริษัท น้ำตาลขอนแก่น จำกัด (มหาชน) จะมีอายุครบ 70 ปี ในปี 2558 นี้ บริษัทในกลุ่ม KSL ได้ริเริ่มกิจกรรมโครงการ 70 ปี KSL สู่ 70 กิจกรรมพอเพียงในชุมชนโดยรอบแต่ละโรงงาน โดยมีวัตถุประสงค์เพื่อนำหลักปรัชญาเศรษฐกิจพอเพียงมาเผยแพร่ผ่านกิจกรรมต่างๆ สู่ชุมชน เช่น ศูนย์เรียนรู้เศรษฐกิจพอเพียง (บ ว ร : บ้าน วัด โรงเรียน) ศูนย์เรียนรู้เศรษฐกิจพอเพียง (พนักงานในโรงงาน) อบรมเผยแพร่ศาสตร์ของพระราชาสู่ผู้ถือหุ้ น พนักงาน และผู้ที่สนใจ การดำเนินการตามโครงการดังกล่าวในปี 2557 ได้คืบหน้าไปมากแล้วและกลุ่ม KSL จะดำเนินการต่อไปจนครบถ้วนตามเป้าหมายในปี 2558

สุดท้ายนี้ ในนามของคณะกรรมการบริษัท ขอขอบคุณพนักงานทุกท่าน ที่ร่วมแรงร่วมใจในการพัฒนาบริษัทให้เจริญก้าวหน้าอย่างมั่นคงเสมอมา และขอขอบคุณผู้ถือหุ้น พันธมิตรทางธุรกิจ ที่ให้การสนับสนุนบริษัทเป็นอย่างดี บริษัทจะยังคงมุ่งมั่นที่จะพัฒนาต่อเนื่อง เติบโตอย่างยั่งยืน เป็นไปตามหลักการและแนวคิด **"จากธรรมชาติสู่พลังงานสะอาด"** หรือ **"From Nature to Green Energy"** ควบคู่ไปพร้อมกับการตอบแทนสังคม ชุมชน และสิ่งแวดล้อมต่อไป



สารจาก ประธานเจ้าหน้าที่ บริหารและกรรมการ ผู้จัดการใหญ่



ในปี 2557 บริษัท น้ำตาลขอนแก่น จำกัด (มหาชน) มีผลกำไรสุทธิ 1,626 ล้านบาท ใกล้เคียงกับผลประกอบการของปีที่ผ่านมา ซึ่งมีผลกำไรสุทธิ 1,676 ล้านบาท ซึ่งปัจจัยมาจากราคาขายน้ำตาลต่างประเทศที่ปรับตัวลดลง ค่าเสื่อมราคาและค่าใช้จ่ายดอกเบี้ยที่สูงขึ้นจากการลงทุนในโครงการต่างๆ อย่างไรก็ตามผลการดำเนินงานที่ลดลง ถูกชดเชยจากการที่บริษัทมีปริมาณอ้อยเข้าหีบเพิ่มขึ้นจาก 8.02 ล้านตัน เป็น 8.72 ล้านตัน ซึ่งทำให้มีปริมาณน้ำตาลขายเพิ่มขึ้น มีวัตถุประสงค์เนื่องในการผลิตเอทานอลและไฟฟ้าเพิ่มขึ้น ส่งผลให้ผลการดำเนินงานในภาพรวมใกล้เคียงกับปีที่ผ่านมา

ในมุมมองของธุรกิจน้ำตาลช่วง 3 ปีที่ผ่านมา มีการผลิตน้ำตาลมากกว่าการบริโภค ส่งผลให้เกิดการสะสมของปริมาณน้ำตาลในตลาดโลกสูงขึ้น ถึงแม้ว่ารายงานวิจัยส่วนใหญ่มองว่าในปี 2558 จะเป็นปีที่ผลผลิตน้ำตาลต่ำกว่าการบริโภคก็ตาม แต่การที่ปริมาณน้ำตาลในตลาดโลกอยู่ในระดับสูงจึงเป็นปัจจัยที่ส่งผลต่อราคาน้ำตาล อย่างไรก็ตามผลกระทบดังกล่าวจะค่อยๆ ลดลงจากการที่คาดการณ์ว่าผลผลิตน้ำตาลในปี 2557/2558 จะลดลงเนื่องจากสภาวะอากาศ ในขณะที่ความต้องการด้านการบริโภคที่เพิ่มขึ้นทุกปี สำหรับธุรกิจเอทานอล ในปี 2557 ประเทศไทยมีอัตราการใช้เอทานอลเพิ่มขึ้นอย่างต่อเนื่อง ภายหลังจากรัฐบาลยกเลิกการใช้น้ำมันเบนซินออกเทน 91 ธรรมดา และส่งเสริมการใช้เอทานอลผสมในน้ำมันเบนซินออกเทน 20% และ 85% ให้มากขึ้น ประกอบกับนโยบายรถคันแรกและรถรุ่นใหม่ที่มีความสามารถในการใช้น้ำมันผสมเอทานอลในอัตราส่วนที่สูงขึ้น ส่งผลให้ปริมาณการใช้เอทานอลเพิ่มขึ้นมากกว่า 3.5 ล้านลิตรต่อวัน ถึงแม้ว่าโรงงานเอทานอลมีกำลังการผลิตเพียงพอที่จะผลิตได้ตามความต้องการใช้ แต่การที่ราคาขายเอทานอลยังไม่สอดคล้องกับต้นทุนการผลิต จึงเป็นปัจจัยหนึ่งที่ไม่แน่ใจให้ผู้ผลิตบางรายเดินเครื่องเต็มกำลังการผลิต อุปสงค์และอุปทานเอทานอลในประเทศไทยในปี 2557 จึงค่อนข้างตึงตัวสำหรับธุรกิจไฟฟ้า บริษัทได้มีปริมาณการขายไฟฟ้าเพิ่มขึ้นอย่างต่อเนื่อง จาก 301,135 เมกะวัตต์ต่อชั่วโมง ในปี 2556 เป็น 324,099 เมกะวัตต์ต่อชั่วโมง ในปี 2557 อย่างไรก็ตาม เนื่องจากข้อจำกัดทางด้านสายส่งไฟฟ้าทำให้บริษัทยังไม่สามารถขายไฟฟ้าได้อย่างเต็มที่

ควบคู่ไปกับการดำเนินงานของกลุ่มบริษัท สิ่งสำคัญและถือเป็นความภูมิใจสำหรับบริษัทคือ การเข้าร่วมทำกิจกรรมเพื่อสังคมและสิ่งแวดล้อมเป็นประจำทุกปี โดยเฉพาะในปี 2557 บริษัทได้จัดทำโครงการ 70 ปี KSL สู่อุบัติกรรมพอเพียง ซึ่งเป็นอีกกิจกรรมที่สำคัญในการฉลองครบรอบ 70 ปีในปี 2558 การก้าวเข้าสู่ปีที่ 70 นี้ แสดงให้เห็นถึงความสำเร็จในฐานะของการเป็นองค์กรธุรกิจที่มีความยั่งยืนและยาวนาน ส่วนหนึ่งของความสำเร็จนี้เกิดจากการที่บริษัทมุ่งมั่นดำเนินการตามวิสัยทัศน์และพันธกิจที่ตั้งไว้ในการบริหารงานด้านอุตสาหกรรมอาหารและพลังงานทดแทน รวมทั้งการมุ่งเน้นต่อการพัฒนาอย่างยั่งยืนภายใต้หลักปรัชญาเศรษฐกิจพอเพียงของพระบาทสมเด็จพระเจ้าอยู่หัวฯ และการใช้ทรัพยากรให้เกิดประโยชน์สูงสุด

บริษัท น้ำตาลขอนแก่น จำกัด (มหาชน) ขอขอบคุณท่านผู้ถือหุ้น คู่ค้า ลูกค้า พนักงาน ผู้เกี่ยวข้องทุกฝ่ายรวมถึงสถาบันการเงินที่สนับสนุนการดำเนินงานของบริษัทด้วยดีตลอดมา บริษัทจะน้อมนำหลักเศรษฐกิจพอเพียงที่พระบาทสมเด็จพระเจ้าอยู่หัวฯ ได้ทรงพระราชทานแก่พสกนิกรมาปฏิบัติ ทั้งในด้านการดำเนินกิจการของกลุ่มบริษัทและในการเสริมสร้างคุณภาพชีวิตที่ดีแก่ชุมชนในทุกพื้นที่ซึ่งกลุ่มบริษัทเข้าไปประกอบกิจการผ่านโครงการต่างๆ บริษัทมีความเชื่อมั่นอย่างมั่นคงว่าทิศทางและการปฏิบัติดังกล่าวจะนำมาซึ่งการเติบโตอย่างยั่งยืนของบริษัทสืบไป



รายงานคณะกรรมการตรวจสอบ

คณะกรรมการตรวจสอบได้รับการแต่งตั้งขึ้นตามมติของคณะกรรมการของบริษัทฯ ปฏิบัติหน้าที่ตามที่ได้รับมอบหมายจากคณะกรรมการบริษัทฯ และตามกฎบัตรของคณะกรรมการตรวจสอบ โดยบทบาท หน้าที่ ความรับผิดชอบในการสอบทานรายงานทางการเงิน รายการที่เกี่ยวข้องกัน และรายงานการตรวจสอบภายใน รวมทั้งส่งเสริมและผลักดันให้บริษัทฯ ปฏิบัติตามข้อพึงปฏิบัติที่ดีของบริษัทฯ จดทะเบียน เพื่อให้บริษัทฯ มีการกำกับดูแลกิจการที่ดี มีการบริหารความเสี่ยง และระบบการควบคุมภายในที่มีประสิทธิภาพ ประสิทธิผล

ณ วันที่ 31 ตุลาคม 2557 คณะกรรมการตรวจสอบ ได้ครบวาระและคณะกรรมการบริษัทฯ มีมติต่อวาระคณะกรรมการตรวจสอบอีก 1 วาระ มีวาระการดำรงตำแหน่ง 3 ปี โดยมีนายสิทธิ ลีละเกษมฤกษ์ เป็นประธานกรรมการตรวจสอบ นางสาววงลักษณ์ พินัยนิติศาสตร์ นายกรณ กิตติสถาพร และนายวรัทธร โคนเกษม เป็นกรรมการตรวจสอบ

โดยกรรมการตรวจสอบทั้ง 4 ท่านมิได้เป็นกรรมการในบริษัทย่อย บริษัทร่วม และบริษัทย่อยในลำดับเดียวกัน มีคุณสมบัติครบถ้วนตามกฎหมาย กฎระเบียบ ไม่ได้ถือหุ้นของบริษัทฯ ไม่มีส่วนร่วมในการบริหารงาน หรือเป็นผู้สอบบัญชี ที่ปรึกษา คู่ค้า หรืออื่น ๆ กับบริษัท และบริษัทในกลุ่ม ซึ่งเป็นไปตามเกณฑ์ที่กฎหมาย กฎระเบียบได้กำหนดไว้

ในปี 2557 คณะกรรมการตรวจสอบมีการประชุมร่วมกับฝ่ายจัดการ สำนักตรวจสอบภายใน และผู้สอบบัญชี จำนวน 6 ครั้ง และมีการสอบทานรายงานทางการเงินร่วมกับผู้สอบบัญชีโดยที่ฝ่ายจัดการไม่ได้เข้าร่วมประชุมด้วย จำนวน 4 ครั้ง เพื่อส่งเสริมการปฏิบัติหน้าที่อย่างเป็นอิสระของผู้สอบบัญชี เรื่องสำคัญที่คณะกรรมการตรวจสอบได้พิจารณาในรอบ 1 ปีที่ผ่านมาพร้อมด้วยความเห็นโดยสรุปประกอบด้วยเรื่องต่างๆ ดังนี้

1. ความถูกต้อง เชื่อถือได้ของรายงานทางการเงิน

คณะกรรมการตรวจสอบได้สอบทานงบการเงินร่วมกับผู้สอบบัญชี ก่อนที่ฝ่ายจัดการจะนำงบการเงินเสนอเพื่อขออนุมัติจากที่ประชุมคณะกรรมการบริษัทฯ ผู้สอบบัญชีได้ตั้งข้อสังเกตที่มีนัยสำคัญ คณะกรรมการตรวจสอบมุ่งสอบทานรายการบัญชี รายการที่มีการเปลี่ยนแปลง และรายการปรับปรุงที่มีนัยสำคัญ ตลอดจนความเหมาะสม เพียงพอของการเปิดเผยข้อมูล เพื่อให้มั่นใจได้ว่างบการเงินได้แสดงรายการอย่างเหมาะสม ชัดเจน เพียงพอ ทันเวลา และจากผลการสอบทาน คณะกรรมการตรวจสอบมีความเห็นว่า รายงานทางการเงินในปี 2557 ที่บริษัทฯ จัดทำขึ้นนั้น มีความถูกต้อง เหมาะสม เพียงพอ เชื่อถือได้ และเป็นไปตามมาตรฐานการบัญชีที่รับรองโดยทั่วไป

2. การกำกับดูแลกิจการที่ดี

คณะกรรมการตรวจสอบได้สอบทานการปฏิบัติงานตามระบบงานที่กำหนดไว้ การดำเนินธุรกิจของบริษัทฯ มีคุณธรรม มีการปฏิบัติตามกฎหมายว่าด้วยหลักทรัพย์และตลาดหลักทรัพย์ ข้อกำหนดของตลาดหลักทรัพย์แห่งประเทศไทย ตลอดจนกฎหมายอื่นๆ ที่เกี่ยวข้องกับการดำเนินธุรกิจของบริษัทฯ และสอบทานกระบวนการร้องเรียนและแจ้งเบาะแสการทุจริตของบริษัทฯ นอกจากนี้คณะกรรมการตรวจสอบได้มีการประเมินผลการปฏิบัติงานของคณะกรรมการตรวจสอบรวมทั้งคณะ

3. การบริหารความเสี่ยง

คณะกรรมการตรวจสอบได้สอบทานผลการบริหารความเสี่ยงของบริษัทเป็นรายไตรมาส เพื่อให้มั่นใจได้ว่าฝ่ายจัดการได้ดำเนินการจัดการบริหารความเสี่ยงถึงระดับปฏิบัติการอย่างเหมาะสม และการระบุปัจจัยความเสี่ยงมีความเพียงพอต่อการเป็นข้อมูลพื้นฐานสำหรับการตรวจสอบภายใน และคณะกรรมการตรวจสอบมีความเห็นว่า ในปี 2557 ปัจจัยความเสี่ยงที่บริษัทได้ระบุมีความเหมาะสม และฝ่ายจัดการดำเนินการลดความเสี่ยงได้ในระดับหนึ่ง

4. ความเพียงพอของระบบควบคุมภายใน

คณะกรรมการตรวจสอบได้สอบทานความเพียงพอของระบบควบคุมภายในร่วมกับสำนักตรวจสอบภายใน และผู้สอบบัญชี และมีความเห็นว่า บริษัทฯ มีระบบควบคุมภายในที่เพียงพอ สามารถบรรลุวัตถุประสงค์ในการดำเนินงานได้อย่างมีประสิทธิภาพและมีประสิทธิผลและประสิทธิภาพ มีรายงานทางการเงินเชื่อถือได้ และปฏิบัติตามกฎระเบียบและนโยบายของบริษัทฯ

5. ความเหมาะสมของรายการที่อาจมีความขัดแย้งทางผลประโยชน์

บริษัทฯ เข้าทำรายการเกี่ยวโยงโดยคำนึงถึงผลประโยชน์สูงสุดของกิจการ และกฎหมาย กฎ ระเบียบ ที่เกี่ยวข้อง คณะกรรมการตรวจสอบได้สอบทานรายการเกี่ยวโยง ซึ่งอาจก่อให้เกิดความขัดแย้งทางผลประโยชน์ และมีความเห็นว่า รายการที่เกิดขึ้นในปี 2557 เป็นรายการเพื่อประโยชน์ของบริษัทฯ มีเงื่อนไขทางการค้า และราคาความเป็นปกติทั่วไป มีการเปิดเผยในงบการเงินอย่างถูกต้อง ครบถ้วน และเป็นไปตามข้อกำหนดและแนวทางปฏิบัติที่เกี่ยวข้องของตลาดหลักทรัพย์แห่งประเทศไทย และสำนักงานคณะกรรมการกำกับหลักทรัพย์และตลาดหลักทรัพย์

6. การปฏิบัติตามกฎหมาย และกฎ ระเบียบของสำนักงาน ก.ล.ต. ตลาดหลักทรัพย์ฯ และกฎหมายที่เกี่ยวข้องกับการดำเนินธุรกิจของบริษัทฯ

คณะกรรมการตรวจสอบได้สอบทานการปฏิบัติตามกฎหมายต่างๆ ร่วมกับสำนักกฎหมาย หน่วยงาน Compliance และสำนักตรวจสอบภายใน โดยไม่พบประเด็นที่เป็นสาระสำคัญที่แสดงให้เห็นว่าบริษัทฯ ได้มีการปฏิบัติที่ขัดต่อกฎหมาย กฎระเบียบ และข้อกำหนดที่เกี่ยวข้องกับการดำเนินธุรกิจของบริษัทฯ

7. ความเหมาะสมของผู้สอบบัญชี

คณะกรรมการตรวจสอบได้พิจารณาความสามารถของผู้สอบบัญชีที่รายงานของผู้สอบบัญชี และการประชุมเป็นการเฉพาะ และมีความเห็นว่า ผู้สอบบัญชีของบริษัทฯ คือลยท์ ทัช โอมท์สุ ไชยชศ สอบบัญชี จำกัด มีความเป็นอิสระ และปฏิบัติหน้าที่ด้วยความเหมาะสมตามมาตรฐานการประกอบวิชาชีพการสอบบัญชี ซึ่งเห็นสมควรเสนอต่อคณะกรรมการบริษัทฯ เพื่อขออนุมัติผู้ถือหุ้นให้แต่งตั้ง บริษัทฯ คือลยท์ ทัช โอมท์สุ ไชยชศ สอบบัญชี จำกัด เป็นผู้สอบบัญชี ประจำปี 2558 ต่อไปอีกหนึ่งปีเป็นปีที่ 5

นอกจากนั้น คณะกรรมการตรวจสอบได้ประเมินการปฏิบัติงานของตนเองในปี 2557 ทั้งคณะ โดยเปรียบเทียบกับกฎบัตรของคณะกรรมการตรวจสอบ และแนวปฏิบัติที่ดี ซึ่งผลการประเมินพบว่า คณะกรรมการตรวจสอบปฏิบัติหน้าที่ตามขอบเขต หน้าที่ และความรับผิดชอบที่ได้รับมอบหมายจากคณะกรรมการบริษัทฯ ด้วยความรอบคอบและเป็นอิสระและมีความเห็นในภาพรวมว่า บริษัทฯ มีการรายงานข้อมูลทางการเงินอย่างถูกต้อง มีการดำเนินงานภายใต้ระบบควบคุมภายในที่มีประสิทธิภาพ มีการบริหารความเสี่ยงที่เพียงพอ ถือปฏิบัติตามกฎหมาย กฎระเบียบและข้อกำหนดที่เกี่ยวข้องกับการดำเนินธุรกิจของบริษัทฯ เปิดเผยรายการที่อาจมีความขัดแย้งทางประโยชน์อย่างครบถ้วน และมีการปฏิบัติงานที่สอดคล้องกับหลักการกำกับดูแลกิจการที่ดี

(นายสิทธิ ลีละเกษมฤกษ์)

ประธานคณะกรรมการตรวจสอบ



คณะกรรมการบริษัท

01 นายมนู เลียวไพโรจน์
ประธานกรรมการ

02 นายจัญญู ชินธรรมมิตร
ประธานเจ้าหน้าที่บริหาร
และกรรมการผู้จัดการใหญ่

03 นายประภาส ชุติमारพันธ์
กรรมการบริษัทและ
กรรมการบริหาร

04 นายพรศิลป์ แด่มศิริชัย
กรรมการบริษัทและ
กรรมการบริหาร

05 นายสุชุม ไทกัณยเศรษฐ์
กรรมการบริษัทและ
กรรมการบริหาร

06 นายถวิทย์ โรจนะโชติกุล
กรรมการบริษัทและ
กรรมการบริหาร





07 นางอินทิรา สุระนรินทร์
กรรมการบริษัทและ
กรรมการบริหาร



08 นางสาวดวงดาว ชินธรรมมิตร
กรรมการบริษัทและ
กรรมการบริหาร
กรรมการสรรหาและ
พิจารณาค่าตอบแทน



09 นายสมชาย ชินธรรมมิตร
กรรมการบริษัทและ
กรรมการบริหาร



10 นางสาวดวงแฉะ ชินธรรมมิตร
กรรมการบริษัทและ
กรรมการบริหาร



11 นายสมชาติ ชินธรรมมิตร
กรรมการบริษัท,
กรรมการสรรหาและ
พิจารณาค่าตอบแทน



12 นายฉัฐพงษ์ ภากรศิริวงศ์
กรรมการบริษัทและ
กรรมการบริหาร



13 นายชลัษ ชินธรรมมิตร
กรรมการบริษัทและ
กรรมการบริหาร,
กรรมการบริหารความเสี่ยง



14 นายชาติรี ชินธรรมมิตร
กรรมการบริษัท





15 นายประมูล วิเชียรสินธุ์
 กรรมการอิสระ,
 ประธานคณะกรรมการสรรหาและ
 พิจารณาค่าตอบแทน



16 พล.ต.อ.บุญเพ็ญ บำเพ็ญบุญ
 กรรมการอิสระ,
 ประธานคณะกรรมการ
 บริหารความเสี่ยง,
 กรรมการกำกับดูแลกิจการ



17 นายสิทธิ ลีละเกษมฤกษ์
 กรรมการอิสระ,
 ประธานคณะกรรมการตรวจสอบ,
 กรรมการบริหารความเสี่ยง

18 นายการุณ กิตติสถาพร
 กรรมการอิสระ,
 กรรมการตรวจสอบ,
 กรรมการสรรหาและ
 พิจารณาค่าตอบแทน,
 กรรมการกำกับดูแลกิจการ



19 นายวรภัทร ไชยเกษม
 กรรมการอิสระ,
 กรรมการตรวจสอบ,
 กรรมการบริหารความเสี่ยง,
 ประธานคณะกรรมการ
 กำกับดูแลกิจการ

20 นางสาวนงลักษณ์ พิณยนิคิตาสคร์
 กรรมการอิสระ,
 กรรมการตรวจสอบ,
 กรรมการกำกับดูแลกิจการ



21 นายตระการ ชูณหโรจน์ฤทธิ
 กรรมการบริษัทและกรรมการบริหาร

NATURE OF BUSINESS OPERATION

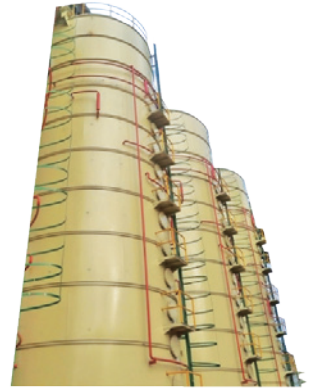

■ นโยบายคุณภาพ

ผลิตน้ำศาลทรายคุณภาพ
ด้วยประสิทธิภาพสูงสุด
ส่งมอบตรงเวลา
ลูกค้ามั่นใจ ปลอดภัยต่อผู้บริโภค

■ วิสัยทัศน์

มุ่งสู่ความเป็นเลิศ
ในอุตสาหกรรมการเกษตร
ที่ให้ความหวานและ
พลังงาน รวมทั้งธุรกิจ
ต่อเนื่องที่มีการพัฒนา
อย่างยั่งยืน

■ พันธกิจ

- สร้างรายได้ให้แก่ชาวไร่บนพื้นฐานของการเกษตรที่มีประสิทธิภาพและประสิทธิผล
- พัฒนาเทคโนโลยีการผลิตให้มีประสิทธิภาพและประสิทธิผลสูงสุด
- สร้างผลประโยชน์ร่วมกันระหว่างหุ้นส่วนแห่งความสำเร็จ
- พัฒนาอุตสาหกรรมต่อเนื่องเพื่อให้สามารถใช้ทรัพยากรให้เกิดประโยชน์สูงสุด



ลักษณะ การประกอบธุรกิจ



เป้าหมายการดำเนินงานธุรกิจ

บริษัท น้ำตาลขอนแก่น จำกัด (มหาชน) มีนโยบายดำเนินธุรกิจด้วยความรับผิดชอบต่อสังคม โดยยึดหลักการดำเนินธุรกิจที่โปร่งใส ตรวจสอบได้ มีจริยธรรม เคารพต่อสิทธิมนุษยชน และผลประโยชน์ของผู้มีส่วนได้เสีย ภายใต้นโยบายคุณภาพ วิสัยทัศน์ และพันธกิจ ดังนี้

นโยบายคุณภาพ

ผลิตน้ำตาลทรายคุณภาพ ด้วยประสิทธิภาพสูงสุด ส่งมอบตรงเวลา ลูกค้ำมั่นใจ ปลอดภัยต่อผู้บริโภค

วิสัยทัศน์

มุ่งสู่ความเป็นเลิศในอุตสาหกรรมการเกษตรที่ให้ความหวานและพลังงาน รวมทั้งธุรกิจต่อเนื่องที่มีการพัฒนาอย่างยั่งยืน

พันธกิจ

- สร้างรายได้ให้แก่ชาวไร่บนพื้นฐานของการเกษตรที่มีประสิทธิภาพและประสิทธิผล
- พัฒนาเทคโนโลยีการผลิตให้มีประสิทธิภาพและประสิทธิผลสูงสุด
- สร้างผลประโยชน์ร่วมกันระหว่างหุ้นส่วนแห่งความสำเร็จ
- พัฒนาอุตสาหกรรมต่อเนื่องเพื่อให้สามารถใช้ทรัพยากรให้เกิดประโยชน์สูงสุด

เป้าหมายระยะยาวในการดำเนินธุรกิจของบริษัท คือ การเป็นหนึ่งในผู้นำในการผลิตน้ำตาล และผลิตภัณฑ์ต่อเนื่องเนื่องจากการผลิตน้ำตาล ซึ่งเห็นได้จากนโยบายในส่วนธุรกิจน้ำตาลของบริษัท ได้แก่ **"ผลิตน้ำตาลทรายคุณภาพสูง ด้วยประสิทธิภาพสูงสุด ส่งมอบตรงเวลา ลูกค้ำมั่นใจ ปลอดภัยผู้บริโภค"** ทำให้โรงงานน้ำตาลทั้ง 5 โรงงานภายในกลุ่ม จัดได้ว่าเป็นกลุ่มโรงงานน้ำตาลลำดับต้นของกลุ่มผู้ผลิตน้ำตาลทั้งประเทศที่มีประสิทธิภาพการผลิตสูง และผลิตน้ำตาลได้อย่างมีคุณภาพ อีกทั้งด้วยเป้าหมายการเป็นหนึ่งในผู้ผลิตผลพลอยได้อื่นจากการผลิตน้ำตาล และการเห็นศักยภาพของธุรกิจต่อเนื่องจากธุรกิจน้ำตาล เช่น ธุรกิจเอทานอล ธุรกิจผลิตกระแสไฟฟ้าและธุรกิจผลิตปุ๋ยชีวภาพทำให้บริษัทมีการลงทุนในธุรกิจต่อเนื่องมาโดยตลอด ซึ่งโครงการที่ผ่านมามีความสำเร็จเป็นที่น่าพอใจ

ในระยะสั้นบริษัทมีเป้าหมายที่จะเป็นหนึ่งในผู้นำทางด้านการบริหารต้นทุนและประสิทธิภาพทางด้านการผลิต โดยนำเอาเทคโนโลยีที่ทันสมัยเข้ามาประยุกต์ใช้กับระบบการผลิตและการจัดการ นอกจากนี้ บริษัทให้ความสำคัญหลักของบริษัคือ ปริมาณอ้อย โรงงานน้ำตาลและธุรกิจค้อยอด ไม่สามารถอยู่รอดได้ถ้าขาดอ้อยเข้าหีบ บริษัทจึงมีเป้าหมายที่จะช่วยลดต้นทุนการผลิตอ้อย เพิ่มผลผลิตและประสิทธิภาพการผลิตอ้อยของเกษตรกรชาวไร่อ้อย เพื่อให้เกษตรกรชาวไร่สามารถอยู่รอด รวมถึงการสร้างผลตอบแทนที่เหมาะสมให้แก่เกษตรกรชาวไร่

การเปลี่ยนแปลงและพัฒนาการที่สำคัญในช่วง 3 ปีที่ผ่านมา

ในปี 2554 บริษัทได้ตัดสินใจลงทุนในโครงการก่อสร้างโรงงานน้ำตาลและโรงไฟฟ้าที่จังหวัดเลย ซึ่งโครงการประกอบด้วย โรงงานน้ำตาลขนาด 16,000 ตันอ้อยต่อวัน และโรงผลิตกระแสไฟฟ้าขนาด 40 เมกะวัตต์ ในฤดูกาลที่บอ้อยปี 2555/2556 บริษัทได้มีการทดลองเดินเครื่องจักรและในปีฤดูกาลที่บอ้อย 2556/2557 บริษัทได้เดินเครื่องจักรในเชิงพาณิชย์ โดยมีปริมาณอ้อยเข้าหีบทั้งสิ้น 1,072,245.69 ตัน สามารถผลิตน้ำตาลได้ 120,251.93 ตัน ผลิตกระแสไฟฟ้าได้ 24,187.93 เมกะวัตต์-ชั่วโมง

นอกจากนี้ในปี 2555 บริษัท ได้ตัดสินใจลงทุนโครงการขยายกำลังการผลิตกระแสไฟฟ้า และปรับปรุงโรงงานน้ำตาลเพื่อเพิ่มความสามารถในการหีบอ้อยที่อำเภอโนนสูง จังหวัดขอนแก่น โดยขยายกำลังการผลิตไฟฟ้าจากเดิม 30 เมกะวัตต์เป็น 65 เมกะวัตต์ และปรับปรุงโรงงานน้ำตาลเพื่อเพิ่มความสามารถในการหีบอ้อยได้เพิ่มขึ้นอีก 8000 ตันต่อวัน จากเดิมอยู่ที่ 27,000 ตันต่อวัน โดยบริษัทคาดว่าจะสามารถเดินเครื่องจักรในเชิงพาณิชย์ได้ในปีฤดูกาลที่บอ้อย 2557/2558

ในเดือนพฤศจิกายน 2556 บริษัทได้รับการปรับอันดับเครดิตองค์กร ทริสเรทติ้ง เพิ่มจาก A- เป็น A ซึ่งเป็นการเพิ่มศักยภาพในการบริหารและจัดหาเงินให้กับบริษัท โดยในปี 2557 บริษัทได้มีการออกหุ้นกู้เพิ่ม รวมทั้งสิ้น 5,000 ล้านบาท

ภาพรวมการประกอบธุรกิจของกลุ่มบริษัท

บริษัท น้ำตาลขอนแก่น จำกัด (มหาชน) และบริษัทย่อย ภายใต้กลุ่มเคเอสแอล เป็นกลุ่มบริษัทผู้ผลิตและจำหน่ายน้ำตาลทรายใหญ่เป็นอันดับ 4 ของประเทศไทย โดยกลุ่มบริษัทมีโรงงานน้ำตาลที่อยู่ภายใต้กลุ่มธุรกิจทั้งหมด 5 โรง โดยแบ่งสายการผลิตออกเป็น 3 ภาค ดังนี้

- ภาคตะวันออกเฉียงเหนือ มี 2 โรงงาน ได้แก่ บริษัท น้ำตาลขอนแก่น จำกัด (มหาชน) สาขาอำเภอโนนสูง จังหวัดขอนแก่น และสาขาอำเภอวังสะพุง จังหวัดเลย
- ภาคกลาง แถบจังหวัดกาญจนบุรี มี 2 โรงงาน ได้แก่ บริษัท โรงงานน้ำตาลนิวกงไทย จำกัด และบริษัท น้ำตาลท่ามะกา จำกัด
- ภาคตะวันออกมี 1 โรงงาน คือ บริษัท น้ำตาลนิวกว่างสู่นหลี จำกัด

ผลิตภัณฑ์ที่ทางบริษัท น้ำตาลขอนแก่น จำกัด (มหาชน) และบริษัทย่อยผลิต จะประกอบด้วยผลิตภัณฑ์หลักที่เป็นน้ำตาลทราย ซึ่งสามารถจำแนกประเภทได้ 4 ประเภท คือ น้ำตาลทรายดิบ (Raw Sugar), น้ำตาลทรายดิบคุณภาพสูง (High Pol Sugar), น้ำตาลทรายขาว (White Sugar) และน้ำตาลทรายขาวบริสุทธิ์ (Refined Sugar) และผลิตภัณฑ์เสริมที่เกี่ยวข้องที่ได้จากกระบวนการผลิตน้ำตาลทรายอีก เช่น กากน้ำตาล (Molasses) กากอ้อย (Bagasses) และกากหม้อกรอง (Filter Cake) โดยบริษัทได้ขยายการลงทุนต่อยอดจากกระบวนการผลิตน้ำตาล เพื่อสร้างมูลค่าเพิ่ม (ดังแสดงในแผนภาพที่ 1) คือ

- โรงงานผลิตเอทานอล ซึ่งใช้ผสมกับน้ำมันเป็นเชื้อเพลิงสำหรับรถยนต์ ใช้วัตถุดิบคือ กากน้ำตาลและน้ำอ้อย
- โรงงานผลิตก๊าซชีวภาพ ใช้วัตถุดิบที่เป็นน้ำเสียที่มาจากกระบวนการผลิตเอทานอลมาหมักให้ได้ก๊าซชีวภาพเป็นเชื้อเพลิงเสริมสำหรับโรงไฟฟ้า
- โรงงานผลิตปุ๋ยชีวภาพ ใช้วัตถุดิบที่เป็นของเสียจากกระบวนการผลิตน้ำตาล (กากหม้อกรอง) และน้ำเสียที่มาจากกระบวนการผลิตก๊าซชีวภาพ และการผลิตเอทานอล
- โรงไฟฟ้า ใช้วัตถุดิบที่เป็นของเสียจากกระบวนการผลิตน้ำตาล (กากอ้อย) และก๊าซชีวภาพที่ได้จากโรงงานผลิตก๊าซชีวภาพ เป็นเชื้อเพลิงในการผลิตกระแสไฟฟ้า และพลังไอน้ำขายให้กับโรงงานในเครือและการไฟฟ้า

แผนภาพที่ 1 : แผนภูมิแสดงความสัมพันธ์ของการผลิตน้ำตาลและการผลิตผลิตภัณฑ์ต่อเนื่องอื่นๆ

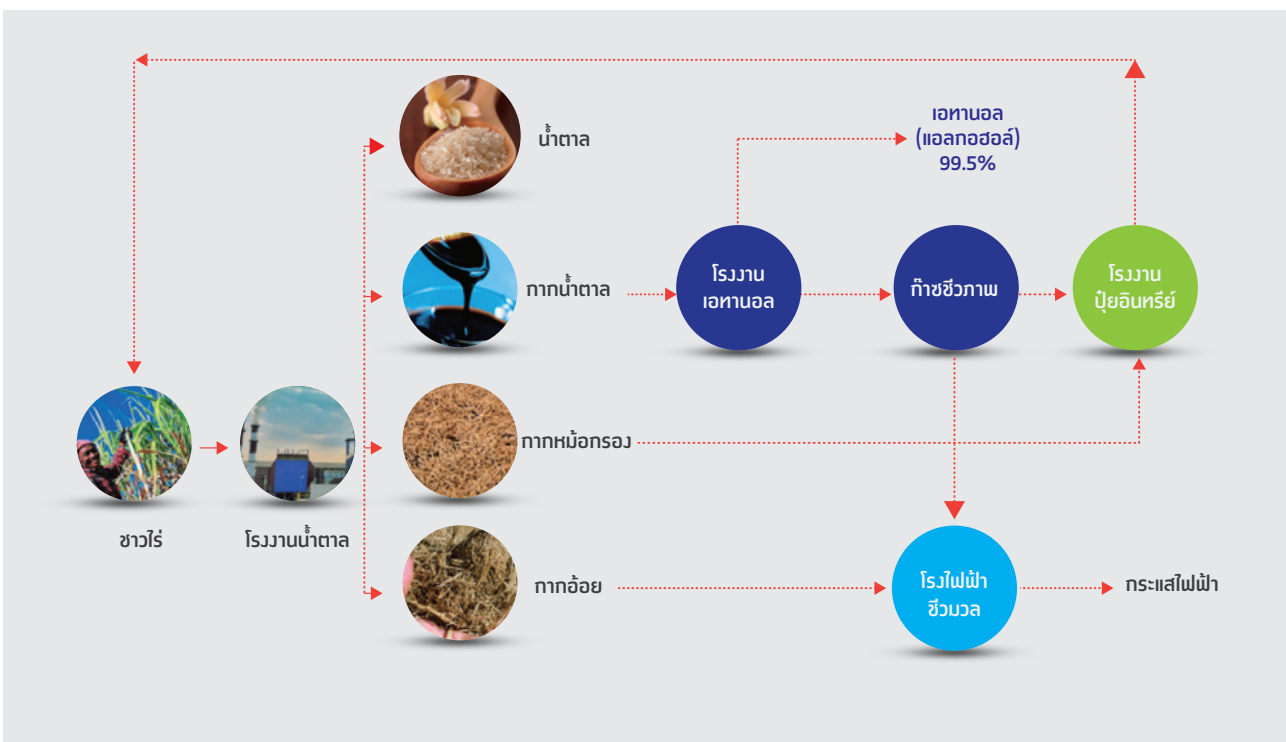



ณ วันที่ 31 ตุลาคม 2557 บริษัท น้ำตาลขอนแก่น จำกัด (มหาชน) และบริษัทย่อย มีการลงทุนในบริษัทย่อยและบริษัทร่วมรวม 15 บริษัท (ไม่รวมบริษัทย่อย ของบริษัท ไทยชูการ์ เทอร์มินัล จำกัด (มหาชน)) โดยมีรายละเอียดดังนี้

กลุ่มธุรกิจ/ชื่อบริษัท	ทุนชำระแล้ว (ล้านบาท)	สัดส่วน การลงทุน	ประเภทของธุรกิจ
ธุรกิจน้ำตาล			
บริษัท น้ำตาลท่ามะกา จำกัด	600.00	90.21%	ผลิตและจำหน่ายน้ำตาลทราย
บริษัท โรงงานน้ำตาลนิวกงไทย จำกัด	1,000.00	95.78%	ผลิตและจำหน่ายน้ำตาลทราย
บริษัท น้ำตาลนิวกงสุ่นหลี จำกัด	500.00	98.61%	ผลิตและจำหน่ายน้ำตาลทราย
บริษัท น้ำตาลสะหวันนะเขต จำกัด	684.76	98.49%	เพาะปลูกอ้อยและผลิตน้ำตาลที่ประเทศลาว
Koh Kong Plantation Co., Ltd.*	936.98	80.00%	เพาะปลูกอ้อยที่เกาะกง ประเทศกัมพูชา
Koh Kong Sugar Industry Co., Ltd.	1,167.66	80.00%	ผลิตน้ำตาลที่เกาะกง ประเทศกัมพูชา
ธุรกิจสนับสนุน			
บริษัท ไทยชูการ์ เทอร์มินัล จำกัด (มหาชน)**	145.20	23.82%	ทำเรือ ให้เช่าคลังสินค้า และอสังหาริมทรัพย์ ผลิต จำหน่ายแป้งสาลี และน้ำมันปาล์ม
บริษัท เคเอสแอล เอ็กซ์พอร์ตเทรคคิง จำกัด	20.00	79.55%	บริษัทรับอนุญาตส่งออกน้ำตาล
บริษัท เคเอสแอล อะโกร แอนด์ เทรคคิง จำกัด	300.00	100.00%	ซื้อมาขายไปน้ำตาลทรายในประเทศ และดำเนินการกิจการทางการเกษตร
บริษัท Wynn In Trading จำกัด	487.497	100.00%	ธุรกิจซื้อมาขายไป และให้คำปรึกษา
ธุรกิจพลังงานและสารเคมี			
บริษัท ขอนแก่น แอลกอฮอล์ จำกัด	610.00	100.00%	ผลิตและจำหน่าย เอทานอล หรือเชื้อเพลิงจาก การเกษตร และปุ๋ยชีวภาพ หรือปุ๋ยอินทรีย์
บริษัท โรงไฟฟ้าน้ำตาลขอนแก่น จำกัด	800.00	100.00%	โรงไฟฟ้าขนาดเล็ก (SPP)
บริษัท เคเอสแอล แมททีเรียล ซีพพลายส์ จำกัด***	10.00	100.00%	จัดหาวัตถุดิบ
ธุรกิจอื่นๆ			
บริษัท เคเอสแอล เรียวลเอสเทค จำกัด	840.00	91.02%	พัฒนา และลงทุนในอสังหาริมทรัพย์ เพื่อให้เช่า และเป็นศูนย์ฝึกอบรมของกลุ่ม
บริษัท แชมเปียน เฟอร์เมนเทชั่น จำกัด	200.00	32.50%	ร่วมลงทุนกับกลุ่มพันธมิตร โดยเข้าไปถือหุ้นร้อยละ 60 ในบริษัท จันทบุรี สตาร์ช จำกัด ซึ่งเป็นโรงงานผลิตแป้งจากมันสำปะหลัง

หมายเหตุ

สัดส่วนการลงทุนหมายถึง อัตราการถือหุ้นทั้งทางตรงและทางอ้อมรวมกัน

* ถือทางอ้อมผ่าน Wynn In Trading Co., Ltd.

** อย่างไรก็ตาม ในบริษัท ไทยชูการ์ เทอร์มินัล จำกัด (มหาชน) บริษัทย่อยซึ่งเป็นบริษัทจดทะเบียนในตลาดหลักทรัพย์แห่งประเทศไทย ชื่อย่อ TSTE มีบริษัทย่อยของบริษัท ไทยชูการ์ เทอร์มินัล จำกัด (มหาชน) อีก 5 บริษัท ได้แก่

- บริษัท ที เอส ซี แอสเซ็ท จำกัด ทำธุรกิจให้เช่าอสังหาริมทรัพย์ อัตราการถือหุ้นรวมทั้งทางตรงและทางอ้อม 23.11%
- บริษัท ที เอส อุตสาหกรรมน้ำมัน จำกัด ทำธุรกิจซื้อ-ขาย ให้เช่า และพัฒนาอสังหาริมทรัพย์และประกอบธุรกิจโรงกลั่นน้ำมันปาล์ม อัตราการถือหุ้นรวมทั้งทางตรงและทางอ้อม 28.48%
- บริษัท ที เอส ฟลาวมิลล์ จำกัด (มหาชน) ทำธุรกิจให้เช่าอสังหาริมทรัพย์ และธุรกิจผลิตแป้งสาลี อัตราการถือหุ้นรวมทั้งทางตรงและทางอ้อม 16.59% เป็นบริษัทจดทะเบียนในตลาดหลักทรัพย์ ชื่อย่อ TMILL
- บริษัท ที เอส คลังสินค้า จำกัด ทำธุรกิจรับฝากและขนถ่ายสินค้า อัตราการถือหุ้นรวมทั้งทางตรงและทางอ้อม 19.30%
- บริษัท ที เอส ขนส่งและโลจิสติกส์ จำกัด ทำธุรกิจให้บริการขนส่ง บริการรักษาความปลอดภัย และโรงงานผลิตถุงกระสอบพลาสติก อัตราการถือหุ้นรวมทั้งทางตรงและทางอ้อม 30.58%

รายละเอียดสามารถดูได้จากข้อมูลบริษัทจดทะเบียน บริษัท ไทยชูการ์ เทอร์มินัล จำกัด (มหาชน) (TSTE) และ บริษัท ที เอส ฟลาวมิลล์ จำกัด (มหาชน) (TMILL)

*** ชื่อเดิม บริษัท เคเอสแอล เคมี จำกัด



โครงสร้างการถือหุ้นของบริษัทในกลุ่ม ณ 31 มกราคม 2557 ดังนี้

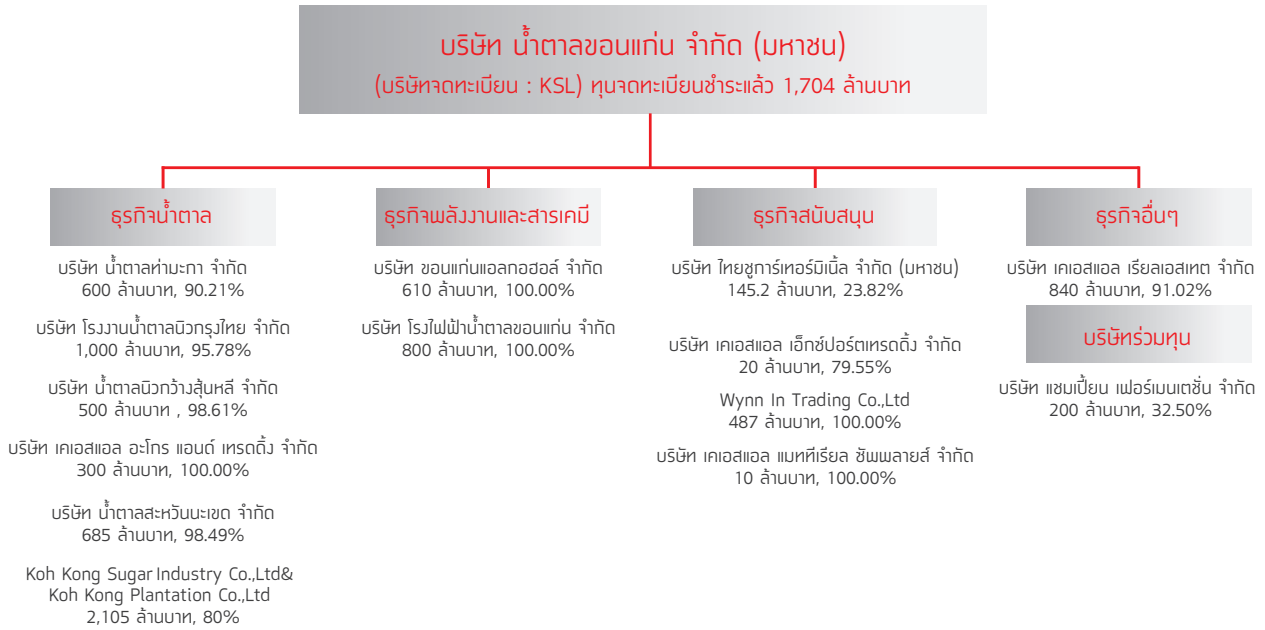

บริษัทมีบริษัทย่อย และบริษัทร่วมโดยมีรายละเอียดสามารถจำแนกตามประเภทของธุรกิจได้ดังนี้

ธุรกิจน้ำตาล

บริษัท น้ำตาลขอนแก่น จำกัด (มหาชน)

เป็นบริษัทผลิตและจำหน่ายน้ำตาลและผลพลอยได้อื่นๆ สาขาที่ 1 โรงงานตั้งอยู่ที่อำเภอน้ำพอง จังหวัดขอนแก่น สามารถหีบอ้อยได้ที่ 27,000 ตันอ้อย/วัน (อยู่ระหว่างปรับปรุงประสิทธิภาพให้สามารถหีบอ้อยได้ที่ 35,000 ตันอ้อย/วัน คาดว่าจะแล้วเสร็จปี 2557) และสาขาที่ 2 โรงงานตั้งอยู่ที่อำเภอวังสะพุง จังหวัดเลย สามารถหีบอ้อยได้ที่ 16,000 ตันอ้อย/วัน โดยทั้งสองโรงงานสามารถผลิตได้ทั้งน้ำตาลทรายดิบ น้ำตาลไฮโพล น้ำตาลทรายขาว และน้ำตาลทรายขาวบริสุทธิ์

บริษัท น้ำตาลท่ามะกา จำกัด

เป็นบริษัทผลิตและจำหน่ายน้ำตาลทรายและผลพลอยได้อื่นๆ โรงงานตั้งอยู่ที่อำเภوتاมะกา จังหวัดกาญจนบุรี สามารถหีบอ้อยได้ที่ 20,000 ตันอ้อย/วัน โรงงานสามารถผลิตได้ทั้งน้ำตาลทรายดิบ น้ำตาลทรายขาว และน้ำตาลทรายขาวบริสุทธิ์

บริษัท โรงงานน้ำตาลนิวกงไทย จำกัด

เป็นบริษัทผลิตและจำหน่ายน้ำตาลทรายและผลพลอยได้อื่นๆ เดิมโรงงานตั้งอยู่ที่อำเภوتاมะกา จังหวัดกาญจนบุรี บริษัทได้ย้ายไปยังอำเภอบ่อพลอย จังหวัดกาญจนบุรี และขยายกำลังการผลิต สามารถหีบอ้อยได้สูงสุดที่ 36,000 ตันอ้อย/วัน โดยในปัจจุบันได้ก่อสร้างแล้วเสร็จ โรงงานสามารถผลิตได้ทั้งน้ำตาลทรายดิบ น้ำตาลทรายขาว และน้ำตาลทรายขาวบริสุทธิ์

บริษัท น้ำตาลนิวกวางสุ่มหลี จำกัด

เป็นบริษัทผลิตและจำหน่ายน้ำตาล และผลพลอยได้อื่นๆ มีโรงงานตั้งอยู่ที่อำเภอพนสนิมคม จังหวัดชลบุรี สามารถหีบอ้อยได้สูงสุดที่ 3,000 ตันอ้อย/วัน ซึ่งกำลังการผลิตที่ลดลง เนื่องจากบริษัทมีการขยายเครื่องจักรส่วนหนึ่งไปที่ประเทศลาว และประเทศกัมพูชา โรงงานสามารถผลิตได้ทั้งน้ำตาลทรายดิบ น้ำตาลไฮโพล น้ำตาลทรายขาว และน้ำตาลทรายขาวบริสุทธิ์

บริษัท น้ำตาลสะพานมะเดื่อ จำกัด

เป็นบริษัทที่ได้รับสัมปทานพื้นที่สำหรับเพาะปลูกอ้อยประมาณ 10,000 เฮกเตอร์ (62,500 ไร่) จากรัฐบาลลาว โดยบริษัทจะเพาะปลูกอ้อยเอง และมีโรงงานน้ำตาลที่สะพานมะเดื่อสามารถหีบอ้อยได้สูงสุดที่ 3,000 ตันอ้อยต่อวัน ผลผลิตจะเป็นน้ำตาลทรายดิบ และผลพลอยได้อื่นๆ



บริษัท Koh Kong Plantation จำกัด และบริษัท Koh Kong Sugar Industry จำกัด

เป็นบริษัทที่ได้รับสัมปทานพื้นที่สำหรับเพาะปลูกอ้อยรวมประมาณ 20,000 เฮกเตอร์ (125,000 ไร่) จากรัฐบาลกัมพูชา โดยบริษัทจะเพาะปลูกอ้อยเอง และมีโรงงานน้ำตาลที่เกาะกง สามารถหีบอ้อยได้สูงสุดที่ 6,000 ตันอ้อยต่อวัน ผลผลิตจะเป็นน้ำตาลทรายดิบ และผลพลอยได้อื่นๆ

ธุรกิจพลังงานและสารเคมี

บริษัท ขอนแก่น แอลกอฮอล์ จำกัด

ก่อตั้งขึ้นเมื่อต้นปี 2547 เป็นบริษัทที่จัดตั้งเพื่อดำเนินธุรกิจผลิตแอลกอฮอล์จากกากน้ำตาล น้ำอ้อย และอื่นๆ ซึ่งได้รับใบอนุญาตผลิตที่ 150,000 ลิตรต่อวัน จากกระทรวงอุตสาหกรรมโดยมีวัตถุประสงค์ผลิตแอลกอฮอล์เพื่อผสมกับน้ำมันเชื้อเพลิง หรือที่เรียกว่าเอทานอล ซึ่งใช้เป็นน้ำมันเชื้อเพลิงสำหรับรถยนต์ บริษัทยังมีโรงงานผลิตปุ๋ยชีวภาพ โดยนำของเสียจากกระบวนการผลิตน้ำตาล (กากหม้อกรอง) และของเสียจากกระบวนการผลิตแอลกอฮอล์ (น้ำเสีย) มาเป็นวัตถุดิบ ปัจจุบันบริษัทก่อสร้างโรงงานผลิตเอทานอล สาขาที่ 2 ณ โครงการพลังงานทดแทนบ่อพลอย โดยโรงงานได้เริ่มดำเนินการเชิงพาณิชย์ในปี 2555 ซึ่งทำให้บริษัทมีกำลังการผลิตเพิ่มขึ้นเป็น 350,000 ลิตรต่อวัน

บริษัท โรงไฟฟ้าน้ำตาลขอนแก่น จำกัด

ก่อตั้งขึ้นเมื่อปลายปี 2546 เป็นบริษัทที่จัดตั้งเพื่อดำเนินธุรกิจผลิตกระแสไฟฟ้า และผลิตไอน้ำโดยใช้กากอ้อยเป็นเชื้อเพลิงหลัก โดยจำหน่ายไฟฟ้า พร้อมกับไอน้ำให้โรงงานน้ำตาลและโรงงานอื่นๆ ในกลุ่ม และมีไฟฟ้าที่เกินความต้องการของกลุ่ม สามารถจำหน่ายให้กับการไฟฟ้าฝ่ายผลิตได้ ปัจจุบันบริษัทมีสาขารวม 3 สาขา โดยสาขาที่ 1 ตั้งอยู่ใกล้เคียงโรงงานน้ำตาลขอนแก่น อ.น้ำพอง จ.ขอนแก่น สาขาที่ 2 ตั้งอยู่ใกล้เคียงโรงงานน้ำตาลนิวกองไทย จ.กาญจนบุรี (โครงการพลังงานทดแทนบ่อพลอย) และสาขาที่ 3 ตั้งอยู่ใกล้เคียงโรงงานน้ำตาลขอนแก่น อ.วังสะพุง จ.เลย (โครงการเลย) ทำให้ปัจจุบันบริษัทมีกำลังการผลิตไฟฟ้ารวม 160 เมกะวัตต์ และหากโครงการขยายกำลังการผลิตที่ อ.น้ำพอง จ.ขอนแก่น แล้วเสร็จ บริษัทจะมีกำลังการผลิตไฟฟ้ารวม 195 เมกะวัตต์

บริษัท เคเอสแอล แมททีเรียล ซีพพลายส์ จำกัด

เดิมชื่อ บริษัท เคเอสแอล เคมี จำกัด ภายหลังเปลี่ยนชื่อเป็น บริษัท เคเอสแอล แมททีเรียล ซีพพลายส์ จำกัด มีวัตถุประสงค์ในการจัดหาและจัดจำหน่าย วัตถุดิบที่เกี่ยวข้องกับการเกษตร เช่น จำหน่ายปุ๋ยอินทรีย์ และรวมถึงการให้บริการทางการค้าต่างๆ

ธุรกิจสนับสนุน

บริษัท เคเอสแอล เอ็กซ์พอร์ตเทรคคิง จำกัด

จัดตั้งขึ้นเมื่อปี พ.ศ. 2535 เป็นบริษัทส่งออกน้ำตาลรับอนุญาตตามข้อกำหนดของพรบ. อ้อยและน้ำตาลทราย พ.ศ. 2527 ดำเนินธุรกิจเป็นตัวแทนของบริษัทน้ำตาลในกลุ่มและบริษัทน้ำตาลอื่นๆ ในการส่งออกน้ำตาลไปต่างประเทศ

บริษัท ไทยซูการ์ เทอร์มินัล จำกัด (มหาชน) (TSSTE) และบริษัทย่อย

เป็นบริษัทจดทะเบียนในตลาดหลักทรัพย์แห่งประเทศไทย ประกอบธุรกิจให้เช่าคลังเก็บสินค้า บริการขนถ่ายสินค้าขึ้นเรือเดินสมุทร บริการท่าเทียบเรือและบริการสินค้าผ่านท่า โดยท่าเรือและคลังสินค้า ตั้งอยู่ที่พระประแดง สมุทรปราการ ริมแม่น้ำเจ้าพระยา ลูกค้าส่วนใหญ่จะเป็นบริษัทน้ำตาลในกลุ่ม KSL โรงงานน้ำตาลอื่นที่ถือหุ้นโดยพันธมิตรทางการค้าอื่นๆ และลูกค้าทั่วไป นอกจากนี้ ทางบริษัท ไทยซูการ์เทอร์มินัล จำกัด (มหาชน) เป็นบริษัทแม่ของบริษัทย่อยอีก 5 บริษัท ซึ่งดำเนินธุรกิจหลักๆ คือ ธุรกิจซื้อ ขาย ให้เช่าอสังหาริมทรัพย์ ธุรกิจผลิตแป้งสาลี ธุรกิจผลิตถุงกระสอบพลาสติก และโรงงานผลิตน้ำมันปาล์ม (รายละเอียดดูได้จากข้อมูลบริษัทจดทะเบียน บริษัท ไทยซูการ์ เทอร์มินัล จำกัด (มหาชน) (TSSTE))

บริษัท เคเอสแอล อะโกร แอนด์ เทรคคิง จำกัด

เดิมชื่อ บริษัท เค เอส แอล การเกษตร จำกัด จัดตั้งขึ้นเมื่อปี พ.ศ. 2549 ดำเนินการเพาะปลูกอ้อยในที่ดินของบริษัท รวมถึงส่งเสริมชาวไร่อ้อยให้มีการเพาะปลูกมากขึ้น ปัจจุบันดำเนินธุรกิจ ซื้อขายไปน้ำตาลทรายในประเทศ และกิจการทางการเกษตร

บริษัท Wynn In Trading จำกัด

เป็นบริษัทดำเนินธุรกิจซื้อขายไประหว่างประเทศ ให้คำปรึกษา และการลงทุนในต่างประเทศ โดยบริษัทเข้าไปถือหุ้น ในสัดส่วนร้อยละ 100

ธุรกิจอื่นๆ

บริษัท เคเอสแอล เรียวเอสเทค จำกัด

เป็นบริษัทดำเนินธุรกิจทำสวนเกษตร และบ้านพักตากอากาศที่จังหวัดกาญจนบุรีในชื่อ "ริเวอร์แควปาร์คแอนด์รีสอร์ท" โดยให้บริการบ้านพัก และใช้เป็นที่จัดอบรมสัมมนาให้แก่บุคลากรภายในกลุ่ม และลูกค้าทั่วไป นอกจากนี้ยังประกอบธุรกิจให้เช่าอาคารสำนักงาน ย่านใจกลางเขตธุรกิจใจในกรุงเทพมหานคร โดยเป็นเจ้าของอาคารลิเบอร์ตี้สแควร์ สีลม ซึ่งเป็นอาคารสูง 22 ชั้น และชั้นใต้ดิน 6 ชั้น มีพื้นที่ให้เช่ารวม 19,151 ตารางเมตร

**บริษัท แคมเปียน เฟอร์เมนเคชั่น จำกัด**

บริษัท น้ำตาลขอนแก่น จำกัด (มหาชน) ได้เข้าไปร่วมทุนกับกลุ่มพันธมิตร โดยเข้าไปถือหุ้นในบริษัท แคมเปียน เฟอร์เมนเคชั่น จำกัด ในสัดส่วนร้อยละ 32.5 และบริษัท แคมเปียน เฟอร์เมนเคชั่น จำกัดเข้าไปถือหุ้นในสัดส่วนร้อยละ 60 ของบริษัท จันทบุรี สตาร์ช จำกัด ซึ่งเป็นโรงงานผลิตแป้งจากมันสำปะหลังที่จังหวัดจันทบุรี

สำหรับนโยบายการแบ่งการดำเนินงานของบริษัทในกลุ่มนั้น จะจัดบริษัทที่มีลักษณะธุรกิจคล้ายกันอยู่ภายใต้บริหารงานคณะผู้บริหารเดียวกัน เช่น บริษัทในธุรกิจน้ำตาล ทั้ง 4 บริษัท จะอยู่ภายใต้การบริหารงานของคณะกรรมการบริหารชุดเดียวกัน ส่วนบริษัทในธุรกิจสนับสนุนธุรกิจพลังงานและสารเคมี และธุรกิจอื่นๆ บริษัทจะจัดส่งบุคลากรของบริษัทเข้าไปร่วมเป็นกรรมการบริษัท เพื่อร่วมในการกำหนดนโยบายและในบางบริษัทย่อย บริษัทได้ส่งบุคลากรของบริษัทเอง เข้าไปดำรงตำแหน่งผู้บริหารระดับสูงของบริษัทย่อย เพื่อให้บริษัทย่อยดังกล่าวดำเนินนโยบายบริหารสอดคล้องกับบริษัทใหญ่

โครงสร้างรายได้ของกลุ่มบริษัท

ชื่อบริษัท	% การถือหุ้น ของบริษัท ปี 2557	ปี 2555		ปี 2556		ปี 2557	
		รายได้ (ล้านบาท)	%	รายได้ (ล้านบาท)	%	รายได้ (ล้านบาท)	%
1. บริษัท น้ำตาลขอนแก่น จำกัด (มหาชน)	บริษัทหลัก	7,529.47	26%	6,022.13	23%	8,668.09	31%
2. บริษัท น้ำตาลท่ามะกา จำกัด	90.21%	4,004.90	14%	3,021.98	11%	3,196.84	11%
3. บริษัท โรงงานน้ำตาลนิวกองไทย จำกัด	95.78%	4,717.00	16%	4,548.89	17%	4,540.44	16%
4. บริษัท น้ำตาลนิวกองวังสัจฉ์ จำกัด	98.61%	1,083.23	4%	733.42	3%	744.15	3%
5. บริษัท ไทยซูการ์เทอร์มินัล จำกัด (มหาชน)	23.82%	3,201.89	11%	2,471.65	9%	1,538.84	6%
6. บริษัท เคเอสแอล เอ็กซ์พอร์ตเทรคคิง จำกัด	79.55%	19.29	0%	15.00	0%	13.15	0%
7. บริษัท ขอนแก่นแอลกอฮอล์ จำกัด	100.00%	1,872.56	6%	2,437.42	9%	2,472.01	9%
8. บริษัท โรงไฟฟ้าน้ำตาลขอนแก่น จำกัด	100.00%	1,854.11	6%	2,151.97	8%	2,493.81	9%
9. บริษัท เคเอสแอล แมททีเรียล ซัพพลายส์ จำกัด*	100.00%	16.01	0%	2.95	0%	20.56	0%
10. บริษัท น้ำตาลสะพานมะเขือ จำกัด	98.49%	272.71	1%	246.94	1%	211.21	1%
11. บริษัท Koh Kong Plantation จำกัด**	80.00%	245.66	1%	136.21	1%	128.73	0%
12. บริษัท Koh Kong Sugar จำกัด	80.00%	364.29	1%	667.43	3%	89.36	0%
13. บริษัท เคเอสแอล อะโกร แอนด์ เทรคคิง จำกัด	100.00%	4,092.25	14%	3,843.20	15%	3,605.85	13%
14. บริษัท เคเอสแอล เรียวเอสเทค จำกัด	91.02%	9.48	0%	102.17	0%	150.34	1%
15. บริษัท Wynn In Trading จำกัด	100.00%	-	-	-	-	-	-
รวม		29,282.84	100%	26,401.38	100%	27,873.38	100%
หักรายการระหว่างกัน		-7,070.54		-7,460.22		-8,688.53	
รวมรายได้		22,212.30		18,941.16		19,184.84	

* ชื่อเดิม บริษัท เคเอสแอล เคมี จำกัด **ถือทางอ้อมผ่านบริษัท Wynn In Trading จำกัด

การประกอบธุรกิจของแต่ละสายผลิตภัณฑ์**ผลิตภัณฑ์หลัก : น้ำตาล****น้ำตาล : ลักษณะผลิตภัณฑ์**

บริษัทเป็นกลุ่มบริษัทน้ำตาลในประเทศไทยที่ได้ผ่านการตรวจรับรองระบบบริหารจัดการคุณภาพตาม "มาตรฐาน SQF 2000", "มาตรฐาน ISO 9001 Version 2000" รวมทั้ง "มาตรฐานระบบวิเคราะห์อันตรายและจุดวิกฤตที่ต้องควบคุม" หรือ HACCP น้ำตาลทรายที่กลุ่มบริษัทผลิตสามารถจำแนกได้ตามประเภทและเกรดของควมบริสุทธิ์ของน้ำตาลเป็น 4 ชนิด ได้แก่

น้ำตาลทรายดิบ (Raw Sugar) - เป็นน้ำตาลทรายมีค่าสีสูงกว่า 1,500 ICUMSA สีจะมีลักษณะเป็นสีน้ำตาลเข้ม มีสิ่งสกปรกเจือปนสูง ความบริสุทธิ์ต่ำ การขนถ่ายจะขนถ่ายในลักษณะเป็น BULK ไม่ได้ใส่ในกระสอบ น้ำตาลชนิดนี้ไม่สามารถนำไปบริโภคโดยตรงได้ ผู้ซื้อจะคองนำน้ำตาลไปผ่านกระบวนการรีไฟน์หรือทำให้บริสุทธิ์ก่อนเพื่อผลิตเป็นน้ำตาลทรายขาวหรือน้ำตาลทรายขาวบริสุทธิ์



น้ำตาลทรายคิบัคุณภาพสูง (High Pol Sugar) - เป็นน้ำตาลทรายมีค่าสีอยู่ระหว่าง 1,000 - 1,500 ICUMSA สามารถนำไปบริโภคได้โดยตรง การขนส่งนิยมบรรจุเป็นกระสอบ ราคาจะถูกกว่าน้ำตาลทรายขาวและน้ำตาลทรายขาวบริสุทธิ์

น้ำตาลทรายขาว (White Sugar) - เป็นน้ำตาลทรายมีค่าสีประมาณ 46-200 ICUMSA มีค่าโพลาไรเซชันไม่น้อยกว่า 99.50 ดีกรีน้ำตาลประเภทนี้ โดยทั่วไปเป็นน้ำตาลทรายที่ประชาชนนิยมบริโภค รวมถึงใช้เป็นวัตถุดิบในโรงงานอุตสาหกรรมอาหารที่ต้องการความบริสุทธิ์ปานกลาง

น้ำตาลทรายขาวบริสุทธิ์ (Refined Sugar) - เป็นน้ำตาลทรายมีค่าสีไม่เกิน 45 ICUMSA มีลักษณะเด่นคือมีความบริสุทธิ์สูง เป็นน้ำตาลที่นิยมใช้ในอุตสาหกรรมที่ต้องใช้น้ำตาลที่มีความบริสุทธิ์มาก เช่น อุตสาหกรรมยา เครื่องดื่มประเภทน้ำอัดลมและเครื่องดื่มบำรุงกำลัง

ภายหลังจากที่มีการผ่านกระบวนการผลิตน้ำตาลแล้ว ของเหลวที่เหลือที่ไม่สามารถทำให้เป็นเม็มน้ำตาลได้ หรือต่ำกว่าจุดคุ้มทุนที่จะไปทำเป็นน้ำตาลเรียกว่า กากน้ำตาล กากน้ำตาลจัดเป็นผลผลิตพลอยได้จากการผลิตน้ำตาลทรายที่ยังมีมูลค่า โดยทั่วไปจะมีส่วนประกอบของสารต่างๆ คือ น้ำ 20% น้ำตาลซูโครส 30% น้ำตาลอินเวอร์ท 32% อินทรีย์สารซึ่งไม่ใช่น้ำตาล 12% และเถ้า 6% และในปริมาณอ้อย 1 ตัน โรงงานน้ำตาล จะได้ผลผลิตกากน้ำตาลประมาณ 45 - 50 กิโลกรัม ดังนั้นผลผลิตกากน้ำตาลในแต่ละปีจะมีมากน้อยเพียงใด ขึ้นอยู่กับปริมาณอ้อยเข้าหีบของโรงงานน้ำตาลในแต่ละปี กากน้ำตาลสามารถนำไปใช้ประโยชน์ได้อย่างกว้างขวางในอุตสาหกรรมชีวเคมี (Biochemistry Industry) ซึ่งได้แก่ อุตสาหกรรมผลิตแอลกอฮอล์และโรงต้มกลั่นสุรา อุตสาหกรรมผลิตยีสต์ อุตสาหกรรมผลิตผงชูรส อุตสาหกรรมอาหารสัตว์ (โดยผสมกับมันสำปะหลังและซานอ้อย) อุตสาหกรรมผลิตน้ำส้มสายชู อุตสาหกรรมผลิตซีอิ๊วและซอสปรุงรสต่างๆ ซึ่งถือเป็นอุตสาหกรรมปลายน้ำของการผลิตน้ำตาล

สำหรับของเสียจากกระบวนการผลิตน้ำตาลที่สามารถนำไปใช้ประโยชน์ได้จะมีกากอ้อยและกากหม้อกรอง กากอ้อยเป็นส่วนของซานอ้อยที่ได้จากการขบวนการหีบอ้อยจากซูดลูกรีบซูดสุดท้าย โดยปัจจุบันบริษัทใช้กากอ้อยเป็นเชื้อเพลิงสำหรับผลิตไฟฟ้าและไอน้ำ เพื่อใช้ในกระบวนการผลิตน้ำตาลและจำหน่ายให้กับการไฟฟ้า ส่วนกากหม้อกรองเป็นกากที่ได้จากกระบวนการกรองตะกอนในระบบสุญญากาศ กากหม้อกรองที่ได้สามารถนำไปเป็นวัตถุดิบในการผลิตปุ๋ยเพื่อการเกษตรทั่วไป ในอดีตบริษัทให้กากหม้อกรองดังกล่าวแก่ชาวไร่อ้อยที่นำอ้อยมาส่งโรงงานเพื่อเป็นการส่งเสริมการผลิตปลูกอ้อยในพื้นที่ใกล้เคียง อย่างไรก็ตาม ภายหลังจากที่บริษัทย่อยเริ่มดำเนินกิจการผลิตแอลกอฮอล์และสารเคมีต่อเนื่อง น้ำเสียที่ได้จากโรงงานจะสามารถนำไปผสมกับกากหม้อกรอง ผ่านกระบวนการย่อยสลาย (BIODECOMPOSE) ซึ่งจะได้ผลิตภัณฑ์ปุ๋ยอินทรีย์ที่มีคุณภาพเหมาะสมแก่เกษตรกรชาวไร่อ้อย ซึ่งจะทำให้เกิดการทำธุรกิจที่ครบวงจร

น้ำตาล : การตลาดและภาวะการแข่งขัน

การตลาดและภาวะอุตสาหกรรมในตลาดต่างประเทศ

ภาพรวมของตลาดน้ำตาลโลกนั้น ผลผลิตน้ำตาลโลก ฤดูกาลผลิต 2556/57 มีประมาณ 181.4 ล้านตัน (มูลค่าน้ำตาลทรายคิบั) ลดลง 3 ล้านตัน หรือคิดเป็นอัตราร้อยละ 2 เมื่อเทียบกับฤดูกาลผลิต 2555/56 ในขณะที่ความต้องการบริโภคโลกรวมเท่ากับ 175.2 ล้านตัน ขยายตัวเพิ่มขึ้น 3 ล้านตัน หรือคิดเป็นอัตราร้อยละ 2 เมื่อเทียบกับฤดูกาลผลิต 2555/56 อย่างไรก็ตามปริมาณน้ำตาลคงเหลือปลายปีเพิ่มขึ้นจากระดับ 72.6 ล้านตัน ในฤดูกาลผลิต 2555/56 เป็น 77.3 ล้านตัน ในฤดูกาลผลิต 2556/57 (ตามแผนภาพที่ 2) คิดเป็นอัตราร้อยละ 44 ของปริมาณความต้องการบริโภค หรือเพียงพอสำหรับการบริโภคประมาณ 5 เดือน

แผนภาพที่ 2 : ดุลน้ำตาลโลก (1,000 ตัน, centrifugal sugar, raw value, OCT/SEP)

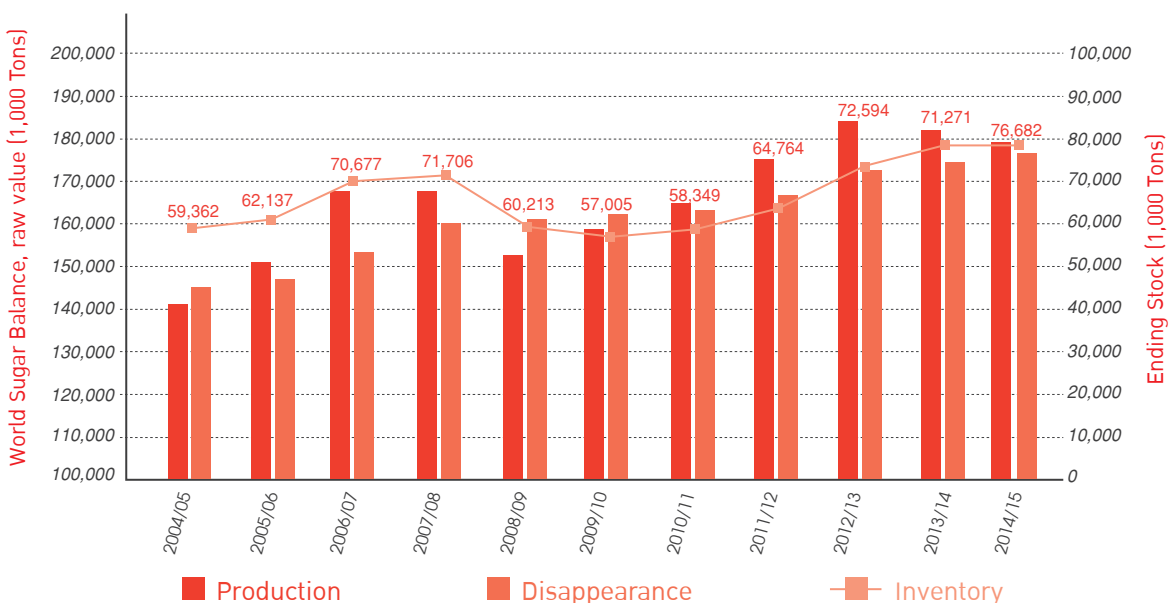

*หมายเหตุ ข้อมูลปี 2014/2015 เป็นการประมาณการ



จากการประมาณการของ F.O. Licht ณ 30 ตุลาคม 2557 คาดว่าผลผลิตในปี 2556/57 จะลดลงร้อยละ 1 จาก 181.4 ล้านตัน เป็น 178.7 ล้านตัน ส่วนการบริโภคจะเพิ่มขึ้นร้อยละ 1 หรือเพิ่มขึ้นจาก 175.2 ล้านตัน เป็น 176.8 ล้านตัน ซึ่งจะทำให้ปริมาณผลิตน้ำตาลโลกเกินดุลลดลง ส่งผลให้ปริมาณน้ำตาลคงเหลือปลายงวดของโลก ปี 2557/58 คาดว่าจะลดลงจาก 77.3 ล้านตัน เป็น 76.7 ล้านตัน ส่วนในทวีปเอเชีย คาดว่าปี 2557/58 จะมีน้ำตาลผลิตไม่พอก่อการบริโภคต่อเนื่อง โดยปริมาณน้ำตาลในทวีปเอเชียจะขาดดุลอยู่ประมาณ 16 ล้านตัน อย่างไรก็ตามการประมาณการดังกล่าวอาจเปลี่ยนแปลงไปตามอุปสงค์ และอุปทานที่เปลี่ยนแปลงไป

นอกจากนี้ สภาพภูมิอากาศที่ไม่แน่นอน เช่น การเกิดอุทกภัย ภัยแล้ง หรืออากาศหนาวจัดในประเทศผู้ผลิตและประเทศผู้บริโภค รวมถึงจำนวนประเทศผู้ผลิตที่สามารถส่งออกได้ที่มีอยู่อย่างจำกัด จึงทำให้เหตุการณ์ใดก็ตามที่ส่งผลต่อปริมาณน้ำตาลที่ผลิตได้ ส่งผลต่อราคาน้ำตาลตลาดโลกเช่นกัน

สำหรับแนวโน้มราคาน้ำตาลในอนาคต จะขึ้นอยู่กับผลผลิตจากประเทศในแถบยุโรป รวมถึงผลกระทบจากสภาพอากาศต่อผลผลิตอ้อยของประเทศผู้ผลิตรายใหญ่ เช่น ประเทศบราซิล ประเทศออสเตรเลีย และประเทศไทย เป็นต้น โดยเฉพาะอย่างยิ่งประเทศบราซิล เนื่องจากในปัจจุบันประเทศบราซิล นำผลผลิตอ้อยมาผลิตเป็นเชื้อเพลิงรถยนต์ คือ เอทานอล ทำให้ผลผลิตน้ำตาลและเอทานอลจากประเทศบราซิล แปรผันตามราคาน้ำตาลในตลาดโลกและราคาเอทานอล เพราะหากผลิตกันที่ใดทำกำไรมากกว่า ผู้ผลิตจากประเทศบราซิลจะเลือกผลิตสินค้าประเภทนั้นๆ มากขึ้น (Sugar-Ethanol Parity) อย่างไรก็ตามความสามารถที่จะเลือกผลิตระหว่างสินค้าทั้ง 2 ประเภทของประเทศบราซิล อยู่ที่ประมาณร้อยละ 40 - 60 เนื่องจากโรงงานไม่ได้ออกแบบมาเพื่อผลิตสินค้าอย่างใดอย่างหนึ่งได้ร้อยละ 100 นอกจากนี้ยังมีผลกระทบจากตลาดการเงิน เช่น การเคลื่อนย้ายเงินลงทุนของกองทุนไปลงทุนในสินทรัพย์ประเภทต่างๆ อัตราแลกเปลี่ยน ราคาน้ำมัน และภาพรวมเศรษฐกิจโลก ปัจจัยต่างๆ นี้ทำให้ราคาน้ำตาลในตลาดโลกมีความเปลี่ยนแปลงอยู่เสมอคงจะเห็นได้จากแผนภาพต่อไปนี้ (แผนภาพที่ 3)

แผนภาพที่ 3 : แสดรณาคณน้ำตาลตลาดโลก (NYBOT#11) ย้อนหลว 10 ปี

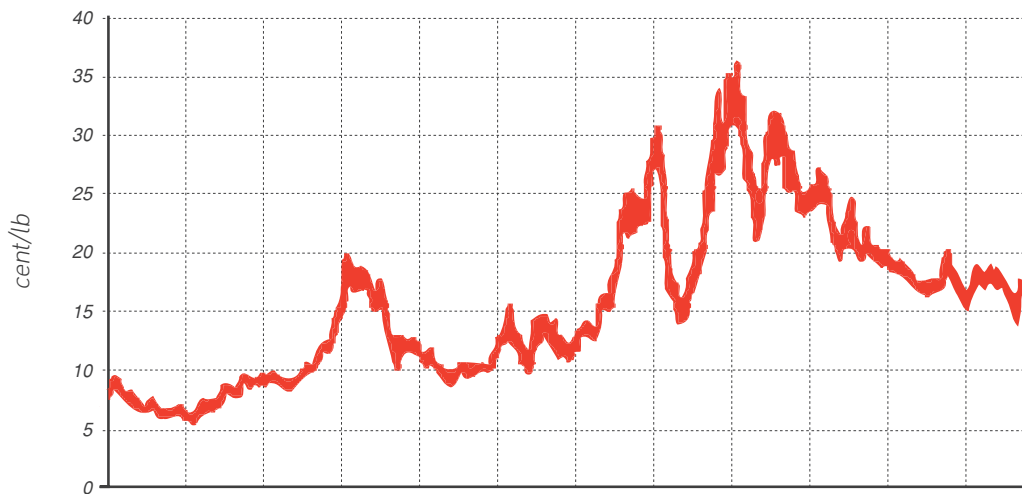

YEAR	2002/03	2003/04	2004/05	2005/06	2006/07	2007/08	2008/09	2009/10	2010/11	2011/12	2012/13	2013/14
Max	9.07	9.32	11.84	19.30	12.37	15.02	24.64	34.39	35.31	26.50	19.69	18.32
Average	7.13	7.07	9.31	14.83	10.16	11.86	17.26	22.34	26.88	21.58	17.84	16.38
Min	5.89	5.36	8.22	9.75	8.45	9.52	11.38	13.67	20.47	18.54	15.89	13.50

Unit : cent/lb, Conversion to US\$/Ton by multiplied by 22.0462
 Year : Nov/Oct, date updated until December 18, 2014



ช่องทางการจำหน่ายในการส่งออกของโรงงานน้ำตาลไทย สามารถแบ่งเป็นดังนี้

- ขายผ่านเทรดเดอร์รายใหญ่ (Traders) เช่น บริษัท Cargill, บริษัท Tate & Lyle, บริษัท Kerry เป็นต้น จากนั้น เทรดเดอร์จะนำน้ำตาลไทยไปขายต่อให้ผู้ซื้ออื่นๆ ในต่างประเทศต่อไป การขายให้กับเทรดเดอร์จะเป็นการลดความเสี่ยงในเรื่องการเก็บเงินไม่ได้ และลดความยุ่งยากในการจัดการเรื่องการส่งออก โดยโรงงานน้ำตาลไทยจะรับผิดชอบการขนส่งถึงท่าเรือที่ส่งออกในประเทศไทยเท่านั้น เช่น FOB Ports @ Bangkok หรือ FOB Ports @ Lamchabang เป็นต้น
- ส่งออกผ่านชายแดนไปยังประเทศเพื่อนบ้าน เช่น ประเทศลาว และประเทศกัมพูชา โดยทยอยขายเป็นจำนวนน้อยให้กับผู้ค้าน้ำตาลชายแดน
- ขายให้กับผู้ผลิตเพื่อการส่งออกที่ใช้น้ำตาลเป็นวัตถุดิบ เนื่องจากในบางช่วงเวลาราคาน้ำตาลภายในประเทศสูงกว่าราคาน้ำตาลต่างประเทศ ทำให้ผู้ผลิตที่ใช้น้ำตาลเป็นวัตถุดิบในการผลิตสินค้าของตน เพื่อนำไปส่งออกไม่สามารถแข่งขันกับผู้ผลิตอื่นในตลาดโลกได้ ดังนั้นเพื่อเป็นการส่งเสริมการลงทุนด้านอุตสาหกรรมอาหารและเพิ่มความสามารถในการแข่งขัน ทางภาครัฐจึงเปิดโอกาสให้ผู้ผลิตเพื่อการส่งออกสามารถขออนุญาตซื้อน้ำตาลได้ที่ราคาน้ำตาลตลาดโลก โดยอยู่ภายใต้เงื่อนไขที่ทางภาครัฐกำหนด

การตลาดและภาวะอุตสาหกรรมในตลาดในประเทศ

อุตสาหกรรมอ้อยและน้ำตาลไทยอยู่ภายใต้พระราชบัญญัติอ้อยและน้ำตาลทราย พ.ศ.2527 ซึ่งกำหนดให้คณะกรรมการอ้อยและน้ำตาลควบคุมปริมาณน้ำตาลให้มีปริมาณเพียงพอกับปริมาณความต้องการน้ำตาลภายในประเทศ โดยทุกปี คณะกรรมการอ้อยและน้ำตาลจะประมาณการปริมาณน้ำตาลที่จะบริโภคภายในประเทศ จากนั้นกำหนดออกเป็นโควตา และกระจายโควตาตามสัดส่วนปริมาณน้ำตาลที่ผลิตได้ให้แก่โรงงานน้ำตาล ตามปริมาณน้ำตาลที่แต่ละโรงงานผลิต อีกทั้งราคาจำหน่ายน้ำตาลภายในประเทศถูกควบคุมภายใต้พระราชบัญญัติว่าด้วยราคาสินค้าและบริการ พ.ศ. 2542 โดยภาครัฐได้ประกาศราคาจำหน่ายน้ำตาลภายในประเทศ เป็นดังนี้

- (1) ราคาน้ำตาลทรายขาวธรรมดาจำหน่ายส่งมอบ ณ โรงงานขายได้ไม่เกิน 1,900 บาทต่อกระสอบ 100 กิโลกรัม
- (2) ราคาน้ำตาลทรายขาวบริสุทธิ์จำหน่ายส่งมอบ ณ โรงงานขายได้ไม่เกิน 2,000 บาทต่อกระสอบ 100 กิโลกรัม
- (3) ราคาจำหน่ายส่ง ส่งมอบ ณ สถานที่จำหน่ายส่งทุกท้องที่ทั่วราชอาณาจักร ของน้ำตาลทรายขาวธรรมดาจะขายได้ไม่เกิน 1,965 บาทต่อกระสอบ 100 กิโลกรัม ของน้ำตาลทรายขาวบริสุทธิ์จะขายได้ไม่เกิน 2,065 บาทต่อกระสอบ 100 กิโลกรัม
- (4) ราคาจำหน่ายปลีกในเขตกรุงเทพมหานคร นนทบุรี ปทุมธานี สมุทรปราการ และสมุทรสาคร น้ำตาลทรายขาวธรรมดา จะขายได้ไม่เกิน 21.50 บาทต่อกิโลกรัม น้ำตาลทรายขาวบริสุทธิ์จะขายได้ไม่เกิน 22.50 บาทต่อกิโลกรัม (รวม VAT)

โดยการควบคุมราคาดังกล่าวไม่บังคับกับน้ำตาลทรายชนิดก้อนสี่เหลี่ยมบรรจุกล่องหรือที่บรรจุในซองน้ำหนักไม่เกินซองละ 10 กรัม

สภาวะการแข่งขัน และคู่แข่ง

ในปี 2557 ประเทศไทยมีโรงงานน้ำตาลที่เดินเครื่องผลิตจำนวน 50 โรง (ไม่รวมโรงงานที่ไม่ดำเนินงาน และใบอนุญาตใหม่ที่ยังไม่ได้ก่อสร้างโรงงาน) มีการหีบอ้อยรวมประมาณ 103 ล้านตันอ้อย/ปี ผลิตน้ำตาลประมาณ 11.3 ล้านตันน้ำตาล (ขึ้นอยู่กับปริมาณ และคุณภาพอ้อยเข้าหีบแต่ละปี) โดยมีระยะเวลาการหีบอ้อยในแต่ละปีประมาณ 4 - 6 เดือนเท่านั้น ฤดูกาลหีบอ้อยจะเริ่มประมาณเดือนพฤศจิกายนของแต่ละปีจนถึงประมาณเดือนเมษายนหรือพฤษภาคม จำนวนของโรงงานน้ำตาลปัจจุบันถูกควบคุมจากทางภาครัฐ โดยผู้ประกอบการโรงงานน้ำตาลต้องได้รับอนุญาตจากคณะกรรมการอ้อยและน้ำตาลทรายและกรมโรงงาน กระทรวงอุตสาหกรรมก่อนถึงจะขายกำลังการผลิตหรือย้ายฐานการผลิตหรือสร้างโรงงานน้ำตาลแห่งใหม่ได้

ในปี 2557 ประเทศไทยมีโรงงานน้ำตาลที่เดินเครื่องผลิตจำนวน 50 โรง สามารถแบ่งเป็นกลุ่มโรงงานน้ำตาลซึ่งเป็นผู้ผลิตรายใหญ่ของประเทศไทยได้เป็น 5 กลุ่มใหญ่ ที่เหลือเป็นผู้ผลิตรายย่อย โดยกลุ่มโรงงานน้ำตาลขอนแก่นถือได้ว่าเป็นกลุ่มผู้ผลิตที่มีปริมาณอ้อยเข้าหีบเป็นอันดับ 4 มีส่วนแบ่งตลาดประมาณร้อยละ 8 ปัจจุบันมีโรงงานทั้งหมด 5 ตั้งอยู่ใน 3 ภูมิภาค คือ ภาคตะวันออกเฉียงเหนือ (2 โรง) ภาคกลาง (2 โรง) และภาคตะวันออก (1 โรง) โดยตารางที่ 1 แสดงยอดขายของน้ำตาล และสัดส่วนส่งออกการขายในประเทศ 3 ปีซ้อนหลัง

**ตารางที่ 1 : ยอดขายน้ำตาล และสัดส่วนการส่งออกต่อการขายในประเทศ 3 ปีย้อนหลัง**

ยอดขายและราคาขาย	2557			2556			2555		
	ปริมาณ หน่วย	ราคาเฉลี่ย บาทต่อหน่วย	จำนวนเงิน ล้านบาท	ปริมาณ หน่วย	ราคาเฉลี่ย บาทต่อหน่วย	จำนวนเงิน ล้านบาท	ปริมาณ หน่วย	ราคาเฉลี่ย บาทต่อหน่วย	จำนวนเงิน ล้านบาท
น้ำตาล	836,701	15,721	13,154	720,318	17,226	12,408	792,816	19,543	15,494
น้ำตาลภายในประเทศ	177,057	19,887	3,521	192,331	19,935	3,834	197,975	19,973	3,954
น้ำตาลต่างประเทศ	659,644	14,603	9,633	527,987	16,239	8,574	594,841	19,400	11,540
% ปริมาณน้ำตาลในประเทศ/ ปริมาณขายน้ำตาลรวม	21%			27%			25%		

น้ำตาล : การจัดหาผลิตภัณฑ์และบริการ**นโยบายการจัดหาวัตถุดิบ**

นโยบายการจัดหาวัตถุดิบเพื่อป้อนโรงงานจัดเป็นหัวใจสำคัญอันดับต้นๆ ของโรงงานน้ำตาล เนื่องจากสถานะในปัจจุบันที่อุตสาหกรรมน้ำตาลมีกำลังการผลิตรวมมากกว่าปริมาณอ้อยที่มีในประเทศ ทำให้ทุกโรงงานน้ำตาลต้องหาอ้อยมาป้อนโรงงานให้ได้มากที่สุด เพื่อลดต้นทุนคงที่ (Fixed cost) ต่อหน่วยลง ปัจจุบันวิธีหลักที่กลุ่มโรงงานน้ำตาลใช้เพื่อการจัดหาวัตถุดิบคือระบบการให้การสนับสนุนทางการเงินแก่ชาวไร่ หรือเป็นที่รู้จักกันในอุตสาหกรรมในระบบ **"เกี้ยว"** ระบบการให้การสนับสนุนทางการเงินของโรงงานจะเป็นการทำสัญญาซื้ออ้อยล่วงหน้าจากเกษตรกร โดยที่เกษตรกรจะสามารถขอเงินกู้จากโรงงานน้ำตาลเพื่อนำไปใช้ในการลงทุนปลูกอ้อย เมื่อถึงฤดูเก็บเกี่ยวชาวไร่จะนำอ้อยมาส่งให้แก่โรงงาน และโรงงานจะหักค่าอ้อยค้างกล่าวจากเงินกู้ที่ได้ให้แก่เกษตรกรแต่ละรายไป

กลยุทธ์ที่ผ่านมาที่บริษัทใช้ในการจัดหาวัตถุดิบคือการทำให้ชาวไร่อ้อยที่ส่งอ้อยให้กับโรงงานได้รับผลตอบแทนที่ดีในระยะยาวซึ่งจะทำให้ชาวไร่อ้อยมีแรงจูงใจที่จะปลูกอ้อยเพื่อป้อนโรงงานต่อไปและเป็นการเติบโตไปพร้อมกับโรงงาน นโยบายหลักของบริษัทที่ใช้โดยเฉพาะที่ภาคอีสานคือ **"ชาวไร่ไร่รวย โรงงานรุ่งโรจน์"** ซึ่งเป็นนโยบายที่มุ่งเน้นการสร้างและส่งเสริมอาชีพระยะยาวให้แก่ชาวไร่อ้อยและเป็นระบบที่ตัดตัวกลางหรือ **"หัวหน้าโควตา"** ออกไปทำให้บริษัทสามารถรู้ถึงปัญหาของชาวไร่ได้โดยตรงและสามารถให้การช่วยเหลือชาวไร่ได้ อีกทั้งบริษัทยังให้การสนับสนุนทางด้านเครื่องมือ วิชาการและปัจจัยการผลิต เช่น ให้เงินกู้เพื่อซื้อรถขนอ้อยแก่ชาวไร่รายย่อย การให้กักหม้อกรองแก่ชาวไร่เพื่อนำไปใช้เป็นปุ๋ยสำหรับการปลูกอ้อยโดยไม่คิดมูลค่า การส่งผู้เชี่ยวชาญทางด้านเกษตรมาให้ความรู้ในเรื่องการปลูกอ้อย การป้องกันและการกำจัดศัตรูพืชซึ่งการกระทำดังกล่าวจัดเป็นกลยุทธ์ที่ทำให้บริษัทมีความสัมพันธ์ที่ดีกับชาวไร่และก่อให้เกิดการเติบโตไปพร้อมๆ กันอย่างเป็นระบบ

นโยบายการผลิต

บริษัทมุ่งเน้นการผลิตน้ำตาลทรายขาวและขาวบริสุทธิ์ให้ได้มากที่สุดเท่าที่จะสามารถหาค่าได้ เนื่องจากสินค้าดังกล่าวเป็นสินค้าที่มีราคาขายสูงและให้ผลตอบแทนกำไรมากกว่า นอกจากนี้ บริษัทยังคงนโยบายการปรับปรุงและพัฒนาประสิทธิภาพการผลิตโดยการที่บริษัทมีประสิทธิภาพการผลิตที่ดี สูงกว่าค่าเฉลี่ยของอุตสาหกรรม จะช่วยให้บริษัทมีต้นทุนต่อหน่วยลดลง เพิ่มศักยภาพในการแข่งขัน

นโยบายการตลาด

เนื่องจากราคาขายน้ำตาลในประเทศที่มีการควบคุมโดยภาครัฐ บริษัทจึงมุ่งเน้นการขายตรงให้กับภาคอุตสาหกรรมโดยบริษัทให้ความสำคัญกับคุณภาพของสินค้าและการส่งมอบที่ตรงเวลา โดยลูกค้าส่วนใหญ่เป็นผู้ประกอบการในอุตสาหกรรมเครื่องดื่มและขนมหวานเป็นหลัก

นอกเหนือจากการกลยุทธ์การมุ่งเน้นการขายให้กับภาคอุตสาหกรรมแล้ว บริษัทเองยังให้ความสำคัญกับการขายน้ำตาลให้กับผู้ประกอบการที่เป็นผู้ผลิตผลิตภัณฑ์อาหารเพื่อการส่งออก (re-exporter) เนื่องจากการขายน้ำตาลให้กลุ่มผู้ผลิตดังกล่าวบริษัทจะสามารถขายน้ำตาลในส่วนของโควตา ค. ได้ โดยสามารถขายได้โดยมีผลตอบแทนที่ดีกว่าการขายส่งออกทั่วไป เนื่องจากต้นทุนค่าขนส่งที่ต่ำกว่า

ผลกระทบต่อสิ่งแวดล้อม

ผลกระทบต่อสิ่งแวดล้อมที่สำคัญของกระบวนการผลิตน้ำตาลทรายจะเกิดจากน้ำเสียที่ใช้ในกระบวนการผลิต และฝุ่นซี้เถ้าที่เกิดจากการเผาไหม้ของหม้อไอน้ำ ซึ่งบริษัทได้คำนึงถึงและหามาตรการป้องกันต่างๆ เพื่อไม่ให้เกิดผลกระทบต่อสิ่งแวดล้อม และให้เป็นไปตามมาตรฐานของกระทรวงอุตสาหกรรม



ผลิตภัณฑ์หลัก : เอทานอล

เอทานอล : ลักษณะผลิตภัณฑ์

บริษัท ขอนแก่นแอลกอฮอล์ จำกัด ซึ่งเป็นบริษัทย่อยของบริษัท น้ำตาลขอนแก่น จำกัด (มหาชน) ดำเนินธุรกิจผลิตและจำหน่ายเอทานอล โดยปัจจุบันนี้ จำหน่ายให้กับบริษัทน้ำมันเพื่อใช้ผสมในน้ำมันเชื้อเพลิงในสัดส่วนร้อยละ 10, 20 หรือ 85 ที่เรียกโดยทั่วไปว่า น้ำมันแก๊สโซฮอล์

เอทานอล : การตลาดและภาวะการแข่งขัน

การตลาดและภาวะอุตสาหกรรมในตลาดในประเทศ

ปริมาณความต้องการเอทานอลในประเทศที่ใช้ผสมกับน้ำมันเชื้อเพลิง จะขึ้นอยู่กับปริมาณการใช้แก๊สโซฮอล์ และในช่วงไตรมาสแรกของปี พ.ศ. 2556 การบริโภคเอทานอลต่อวัน ปรับตัวสูงขึ้นเนื่องจากทางรัฐบาลยกเลิกการใช้ น้ำมันเบนซิน ออกเทน 91 ธรรมดา เป็นน้ำมันแก๊สโซฮอล์ ออกเทน 91 ทั้งหมด ตามตารางที่ 2 แสดงโครงสร้างราคาจำหน่ายน้ำมันแก๊สโซฮอล์ และการส่งเสริมการใช้ น้ำมันแก๊สโซฮอล์ในรูปแบบของพลังงานทดแทน ทำให้ตลาดเอทานอลมีการเติบโตโดยตลอด ซึ่งปัจจุบันมีการใช้เอทานอลผสมในน้ำมันเชื้อเพลิงเฉลี่ย 3.3 ล้านลิตรต่อวัน ตามแผนภาพที่ 4 แสดงปริมาณการใช้เอทานอลที่ใช้ผสมกับน้ำมันเชื้อเพลิงในรูปแบบของน้ำมันแก๊สโซฮอล์

ตารางที่ 2 : โครงสร้างราคาจำหน่ายน้ำมันแก๊สโซฮอล์ ณ วันที่ 23 ธันวาคม พ.ศ. 2557

บาท/ลิตร	ราคาน้ำโรงกลั่น	ภาษี	กองทุน น้ำมัน	กองทุน อนุรักษ์ฯ	ราคาขายและ ภาษีมูลค่าเพิ่ม	ค่าการ ตลาด	ภาษี	ราคาขาย ปลีก
เบนซิน 95	15.51	6.16	9.15	0.25	33.24	3.85	0.27	37.36
แก๊สโซฮอล์ 95 E10	16.85	5.54	3.65	0.25	28.13	2.03	0.14	30.30
แก๊สโซฮอล์ 95 E20	18.10	4.93	0.20	0.25	25.12	1.74	0.12	26.98
แก๊สโซฮอล์ 91 E10	16.62	5.54	1.95	0.25	26.07	2.06	0.14	28.28
แก๊สโซฮอล์ E85	25.32	0.92	-8.23	0.25	19.54	2.75	0.19	22.48

ที่มา : สำนักงานพลังงาน และแผนพลังงาน, กระทรวงพลังงาน

แผนภาพที่ 4 : ปริมาณการใช้เอทานอลที่ใช้ผสมกับน้ำมันเชื้อเพลิงในรูปแบบของน้ำมันแก๊สโซฮอล์

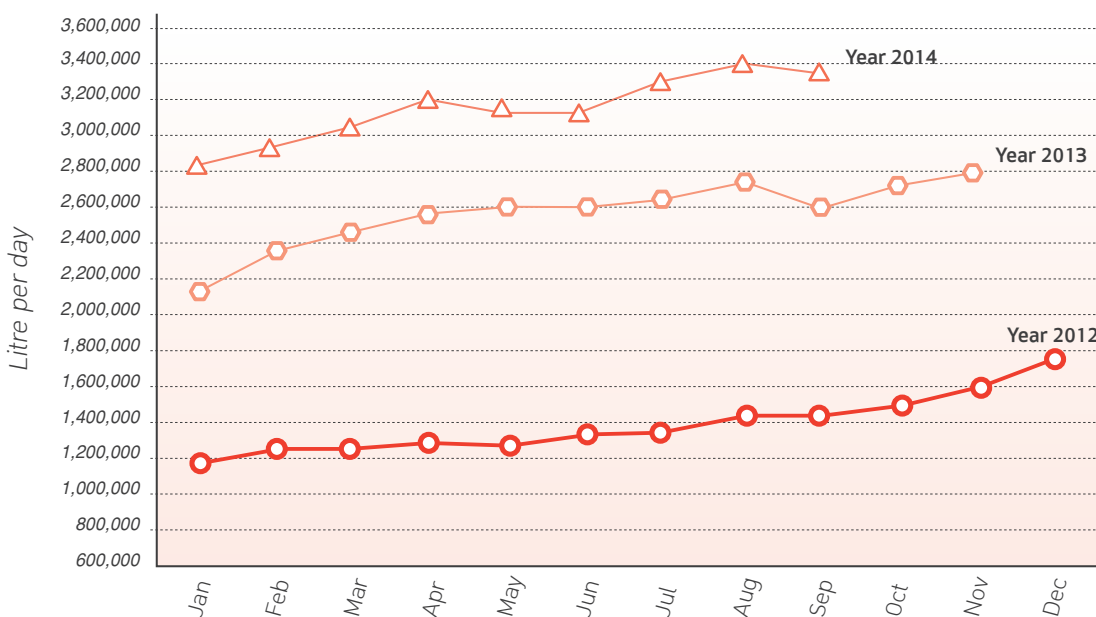

ที่มา : กรมธุรกิจพลังงาน กระทรวงพลังงาน

การตลาดและภาวะอุตสาหกรรมในตลาดต่างประเทศ

สำหรับตลาดและภาวะอุตสาหกรรมของเอทานอลในต่างประเทศนั้น ผู้ผลิตเอทานอลรายใหญ่ของโลกคือประเทศบราซิล เอทานอลส่วนใหญ่ผลิตจากอ้อย ส่วนหนึ่งจะถูกนำไปใช้ผสมกับน้ำมันเชื้อเพลิงในสัดส่วนร้อยละ 20 - 25 อีกส่วนหนึ่งจะถูกนำไปใช้เป็นน้ำมันเชื้อเพลิงในสัดส่วนร้อยละ 100 สำหรับรถยนต์ที่ออกแบบให้สามารถใช้งานได้ นโยบายส่งเสริมจากภาครัฐจะมาจากการส่งเสริมให้มีใช้รถยนต์ที่สามารถใช้เอทานอลร้อยละ 100 ให้มีมากขึ้น การควบคุมปริมาณการผลิตและปริมาณความต้องการผ่านการปรับเพิ่ม/ลดสัดส่วน ในการผสมกับน้ำมันเชื้อเพลิงปัจจุบันประเทศบราซิลถือได้ว่าเป็นผู้ส่งออกรายใหญ่ของโลก

สภาวะการแข่งขัน และคู่แข่ง

ในปี พ.ศ. 2557 ปริมาณการใช้เอทานอลเพิ่มขึ้นอย่างต่อเนื่องเมื่อเทียบกับปีที่ผ่านมา เนื่องจากทางรัฐบาลยกเลิกการใช้ น้ำมันเบนซิน ออกเทน 91 ธรรมดา เป็นน้ำมันเบนซิน ออกเทน 91 ธรรมดา เป็นน้ำมันแก๊สโซฮอล์ ออกเทน 91 ทั้งหมด ทำให้สถานีบริการน้ำมันเริ่มปรับตัวโดยการยกเลิกขายเบนซินธรรมดา แม้ว่ากำลังการผลิตปัจจุบันของโรงงานเอทานอลมีเพียงพอที่จะผลิตได้ตามความต้องการใช้ แต่โรงงานบางโรงงานยังไม่สามารถเดินเครื่องได้เต็มที่ทั้งหมด เนื่องจากมาจากปัญหาด้านราคาขายเอทานอลไม่สอดคล้องกับต้นทุนวัตถุดิบ ไม่สนใจให้ผู้ผลิตเดินเครื่องได้เต็มที่กำลังการผลิต ส่งผลให้ปี พ.ศ. 2557 อุปสงค์ และอุปทานเอทานอลในประเทศค่อนข้างตึงตัว อย่างไรก็ตามในส่วนของบริษัทนั้น เนื่องจากให้ผลพลอยได้จากโรงงานน้ำตาลเป็นวัตถุดิบ จึงได้เปรียบเรื่องความสามารถในการแข่งขัน ตารางที่ 3 แสดงยอดขายและราคาขายเฉลี่ย

ตารางที่ 3 : ยอดขาย และราคาขายเฉลี่ย ของเอทานอล ใน 3 ปีย้อนหลัง

	2557	2556	2555
ยอดขาย (ลิตร)	91,606,665	104,651,475	88,493,880
ราคาขายเฉลี่ย (บาทต่อลิตร)	25.92	22.25	20.47

เอทานอล : การจัดหาผลิตภัณฑ์และบริการ

นโยบายการจัดหาวัตถุดิบ

โรงงานเอทานอลของบริษัท ปัจจุบันซื้อวัตถุดิบ คือ กากน้ำตาล จากโรงงานน้ำตาลในกลุ่มบริษัทในราคาตลาด โดยทำสัญญาล่วงหน้าทั้งปี ในกรณีที่โรงงานน้ำตาลในกลุ่มบริษัท มีกากน้ำตาลไม่เพียงพอ ทางโรงงานเอทานอลจะซื้อกากน้ำตาลจากโรงงานน้ำตาลในบริเวณใกล้เคียง นอกจากนี้เพื่อให้เกิดความคล่องตัวในเรื่องวัตถุดิบ บริษัทได้ลงทุนในส่วนที่สามารถใช้แป้งและผลิตภัณฑ์ต่อเนื่องจากมันสำปะหลังได้เป็นวัตถุดิบ ในการผลิตเอทานอล ซึ่งจะช่วยให้สามารถจัดหาวัตถุดิบรองรับการผลิต รวมถึงช่วยการบริหารต้นทุนผลิตเอทานอลได้ และในกรณีที่ราคาน้ำตาลตลาดโลกตกต่ำ บริษัทสามารถที่จะใช้น้ำอ้อยที่มาจากกากน้ำตาลของโรงงานน้ำตาลมาเป็นวัตถุดิบ

นโยบายการผลิต

บริษัทมุ่งเน้นการบริหารต้นทุนการผลิตให้ต่ำที่สุด ผ่านการผลิตให้มี Economy of Scale การสร้างความคล่องตัวในการเลือกใช้วัตถุดิบที่มีราคาถูก การลดต้นทุน ค่าใช้จ่ายต่างๆ เช่น การลดค่าใช้จ่ายในการบำบัดน้ำเสียโดยการนำไปทำปุ๋ยอินทรีย์แทน การใช้ทรัพยากรร่วมกัน เช่น ทรัพยากรด้านบุคลากรร่วมกับโรงงานน้ำตาล การซื้อพลังงานจากโรงไฟฟ้าของบริษัท ทำให้ไม่ต้องเสียค่าใช้จ่ายในการลงทุน การเช่าถังเก็บโมลาส ช่วยลดเงินลงทุนในถังเก็บ การซื้อกากน้ำตาลที่หน้าโรงงาน ซึ่งจะประหยัดค่าขนส่งกากน้ำตาล เป็นต้น ทำให้ทางบริษัทมีต้นทุนการผลิตที่ต่ำกว่า

นอกจากนี้ในการที่บริษัทมีวัตถุดิบ กากน้ำตาลเป็นของตนเอง ทำให้สามารถควบคุมคุณภาพของกากน้ำตาลให้เหมาะสมต่อการผลิตเอทานอลได้ผ่านการลดปริมาณสิ่งเจือปนต่างๆ และการควบคุมอุณหภูมิของถังเก็บกากน้ำตาลให้เหมาะสม ทำให้บริษัทมีประสิทธิภาพการผลิตค่อนข้างสูง

นโยบายการตลาด

เอทานอล เป็นสินค้าอุตสาหกรรม คือเป็นวัตถุดิบสำหรับบริษัทน้ำมันไปผสมในน้ำมันเชื้อเพลิงต่อ ดังนั้น สิ่งที่ถูกค่าต้องการก็คือเรื่องคุณภาพสินค้าต้องสม่ำเสมอ ตรงตามมาตรฐานที่กำหนดไว้ การที่สามารถจำหน่ายได้สม่ำเสมอทุกเดือน ทางบริษัทได้คำนึงถึงสิ่งเหล่านี้มาโดยตลอด จะเห็นได้จากการมีระบบควบคุมคุณภาพให้เป็นไปตามมาตรฐาน การเก็บเอทานอลส่วนหนึ่งไว้ในถังเก็บ เพื่อรอจำหน่ายในช่วงที่บริษัทหยุดผลิตเพื่อซ่อมแซมและบำรุงรักษาเครื่องจักรประจำปี เป็นต้น

ผลกระทบต่อสิ่งแวดล้อม

ผลกระทบต่อสิ่งแวดล้อมที่สำคัญของกระบวนการผลิตเอทานอลจะเกิดจากน้ำเสียจากกระบวนการผลิต ซึ่งบริษัทนำน้ำเสียของบริษัทไปผสมกับกากหม้อกรองนำผ่านกระบวนการผลิต เพื่อผลิตปุ๋ยอินทรีย์กลับมาจำหน่ายให้แก่เกษตรกร



ผลิตภัณฑ์หลัก : ไฟฟ้าและไอน้ำ

ไฟฟ้าและไอน้ำ : ลักษณะผลิตภัณฑ์

โครงการนี้อยู่ภายใต้ บริษัท โรงไฟฟ้าน้ำตาลขอนแก่น จำกัด โดยจำหน่ายไฟฟ้าพร้อมกับไอน้ำให้โรงงานน้ำตาล และโรงงานอื่นๆ ในกลุ่ม และมีไฟฟ้าที่เกินความต้องการของกลุ่ม สามารถจำหน่ายให้กับการไฟฟ้าฝ่ายผลิตได้ ปัจจุบันบริษัทมีสาขารวม 3 สาขา โดยสาขาที่ 1 ตั้งอยู่ใกล้เคียงกับโรงงานน้ำตาลขอนแก่น อ.น้ำพอง จ.ขอนแก่น มีกำลังการผลิตไฟฟ้า 30 เมกะวัตต์ โดยจำหน่ายให้กับการไฟฟ้าฝ่ายผลิต จำนวน 20 เมกะวัตต์ สาขาที่ 2 ตั้งอยู่ใกล้เคียงกับโรงงานน้ำตาลนิวกงไทย อ.บ่อพลอย จ.กาญจนบุรี (โครงการพลังงานทดแทนบ่อพลอย) มีกำลังการผลิตไฟฟ้า 90 เมกะวัตต์ โดยจำหน่ายให้กับการไฟฟ้าฝ่ายผลิต จำนวน 30 เมกะวัตต์ และสาขาที่ 3 ตั้งอยู่ใกล้เคียงกับโรงงานน้ำตาลขอนแก่น อ.วังสะพุง จ.เลย (โครงการเลย) มีกำลังการผลิตไฟฟ้า 40 เมกะวัตต์ นอกจากนี้บริษัทอยู่ระหว่างลงทุนขยายโรงงานไฟฟ้าเคมีที่ อ.น้ำพอง จ.ขอนแก่น

ไฟฟ้าและไอน้ำ : การตลาดและการแข่งขัน

เนื่องจากธุรกิจนี้เป็นการขายไฟฟ้าให้กับการไฟฟ้าฝ่ายผลิตแห่งประเทศไทยตามสัญญาซื้อขายไฟฟ้า ดังนั้นจึงมีผู้รับซื้อที่แน่นอนจึงไม่มีการแข่งขันกันทางการตลาด ส่วนไฟฟ้าอีกส่วนหนึ่งและไอน้ำ ทางบริษัทได้ขายให้แก่บริษัทในเครือ เพื่อใช้สำหรับผลิตเอทานอลและน้ำตาล โดย 100% จะเป็นการจำหน่ายภายในประเทศ

ตารางที่ 4 : ยอดขาย และราคาขายเฉลี่ยของไฟฟ้า ใน 3 ปีย้อนหลัง

	2557	2556	2555
ยอดขาย (MW-hour)	324,099	301,136	267,452
ราคาขายเฉลี่ย (THB/MW-hour)	3,520	3,416	3,215

ไฟฟ้าและไอน้ำ : การจัดหาผลิตภัณฑ์และบริการ

นโยบายการจัดหาวัตถุดิบ

การจัดหาวัตถุดิบถือได้ว่าเป็นส่วนสำคัญในการประกอบธุรกิจไฟฟ้า โดยเฉพาะอย่างยิ่งโรงงานไฟฟ้าของบริษัทที่ใช้เชื้อเพลิงหลักคือกากอ้อย โดยในแต่ละปี ปริมาณอ้อยเข้าหีบของบริษัทจะไม่แน่นอน ดังนั้นในปีที่มีอ้อยเข้าหีบในปริมาณน้อย ก็จะส่งผลกระทบต่อปริมาณเชื้อเพลิงที่จะใช้ในโรงไฟฟ้าได้ อย่างไรก็ตาม บริษัทได้มีการเตรียมความพร้อมโดยการจัดซื้อเชื้อเพลิงชีวมวลจากภายนอกมารองรับ เช่น จัดซื้อกากอ้อยจากโรงงานน้ำตาลข้างเคียง ซื้อเปลือกยูคาลิปตัส เศษไม้ เป็นต้น

นโยบายการผลิต

(1) การมุ่งเน้นการบริหารต้นทุนการผลิต

บริษัทมุ่งเน้นการบริหารต้นทุนการผลิตให้ต่ำที่สุด โดยต้นทุนของการผลิตกระแสไฟฟ้าและไอน้ำ ส่วนใหญ่จะเป็นต้นทุนเชื้อเพลิงและค่าเสื่อมราคา ดังนั้นการใช้เชื้อเพลิงอย่างมีประสิทธิภาพจึงเป็นสิ่งจำเป็น นอกจากนี้การผลิตให้มี Economy of Scale ก็จะเป็นการช่วยลดค่าใช้จ่ายคงที่ต่อหน่วยลงมา

(2) การปรับปรุงและพัฒนาประสิทธิภาพการผลิต

ในการที่บริษัทมีเชื้อเพลิงคือ กากอ้อยเป็นของตนเอง ดังนั้นการควบคุมคุณภาพของเชื้อเพลิงให้เหมาะสม เพื่อเกิดประสิทธิภาพการใช้เชื้อเพลิงให้ดีที่สุด เช่น การควบคุมความชื้นของกากอ้อย ผ่านระบบ Bagasse Dryer หรือการสร้างหลังคาขึ้นปกคลุมเพื่อบังฝน เป็นต้น

นโยบายการตลาด

เนื่องจากการขายไฟฟ้าให้กับการไฟฟ้าฝ่ายผลิต เป็นไปตามสัญญาซื้อขายไฟฟ้าระยะยาว โดยมีสูตรการคำนวณราคาที่ตายตัว ตามราคาก๊าซธรรมชาติและอัตราแลกเปลี่ยน ดังนั้นบริษัทจึงมีผู้ซื้อที่แน่นอน แต่อย่างไรก็ตามการจำหน่ายไฟฟ้าในช่วงเวลาที่ต้องการสูงก็จะทำให้บริษัทได้รับราคาขายต่อหน่วยที่สูงขึ้น ส่วนราคาขายที่บริษัทขายให้บริษัทในเครือ บริษัทจะกำหนดราคาให้เท่ากับราคาขายที่บริษัทขายให้กับการไฟฟ้าฝ่ายผลิต

ผลกระทบต่อสิ่งแวดล้อม

โครงการดังกล่าวได้ผ่านการศึกษผลกระทบต่อสิ่งแวดล้อม (EIA) เป็นที่เรียบร้อยแล้ว สำหรับโรงงานที่ขอนแก่นได้รับการขึ้นทะเบียนกับ CDM Executive Board เพื่อรับการสนับสนุนให้เป็นโครงการ CDM (ตามอนุสัญญาเกียวโต โปโตรคอล) ซึ่งจะมีสิทธิในการขาย Carbon Credit ได้ หากได้รับการรับรองการตรวจนับจำนวน Carbon ที่ลดได้จาก UNFCCC

ไฟฟ้า และไอน้ำ : งานที่ยังไม่ได้ส่งมอบ

- ไม่มี -

ปัจจัยความเสี่ยง



ปัจจัยความเสี่ยงในการประกอบธุรกิจของบริษัทที่อาจมีผลกระทบต่อผลตอบแทนจากการลงทุนของผู้ลงทุนอย่างมีนัยสำคัญสามารถสรุปได้ดังนี้

1. ความเสี่ยงจากการจัดหาวัตถุดิบ - อ้อย

กิจการบริษัทเป็นโรงงานผลิตน้ำตาลทราย ซึ่งใช้อ้อยเป็นวัตถุดิบและบริษัทได้มีการลงทุนในโครงการต่อยอดอื่นๆ ที่ใช้ผลิตภัณฑ์ผลพลอยได้และของเสียที่ได้จากกระบวนการผลิตน้ำตาลมาเป็นวัตถุดิบเพื่อสร้างมูลค่าเพิ่ม ดังนั้นผลประกอบการบริษัทจะพึ่งพิงต่อปริมาณอ้อยซึ่งเป็นวัตถุดิบต้นทางเป็นสำคัญ

ความผันผวนของปริมาณอ้อยจะเกิดจากสาเหตุหลัก 2 ประการคือ (1) ปริมาณพื้นที่ในการเพาะปลูกอ้อย (จำนวนไร่) ที่เปลี่ยนแปลงไปซึ่งอาจเกิดจากการที่เกษตรกรเปลี่ยนไปเพาะปลูกพืชไร่ที่ให้ผลตอบแทนสูงกว่า รวมถึงเกิดจากนโยบายการส่งเสริมของภาครัฐ (2) ผลผลิตอ้อยต่อพื้นที่เพาะปลูก (ตันอ้อยต่อไร่) ที่เปลี่ยนแปลงไป ซึ่งส่วนใหญ่เกิดจากสภาวะอากาศที่เปลี่ยนแปลง เช่น ภัยแล้ง และน้ำท่วม อันเนื่องมาจากสภาวะโลกร้อน

ผลกระทบต่ออาจเกิดขึ้นจากปริมาณอ้อยลดลงทำให้บริษัทมีปริมาณการผลิตที่ลดลง ต้นทุนต่อหน่วยโดยเฉพาะในส่วนของต้นทุนคงที่ต่อหน่วยสูงขึ้น ถ้าไรต่อหน่วยลดลง และสุดท้ายส่งผลให้กำไรของบริษัทลดลง ยิ่งไปกว่านั้นในปีที่มีปริมาณอ้อยต่ำ จะเกิดภาวะในการแย่งซื้ออ้อยจากโรงงานน้ำตาลบริเวณใกล้เคียงมากขึ้น ส่งผลให้เพื่อรักษาสัดส่วนปริมาณอ้อยเข้าหีบไว้ ทางโรงงานน้ำตาลจำเป็นต้องซื้ออ้อยโดยการจ่ายเงินเพิ่มจากค่าอ้อยที่คำนวณตามระบบแบ่งปันผลประโยชน์ให้ไปอีก ซึ่งทำให้บริษัทมีภาระค่าใช้จ่ายในต้นทุนวัตถุดิบสูงขึ้น

แต่อย่างไรก็ตาม เนื่องจากประเทศไทยเป็นผู้ส่งออกน้ำตาลเป็นอันดับต้นของโลก และเป็นผู้ส่งออกน้ำตาลหลักที่จำหน่ายให้กับภูมิภาคเอเชีย การที่ประเทศไทยมีปริมาณอ้อยเข้าหีบที่ลดน้อยลง ทำให้มีน้ำตาลที่สามารถส่งออกได้ลดน้อยลง ส่งผลต่อการปรับตัวของราคาขายน้ำตาลต่างประเทศสูงขึ้น ซึ่งการปรับเพิ่มขึ้นของราคาน้ำตาลต่างประเทศเป็นส่วนหนึ่งในการช่วยลดผลกระทบจากปริมาณอ้อยเข้าหีบที่ลดลงได้และภาระต้นทุนที่เพิ่มสูงขึ้นได้

นอกจากนี้บริษัทได้ตระหนักถึงความสำคัญของการสร้างความมั่นคงที่ยั่งยืนของวัตถุดิบอ้อย บริษัทได้ให้ความช่วยเหลือแก่เกษตรกรชาวไร่อ้อยไม่ว่าจะเป็นเรื่องของเงินกู้ในการลงทุนเพาะปลูก การสนับสนุนในส่วนของวัตถุดิบในการเพาะปลูก การทำระบบชลประทาน การนำเทคโนโลยีเข้ามาช่วยเพิ่มผลผลิตและประสิทธิภาพการผลิต การลดบทบาทของพ่อค้าคนกลางซื้อขายอ้อย ซึ่งความช่วยเหลือทั้งหมดมีเป้าหมายเพื่อสร้างฐานะให้ชาวไร่มีความเป็นอยู่ที่ดีขึ้น

2. ความเสี่ยงจากความผันผวนของราคาน้ำตาลตลาดโลก

ในการซื้อขายน้ำตาลในตลาดโลกนั้น น้ำตาลจัดได้ว่าเป็นสินค้าหนึ่งที่มีความผันผวนทางด้านราคาสูงเมื่อเทียบกับสินค้าเกษตรอื่นๆ โดยราคาน้ำตาลตลาดโลกจะขึ้นอยู่กับปัจจัยหลายอย่าง เช่น อุปสงค์ อุปทานของประเทศผู้ผลิต ผู้บริโภค ผู้ส่งออก และผู้นำเข้า รวมถึงการเก็งกำไรจากนักเก็งกำไร ซึ่งจะเกี่ยวข้องกับสภาพภูมิอากาศในการเอื้ออำนวยต่อการเพาะปลูกของแต่ละประเทศ นโยบายการส่งเสริม การแทรกแซง การส่งออก การนำเข้า ของอุตสาหกรรมน้ำตาลของภาครัฐ โดยเฉพาะในกลุ่มประเทศที่พัฒนาแล้ว อีกทั้งปัจจุบันราคาน้ำตาลยังมีส่วนหนึ่งที่สัมพันธ์กับราคาน้ำมันเชื้อเพลิงด้วย เนื่องจากอ้อยรวมถึงกากน้ำตาล สามารถนำไปผลิตเป็นแอลกอฮอล์หรือที่เรียกว่าเอทานอล สำหรับผสมกับน้ำมันเพื่อใช้เป็นเชื้อเพลิงในรถยนต์ได้ ด้วยปัจจัยดังกล่าวส่งผลให้ราคาซื้อขายน้ำตาลในตลาดโลกค่อนข้างผันผวนสูง

โดยทั่วไปโรงงานน้ำตาลในประเทศไทยผูกพันที่จะต้องจำหน่ายน้ำตาลให้เพียงพอกับความต้องการภายในประเทศก่อน จากนั้นน้ำตาลที่เหลือโรงงานจะสามารถนำน้ำตาลไปส่งออกได้ โดยแต่ละปีสำนักอ้อยและน้ำตาลทรายจะประมาณการปริมาณความต้องการบริโภคภายในประเทศที่เรียกว่า โควตา ก และจะจัดสรรโควตาดังกล่าวให้แก่โรงงานน้ำตาลแต่ละโรง ตามสัดส่วนของปริมาณน้ำตาลที่ผลิตได้ ส่งผลให้สัดส่วนของน้ำตาลภายในประเทศ และน้ำตาลส่งออกของแต่ละโรงงานจะค่อนข้างใกล้เคียงกัน ซึ่งจะอยู่ระหว่าง 30:70 ถึง 40:60 ขึ้นอยู่กับปริมาณอ้อยเข้าหีบทั่วทั้งประเทศ ดังนั้นยอดขายของธุรกิจน้ำตาลจะมีความผันผวนตามราคาน้ำตาลตลาดโลกอยู่ประมาณ 65 - 75% อย่างไรก็ตามในแง่ของต้นทุนการผลิตน้ำตาล ค่าอ้อยซึ่งเป็นต้นทุนหลักจะเป็นไปตามระบบแบ่งปันผลประโยชน์ 70 : 30 นั้นหมายความว่าในกรณีที่ราคาน้ำตาลปรับตัวลดลง 100 บาท ชาวไร่จะได้รับผลกระทบต่อค่าอ้อยที่ปรับตัวลดลงร้อยละ 70 ส่วนโรงงานจะได้รับผลกระทบร้อยละ 30



สืบเนื่องจากในช่วง 3 - 4 ปีที่ผ่านมา ราคาน้ำตาลตลาดโลกมีความผันผวนมาก โดยมีการปรับราคาจาก 15 เซ็นต์ต่อปอนด์ขึ้นไปสูงสุดที่ 32 เซ็นต์ต่อปอนด์ และมีปรับระดับลงมาที่ 25 เซ็นต์ต่อปอนด์ 20 เซ็นต์ต่อปอนด์ และปัจจุบันอยู่ที่ 15 เซ็นต์ต่อปอนด์ การที่ราคาผันผวนค่อนข้างรุนแรงเช่นนี้ ถ้าบริษัทไม่สามารถกำหนดราคาขายให้ได้อย่างน้อยเท่ากับระดับราคาที่ใช้สำหรับกำหนดราคาอ้อยได้จะส่งผลกระทบต่อค่อนข้างรุนแรงต่อผลการดำเนินงานของบริษัทได้ ดังนั้นเพื่อเป็นการป้องกันความเสี่ยงจากการผันผวนของน้ำตาลตลาดโลก บริษัทได้มีการป้องกันความเสี่ยงจากการสัญญาซื้อขายน้ำตาลล่วงหน้าผ่านสถาบันการเงิน ซึ่งการป้องกันความเสี่ยงดังกล่าว จะทำให้บริษัทสามารถรักษาความสามารถในการทำกำไรไม่ให้อ่อนไหวกับความเสี่ยงจากการผันผวนของราคาตลาดโลกมากเกินไป อย่างไรก็ตามการป้องกันความเสี่ยงดังกล่าว อาจส่งผลกระทบต่อต้นทุนที่กัญชีกำไร ขาดทุน จากการป้องกันความเสี่ยง รวมถึงมีความเสี่ยงในส่วนของปริมาณการทำสัญญาซื้อขายน้ำตาลล่วงหน้ามากกว่าปริมาณน้ำตาลจริงที่สามารถส่งออกได้ ซึ่งเกิดภาวะขายเกินหรือ Oversold ซึ่งอาจก่อให้เกิดผลขาดทุนขึ้นได้ รายละเอียดสามารถดูได้จากแบบแสดงรายการข้อมูลประจำปี หัวข้อที่ 6. ข้อมูลทั่วไปและข้อมูลสำคัญอื่น : กระบวนการป้องกันความเสี่ยงจากความผันผวนของราคาน้ำตาลตลาดโลก

นอกจากนี้ในแง่ของบริษัท จากเดิมที่ผลประกอบการของบริษัทพึ่งพิงอยู่กับธุรกิจน้ำตาลและกากน้ำตาลอย่างเดียว ทำให้ความผันผวนของราคาน้ำตาลตลาดโลก ส่งผลกระทบต่อผลการดำเนินงานของบริษัท แต่การที่บริษัทได้ลงทุนในโครงการทยอย เช่น โครงการโรงงานผลิตเอทานอล โครงการโรงงานผลิตปุ๋ยชีวภาพและโครงการโรงงานผลิตกระแสไฟฟ้า ทำให้ผลประกอบการของบริษัทพึ่งพิงกับราคาน้ำตาลตลาดโลกน้อยลง

3. ความเสี่ยงเรื่องนโยบายภาครัฐ

อุตสาหกรรมอ้อยและน้ำตาลในประเทศไทยถูกควบคุมและกำกับดูแลโดยคณะกรรมการอ้อยและน้ำตาลภายใต้พระราชบัญญัติอ้อยและน้ำตาลทราย พ.ศ.2527 ซึ่งมีสาระสำคัญของการควบคุม ในการกำหนดการจัดสรรช่องทางการจำหน่ายน้ำตาลออกเป็นระบบโควตา (โควตา ก สำหรับน้ำตาลภายในประเทศ และ โควตา ข และ ค สำหรับน้ำตาลขายต่างประเทศ) ควบคุมราคาจำหน่ายน้ำตาลทรายภายในประเทศ การจัดสรรส่วนแบ่งรายได้ของระบบระหว่างโรงงานน้ำตาลและเกษตรกรชาวไร่อ้อยภายใต้ระบบแบ่งปันผลประโยชน์ 70 : 30 และการควบคุมการเข้ามาทำธุรกิจของผู้ประกอบการรายใหม่ เป็นต้น จะเห็นได้ว่านโยบาย กฎระเบียบต่างๆ ที่ออกโดยคณะกรรมการอ้อยและน้ำตาลทราย ล้วนมีผลกระทบต่อต้นทุนการผลิต และผลประกอบการของบริษัท เช่น ระบบแบ่งปันผลประโยชน์ 70:30 จะเป็นที่มาของการคำนวณราคาอ้อย ที่โรงงานน้ำตาลจะต้องจ่ายให้กับชาวไร่ กรณีนโยบายการปรับราคาขายน้ำตาลภายในประเทศ หรือกรณีนโยบายการเปิดเสรีของธุรกิจน้ำตาล ล้วนส่งผลกระทบต่อผลประกอบการของบริษัท

นอกจากนี้นโยบายของภาครัฐในภาพรวม ส่งผลกระทบต่อผลประกอบการของบริษัท เช่น นโยบายการสนับสนุนพลังงานทดแทน เอทานอล ส่งผลกระทบต่อปริมาณการขายเอทานอลภายในประเทศ หรือนโยบายการส่งเสริมการปลูกต้นปาล์ม หรือการประกันราคามันสำปะหลัง จะส่งผลในแง่ลบต่อบริษัท เนื่องจากพื้นที่เพาะปลูกอ้อยลดน้อยลง เพราะเกษตรกรชาวไร่อ้อยไปเพาะปลูกพืชที่ให้ผลตอบแทนสูงกว่า เป็นต้น

บริษัทได้ตระหนักถึงความสำคัญของ นโยบายภาครัฐในการกำหนดทิศทางของอุตสาหกรรมอ้อยและน้ำตาล บริษัทจึงร่วมมือกับ 3 สมาคมโรงงานน้ำตาลและสมาคมของเกษตรกรชาวไร่อ้อยในการทำความเข้าใจกับภาครัฐให้เห็นความสำคัญของอุตสาหกรรมอ้อยและน้ำตาล ซึ่งเป็นอุตสาหกรรมต้นทาง สำหรับอุตสาหกรรมอาหารและอาหารแปรรูป อีกทั้งปัจจุบันสามารถนำมาแปรเปลี่ยนเป็นพลังงานเชื้อเพลิงสำหรับรถยนต์ (เอทานอล) และยังสามารถนำไปต่อยอดผลิตสารเคมีได้อีก การส่งออกน้ำตาลเป็นการนำเงินตราเข้าประเทศเกือบทั้งหมด แทบจะไม่มีต้นทุนค่าใช้จ่ายใดที่เป็นภาระนำเข้ามาจากต่างประเทศ ซึ่งต่างกับอุตสาหกรรมประเภทอื่น อ้อยเป็นพืชเศรษฐกิจที่ทุกส่วนของอ้อยสามารถนำมาใช้ประโยชน์ได้ทั้งหมด ดังนั้นอ้อยจึงจัดได้ว่าเป็นพืชเศรษฐกิจที่มีความสำคัญของประเทศ การสื่อสาร การชี้แจง การทำความเข้าใจกับภาครัฐเป็นการช่วยลดความเสี่ยงจากการกำหนดนโยบายของภาครัฐในทิศทางของอุตสาหกรรมอ้อยและน้ำตาลได้

4. ความเสี่ยงจากการเกิดหนี้เสียจากระบบการให้สินเชื่อชาวไร่อ้อย (เงินเกี่ยว)

ในการประกอบกิจการโรงงานน้ำตาล โรงงานน้ำตาลจะมีการปล่อยเงินกู้ หรือเงินสนับสนุนอื่นๆ ให้กับชาวไร่เพื่อใช้เป็นเงินทุนหมุนเวียนในการเพาะปลูกอ้อย หรือที่เรียกว่า "การเกี่ยวอ้อย" ซึ่งเป็นเสมือนกับการจองอ้อยสำหรับเข้าหีบในโรงงาน ภายหลังจากที่อ้อยโค่นพร้อมตัดจะเป็นช่วงเดียวกับช่วงโรงงานน้ำตาลเริ่มเปิดหีบอ้อย เกษตรกรชาวไร่อ้อยจะตัดอ้อยและส่งอ้อยให้กับโรงงานและรับเงินค่าอ้อย โดยมีการหักเงินกู้ยืมหรือเงินสนับสนุนอื่นๆ ออก ความเสี่ยงที่เกิดจากการเกี่ยวอ้อยจะเกิดมาจาก ถ้าปีใดที่เกิดความแห้งแล้งจนทำให้ผลผลิตอ้อยลดน้อยลง หรือเกิดความเสียหายจากโรคระบาด หรือเกษตรกรชาวไร่อ้อยไม่ยอมส่งอ้อยให้กับโรงงาน นั่นที่เกิดจากการเกี่ยวอ้อยจะกลายเป็นหนี้เสียซึ่งจะส่งผลกระทบต่อผลประกอบการของบริษัท ทำให้บริษัทต้องตั้งสำรองหนี้สงสัยจะสูญเพิ่มขึ้น

บริษัทได้คำนึงถึงปัจจัยความเสี่ยงดังกล่าว จึงได้มีการพัฒนาระบบการเกี่ยวอ้อยที่ดี โดยบริษัทได้นำระบบดาวเทียมในการสำรวจพื้นที่ปลูกอ้อย (GPS) มาช่วยในการลดปัญหาการอ้างสิทธิ์ความเป็นเจ้าของไร่อ้อย และยังใช้สำหรับการวางแผนการจัดหาอ้อย อีกทั้ง บริษัทยังมีการร้องขอให้เกษตรกรชาวไร่นำทรัพย์สินเข้ามาค้ำประกันเงินเกี่ยวที่เกษตรกรชาวไร่รับไป ส่งผลให้ปัจจุบันหนี้เสียของบริษัทค่อนข้างต่ำและหนี้เงินเกี่ยวส่วนใหญ่ของบริษัทมีทรัพย์สินค้ำประกันอยู่

5. ความเสี่ยงจากการลงทุนในโครงการใหม่ของบริษัท

บริษัทมีโครงการลงทุนใหม่ทั้งหมด 2 โครงการในช่วง 3 ปีที่ผ่านมา ได้แก่ โครงการลงทุนโรงงานน้ำตาล และโรงงานผลิตกระแสไฟฟ้าที่จังหวัดเลย และโครงการลงทุนขยายกำลังการผลิตกระแสไฟฟ้า และปรับปรุงโรงงานน้ำตาลเพื่อเพิ่มความสามารถในการหีบอ้อย ที่อำเภอน้ำพอง จังหวัดขอนแก่น ความเสี่ยงของโครงการสามารถแยกพิจารณาโดย

- โครงการลงทุนสร้างโรงงานน้ำตาลและโรงไฟฟ้าที่จังหวัดเลย

โครงการนี้เป็นโครงการลงทุนย้ายกำลังการผลิตบางส่วนของบริษัท น้ำตาลขอนแก่น จำกัด (มหาชน) ไปสร้างโรงงานใหม่พร้อมกับขยายใบอนุญาตกำลังการผลิตเป็น 24,000 ตันอ้อยต่อวัน ที่จังหวัดเลย มติคณะกรรมการบริษัท เมื่อวันที่ 9 พฤษภาคม 2554 ได้อนุมัติให้บริษัทลงทุนในโครงการลงทุน โรงงานน้ำตาลและโรงผลิตกระแสไฟฟ้าที่จังหวัดเลย ในมูลค่า 3,800 ล้านบาท โดยโครงการประกอบด้วย โรงงานน้ำตาลขนาด 16,000 ตันอ้อยต่อวัน และโรงผลิตกระแสไฟฟ้า ขนาด 40 เมกะวัตต์ และได้ทดลองเดินเครื่องในฤดูกาลหีบอ้อยปี 2555/56 และสามารถหีบอ้อยได้อย่างเป็นทางการแล้วในฤดูกาลหีบอ้อยปี 2556/57 สืบเนื่องจากโครงการได้ผ่านขั้นตอนการ Test Run ส่วนหนึ่งในฤดูหีบที่ผ่านมา ความเสี่ยงเรื่องความพร้อมของเครื่องจักรจะมีน้อย คงเหลือแต่ความเสี่ยงในส่วนของปริมาณอ้อยไม่เพียงพอต่อกำลังการผลิตที่เพิ่มขึ้น อย่างไรก็ตามทางบริษัทเข้าไปส่งเสริมชาวไร่อ้อยในพื้นที่เป็นระยะเวลานานก่อนเริ่มโครงการ เพื่อรองรับกำลังการผลิตไว้แล้วส่วนหนึ่ง

- โครงการลงทุนขยายกำลังการผลิตกระแสไฟฟ้า และปรับปรุงโรงงานน้ำตาลเพื่อเพิ่มความสามารถในการหีบอ้อย ที่อำเภอน้ำพอง จังหวัดขอนแก่น

มติคณะกรรมการบริษัท เมื่อวันที่ 9 พฤศจิกายน 2555 ได้อนุมัติให้บริษัทลงทุนในโครงการขยายกำลังการผลิตกระแสไฟฟ้าขนาด 35 เมกะวัตต์ โดยเพิ่มจากเดิม 30 เมกะวัตต์ เป็น 65 เมกะวัตต์ และปรับปรุงโรงงานน้ำตาลเพื่อเพิ่มความสามารถในการหีบอ้อยได้เพิ่มขึ้น 8,000 ตันอ้อยต่อวัน จากเดิมอยู่ที่ 27,000 ตันต่อวัน มูลค่าเงินลงทุนทั้ง 2 โครงการประมาณ 3,360 ล้านบาท และแล้วเสร็จในปี 2557 โดยเป็นโครงการที่ต้องใช้เงินลงทุนสูง จึงอาจมีความเสี่ยงในการจัดหาเงินลงทุน ซึ่งทางบริษัทลดความเสี่ยงโดยส่วนหนึ่งของเงินลงทุนทางบริษัทนำมาจากเงินทุนและกำไรสะสมของ บริษัท น้ำตาลขอนแก่น จำกัด (มหาชน) และบริษัทย่อย

6. ความเสี่ยงจากอัตราแลกเปลี่ยน

เนื่องจากบริษัทมีการส่งออกน้ำตาลประมาณ ร้อยละ 65 - 75 ของยอดขาย จึงมีความเสี่ยงจากความผันผวนของอัตราแลกเปลี่ยน อย่างไรก็ตามจากการกำหนดราคาอ้อยผ่านระบบแบ่งปันผลประโยชน์ 70 : 30 ทำให้บริษัทมีความเสี่ยงจากอัตราแลกเปลี่ยนน้อย เนื่องจากต้นทุนค่าอ้อยของบริษัทผันผวนตามอัตราแลกเปลี่ยนเช่นเดียวกัน จึงทำให้รายได้และต้นทุนส่วนใหญ่ของบริษัทสัมพันธ์ตามอัตราแลกเปลี่ยนในทิศทางเดียวกัน (Natural Hedge)

7. ความเสี่ยงในด้านการถูกควบคุมเสียของที่ประชุมผู้ถือหุ้นจากกลุ่มผู้ถือหุ้นรายใหญ่

ตระกูลชินธรรมมิตรและบริษัทของตระกูลชินธรรมมิตรได้ถือหุ้นในบริษัทมากกว่า ร้อยละ 60 ของจำนวนหุ้นเรียกชำระแล้วทั้งหมด ซึ่งสัดส่วนดังกล่าวทำให้กลุ่มตระกูลชินธรรมมิตร สามารถควบคุมเสียของที่ประชุมผู้ถือหุ้นได้เกือบทั้งหมดไม่ว่าจะเป็นเรื่องการแต่งตั้งกรรมการ หรือการขอมติในเรื่องอื่นที่ต้องใช้เสียงส่วนใหญ่ของที่ประชุมผู้ถือหุ้น ยกเว้นเรื่องที่กฎหมายหรือข้อบังคับของบริษัทกำหนดให้ต้องได้รับเสียง 3 ใน 4 ของที่ประชุมผู้ถือหุ้น ดังนั้นจึงเป็นการยากที่ผู้ถือหุ้นรายอื่นสามารถรวบรวมคะแนนเสียงเพื่อตรวจสอบและถ่วงดุลเรื่องที่กลุ่มผู้ถือหุ้นรายใหญ่เสนอได้

อย่างไรก็ตาม เพื่อความโปร่งใสของการบริหารจัดการและเพื่อให้มีระบบที่สามารถตรวจสอบได้ บริษัทได้แต่งตั้งกรรมการตรวจสอบที่มีความเป็นอิสระจำนวน 7 ท่านเข้าตรวจสอบการดำเนินงานของบริษัท ดังนั้นจึงมีการถ่วงดุลอำนาจในการบริหารจัดการในระดับที่เหมาะสม นอกจากนี้ บริษัทยังจัดให้มีฝ่ายตรวจสอบภายในที่ปฏิบัติงานเป็นอิสระตามความเหมาะสมและขึ้นตรงต่อคณะกรรมการตรวจสอบ มีหน้าที่หลักในการดูแลระบบการควบคุมภายในและการตรวจสอบภายใน



8. ความเสี่ยงที่อาจเกิดขึ้นสืบเนื่องจากการดำเนินงานธุรกิจและการเงินโลก

ในช่วงที่ผ่านมา วิกฤติปัญหาหนี้สินในสหภาพยุโรป และการปรับตัวลดลงอย่างรวดเร็วของระดับราคาน้ำมัน ได้ส่งผลกระทบต่อประเทศผู้ส่งออกน้ำมัน ซึ่งส่งผลกระทบต่อเศรษฐกิจโลกโดยรวม จึงไม่มีหลักประกันใ้ว่าสถานการณ์ดังกล่าว จะไม่ส่งผลกระทบต่อธุรกิจ รวมถึงปริมาณความต้องการและระดับราคา น้ำตาล และ/หรือ เอทานอลในภาพรวม อีกทั้งอาจส่งผลกระทบต่อสภาพคล่อง แหล่งกู้ยืม และต้นทุนทางการเงินของบริษัท

ทั้งนี้ทางบริษัทได้ดำเนินนโยบายทางการเงินที่รอบคอบมาโดยตลอด โดยได้คงระดับหนี้สินต่อทุนในระดับที่พอเหมาะ อีกทั้งบริษัทยังมีความสัมพันธ์ที่ดีกับธนาคารต่างๆ ที่เป็นหุ้นส่วนทางธุรกิจมาอย่างยาวนาน ทั้งนี้บริษัทจะดำเนินธุรกิจอย่างรอบคอบเพื่อลดผลกระทบจากสถานการณ์ทางการเงินและเศรษฐกิจโลกที่อาจมีในอนาคตและอาจมีผลต่อบริษัท

9. ความเสี่ยงจากโครงการลงทุนในประเทศลาว และกัมพูชา

โครงการทั้งสองประเทศเป็นโครงการบุกเบิก ริเริ่ม ธุรกิจน้ำตาล ในต่างประเทศ ซึ่งบริษัทได้รับพื้นที่สัมปทานจากภาครัฐในการเพาะปลูกอ้อย และได้รับอนุญาตในการก่อสร้างโรงงานน้ำตาล อย่างไรก็ตามสืบเนื่องมาจากสภาพพื้นที่ดินที่ได้รับสัมปทานเสื่อมโทรม รวมถึงมีปัญหาต่างๆ เช่น ปัญหาการจัดการ การขาดเทคโนโลยีในการเพาะปลูกอ้อยในพื้นที่ขนาดใหญ่ การขาดโครงสร้างพื้นฐาน เช่น ถนน ระบบขนส่ง และการขาดแคลนกำลังคนและบุคลากรที่มีความสามารถ ซึ่งทั้งหมดนี้ต้องใช้เวลาในการพัฒนานานกว่าที่วางแผนไว้ ดังนั้นจึงส่งผลกระทบต่อผลผลิตต่อพื้นที่ที่มีไม่มากพอที่จะถึงจุดคุ้มทุน ทำให้ผลประกอบการในปี 2557 ทั้งสองโครงการยังประสบภาวะขาดทุน อย่างไรก็ตามบริษัทได้เล็งเห็นและแก้ไขปัญหาต่างๆ มาโดยตลอด ตลอดระยะเวลาที่ผ่านมาที่บริษัทเข้าไปลงทุน โครงการได้มีการว่าจ้างที่ปรึกษาในการพัฒนาด้านเทคโนโลยีการเพาะปลูก การจัดการ การควบคุมงบประมาณ มีการให้เงินกู้แก่ชาวไร่ คู่ค้า เพื่อขยายพื้นที่การเพาะปลูก การลงทุนในโครงสร้างพื้นฐานเพิ่มเติม และการพัฒนาสภาพดินที่เสื่อมโทรมอย่างต่อเนื่อง จึงส่งผลให้โครงการมีการพัฒนาขึ้นตามลำดับ ซึ่งแสดงให้เห็นถึงทิศทางที่ดีที่โครงการจะเริ่มสร้างผลตอบแทนจากการลงทุนในอนาคต

นอกจากนี้ สืบเนื่องจากเป็นโครงการลงทุนต่างประเทศ โครงการจะมีความเสี่ยงในส่วนที่เกี่ยวข้องกับทางภาษี ข้อพิพาทกับชุมชน กฎระเบียบจากรัฐราชการของประเทศนั้นๆ ที่มีการเปลี่ยนแปลง แก้ไข และความไม่ชัดเจนเรื่องกฎเกณฑ์ ซึ่งเป็นเรื่องที่บริษัทตระหนักให้ความสำคัญพร้อมที่จะบริหารจัดการแก้ไขให้ทันที่

โครงสร้างการถือหุ้นและการจัดการ

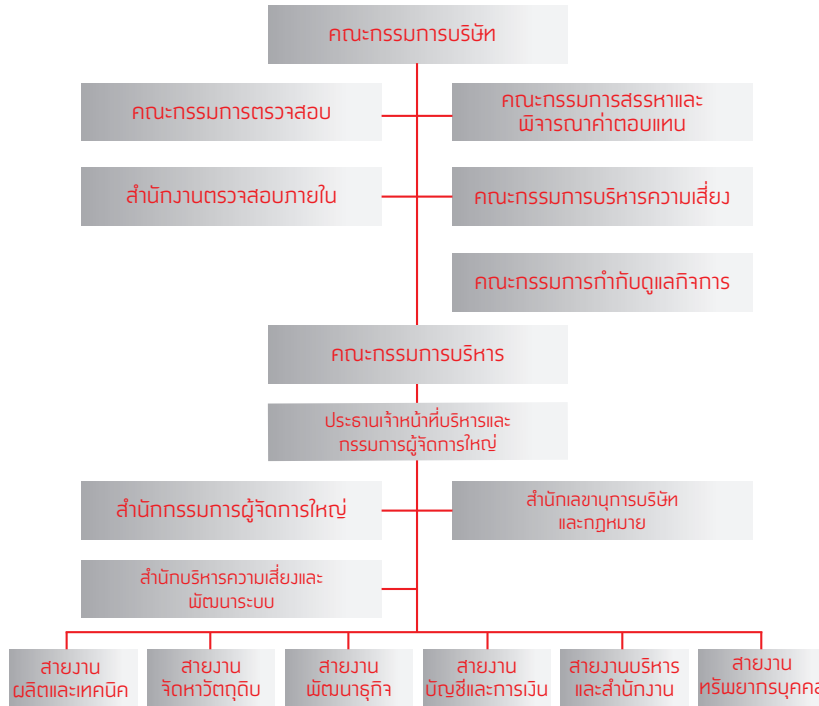

หลักทรัยพ์ของบริษัท

ณ วันที่ 31 ตุลาคม 2557 บริษัทมีทุนจดทะเบียนจำนวน 1,870,000,000 บาท แบ่งเป็นหุ้นสามัญจำนวน 1,870,000,000 หุ้น มูลค่าที่ตราไว้หุ้นละ 1.00 บาท มีทุนที่ออกและชำระแล้ว 1,704,646,884 หุ้น คิดเป็นจำนวนเงิน 1,704,646,884 บาท

ผู้ถือหุ้น

ณ วันที่ 31 ตุลาคม 2557 นับ 3 ปีย้อนหลัง ผู้ถือหุ้นรายใหญ่ 10 รายแรกที่ปรากฏในสมุดทะเบียนหุ้น (ในปี 2556-2557 คำนวณโดยไม่รวมหุ้นที่ซื้อคืน) มีดังนี้

ณ วันที่ 31 ตุลาคม 2555				ณ วันที่ 31 ตุลาคม 2556			ณ วันที่ 31 ตุลาคม 2557				
ลำดับที่	ชื่อ	จำนวนหุ้น	สัดส่วนร้อยละ	ลำดับที่	ชื่อ	จำนวนหุ้น	สัดส่วนร้อยละ	ลำดับที่	ชื่อ	จำนวนหุ้น	สัดส่วนร้อยละ
1.	บริษัท เคเอสแอล ซูการ์โฮลคิง จำกัด	520,000,000	33.00	1.	บริษัท เคเอสแอล ซูการ์โฮลคิง จำกัด	550,000,000	32.92	1.	บริษัท เคเอสแอล ซูการ์โฮลคิง จำกัด	553,958,700	33.16
2.	นายชนะชัย ชูติมารพันธ์	42,533,465	2.70	2.	บริษัท ไทยเอ็นวีคิอาร์ จำกัด	47,913,478	2.87	2.	บริษัท ไทยเอ็นวีคิอาร์ จำกัด	46,999,502	2.81
3.	บริษัท ไทยเอ็นวีคิอาร์ จำกัด	42,329,343	2.69	3.	นายชนะชัย ชูติมารพันธ์	44,363,465	2.66	3.	นายชนะชัย ชูติมารพันธ์	43,695,265	2.62
4.	CREDIT SUISSE AG, SINGAPORE BRANCH	36,507,900	2.32	4.	CREDIT SUISSE AG, SINGAPORE BRANCH	38,502,900	2.30	4.	CREDIT SUISSE AG, SINGAPORE BRANCH	38,409,400	2.30
5.	นางสาวดวงแข ชินธรรมมิตร	36,100,956	2.29	5.	นางสาวดวงดาว ชินธรรมมิตร	37,720,089	2.26	5.	นางสาวดวงดาว ชินธรรมมิตร	37,720,089	2.26
6.	นางสาวดวงดาว ชินธรรมมิตร	36,038,790	2.29	6.	นางสาวดวงแข ชินธรรมมิตร	37,595,956	2.25	6.	นางสาวดวงแข ชินธรรมมิตร	37,698,956	2.25
7.	นายกมนคนัย ชินธรรมมิตร	34,196,000	2.17	7.	นายสมชาย ชินธรรมมิตร	36,449,139	2.18	7.	นายกมนคนัย ชินธรรมมิตร	37,261,070	2.23
8.	นายพิริยพล ชินธรรมมิตร	33,819,260	2.15	8.	นายกมนคนัย ชินธรรมมิตร	36,038,870	2.16	8.	นายสมชาย ชินธรรมมิตร	36,449,139	2.18
9.	นายสมชาย ชินธรรมมิตร	31,949,139	2.03	9.	นายพิริยพล ชินธรรมมิตร	35,057,870	2.10	9.	นายพิริยพล ชินธรรมมิตร	35,093,570	1.97
10.	บริษัท ชินกิจ จำกัด	30,910,000	1.96	10.	บริษัท ชินกิจ จำกัด	32,901,000	1.97	10.	บริษัท ชินกิจ จำกัด	32,901,000	1.97
	รวม	844,384,853	53.59		รวม	896,542,767	53.67		รวม	900,186,691	53.89
11.	ผู้ถือหุ้นอื่นๆ	731,383,230	46.41	11.	ผู้ถือหุ้นอื่นๆ	774,004,117	46.33	11.	ผู้ถือหุ้นอื่นๆ	770,360,193	46.11
	รวมทุนที่เรียกชำระแล้วทั้งสิ้น	1,575,768,083	100.00		รวมทุนที่เรียกชำระแล้วทั้งสิ้น	1,670,546,884	100.00		รวมทุนที่เรียกชำระแล้วทั้งสิ้น	1,670,546,884	100.00

บริษัท ชินกิจ จำกัด เป็นบริษัทของครอบครัวชินธรรมมิตร ซึ่งส่วนใหญ่ถือหุ้นโดยสมาชิกในครอบครัว โดยไม่มีผู้ถือหุ้นรายใดถือหุ้นมากกว่าร้อยละ 30 ของทุนจดทะเบียน



บริษัท เค.เอส.แอล.ซูการ์ โฮลคิง จำกัด มีทุนจดทะเบียนจำนวน 1,000 ล้านบาท แบ่งเป็นหุ้นสามัญ 100 ล้านหุ้น มูลค่าที่ตราไว้หุ้นละ 10 บาท มีหุ้นที่เรียกชำระแล้ว 100 ล้านหุ้น คิดเป็น 1,000 ล้านบาท

โดย ณ วันที่ 31 ตุลาคม 2557 นับ 3 ปีย้อนหลัง ผู้ถือหุ้นรายใหญ่ 10 รายแรกที่ปรากฏในสมุดทะเบียนหุ้น มีดังนี้

ณ วันที่ 31 ตุลาคม 2555			ณ วันที่ 31 ตุลาคม 2556			ณ วันที่ 31 ตุลาคม 2557					
ลำดับ ที่	ชื่อ-นามสกุล	จำนวนหุ้น	สัดส่วน ร้อยละ	ลำดับ ที่	ชื่อ-นามสกุล	จำนวนหุ้น	สัดส่วน ร้อยละ	ลำดับ ที่	ชื่อ-นามสกุล	จำนวนหุ้น	สัดส่วน ร้อยละ
1.	นางนารีรัตน์ ชินธรรมมิตร	12,105,268	12.11	1.	นางนารีรัตน์ ชินธรรมมิตร	12,105,268	12.11	1.	นางนารีรัตน์ ชินธรรมมิตร	12,105,268	12.11
2.	นางสาวดวงดาว ชินธรรมมิตร	7,847,944	7.85	2.	นางสาวดวงดาว ชินธรรมมิตร	7,847,944	7.85	2.	นางสาวดวงดาว ชินธรรมมิตร	7,847,944	7.85
3.	นางสาวดวงแข ชินธรรมมิตร	7,764,650	7.76	3.	นางสาวดวงแข ชินธรรมมิตร	7,764,650	7.76	3.	นางสาวดวงแข ชินธรรมมิตร	7,764,650	7.76
4.	นายชนะชัย ชูติมารพันธ์	6,971,788	6.97	4.	นายชนะชัย ชูติมารพันธ์	6,971,788	6.97	4.	นายชนะชัย ชูติมารพันธ์	6,971,788	6.97
5.	นายจำรูญ ชินธรรมมิตร	5,370,580	5.37	5.	นายจำรูญ ชินธรรมมิตร	5,370,580	5.37	5.	นายจำรูญ ชินธรรมมิตร	5,370,580	5.37
6.	นายสมชาย ชินธรรมมิตร	5,169,890	5.17	6.	นายสมชาย ชินธรรมมิตร	5,169,890	5.17	6.	นายสมชาย ชินธรรมมิตร	5,169,890	5.17
7.	นายศรัณย์ ชินธรรมมิตร	4,246,828	4.25	7.	นายศรัณย์ ชินธรรมมิตร	4,246,828	4.25	7.	นายศรัณย์ ชินธรรมมิตร	4,246,828	4.25
8.	นายกมนคนัย ชินธรรมมิตร	2,906,000	2.91	8.	นายกมนคนัย ชินธรรมมิตร	2,906,000	2.91	8.	นายกมนคนัย ชินธรรมมิตร	2,906,000	2.91
9.	นายพิริยพล ชินธรรมมิตร	2,906,000	2.91	9.	นายพิริยพล ชินธรรมมิตร	2,906,000	2.91	9.	นายพิริยพล ชินธรรมมิตร	2,906,000	2.91
10.	นางเขาวนุช เศวตวิทักษ์	2,900,000	2.90	10.	นางเขาวนุช เศวตวิทักษ์	2,900,000	2.90	10.	นางเขาวนุช เศวตวิทักษ์	2,900,000	2.90
	นางสาวเขาวลัษณ์ ชูติมารพันธ์	2,900,000	2.90		นางสาวเขาวลัษณ์ ชูติมารพันธ์	2,900,000	2.90		นางสาวเขาวลัษณ์ ชูติมารพันธ์	2,900,000	2.90
	รวมผู้ถือหุ้น 10 อันดับแรก	61,088,948	61.09		รวมผู้ถือหุ้น 10 อันดับแรก	61,088,948	61.09		รวมผู้ถือหุ้น 10 อันดับแรก	61,088,948	61.09
11.	รายอื่น	38,911,052	38.91	11.	รายอื่น	38,911,052	38.91	11.	รายอื่น	38,911,052	38.91
	รวมผู้ถือหุ้นทั้งหมด	100,000,000	100.00		รวมผู้ถือหุ้นทั้งหมด	100,000,000	100.00		รวมผู้ถือหุ้นทั้งหมด	100,000,000	100.00

หมายเหตุ : ผู้ถือหุ้นลำดับที่ 10 คือนางเขาวนุช เศวตวิทักษ์ และนางสาวเขาวลัษณ์ ชูติมารพันธ์ ถือหุ้นจำนวนเท่ากัน

นโยบายการจ่ายเงินปันผล

บริษัทมีนโยบายการจ่ายเงินปันผลในอัตราไม่น้อยกว่าร้อยละ 50 ของกำไรสุทธิหลังหักภาษีและสำรองตามกฎหมายแล้วของงบการเงินเฉพาะกิจการ หากไม่มีเหตุจำเป็นอื่นใดและการจ่ายเงินปันผลนั้นไม่มีผลกระทบต่อภาระดำเนินงานปกติของบริษัทอย่างมีนัยสำคัญ ทั้งนี้ การจ่ายเงินปันผลให้นำปัจจัยต่างๆ มาประกอบการพิจารณา เช่น ผลการดำเนินงาน ฐานะทางการเงิน สภาพคล่อง แผนการขยายงาน เป็นต้น ซึ่งการจ่ายเงินปันผลดังกล่าวข้างต้นต้องได้รับความเห็นชอบจากผู้ถือหุ้นและ/หรือความเห็นชอบจากคณะกรรมการบริษัท สำหรับการจ่ายเงินปันผลของบริษัทย่อยและบริษัทร่วมให้แก่บริษัท น้ำตาลขอนแก่น จำกัด (มหาชน) บริษัทจะขึ้นอยู่กับกระแสเงินสดและสภาพคล่องรวมถึงความเหมาะสมและความต้องการในการใช้เงินของแต่ละบริษัทโดยที่ไม่ได้มีการกำหนดอัตราขั้นต่ำแต่อย่างใด

คณะกรรมการบริษัท

ณ วันที่ 31 ตุลาคม 2557 คณะกรรมการบริษัท ประกอบด้วย

1. นายมนู	เลี้ยวไฟโรจน์	ประธานกรรมการและกรรมการอิสระ
2. นายจำรูญ	ชินธรรมมิตร	กรรมการ
3. นายประภาส	ชูติมารพันธ์	กรรมการ
4. นายพรศิลป์	แถมศิริชัย	กรรมการ
5. นายสุชุม	โตการณยศเรษฐ	กรรมการ
6. นายธวัชชัย	โรจนะโชติกุล	กรรมการ
7. นางอินทิรา	สุขะนินทร์	กรรมการ
8. นางสาวดวงดาว	ชินธรรมมิตร	กรรมการ
9. นายสมชาย	ชินธรรมมิตร	กรรมการ
10. นางสาวดวงแข	ชินธรรมมิตร	กรรมการ
11. นายชลัช	ชินธรรมมิตร	กรรมการ
12. นายชาตรี	ชินธรรมมิตร	กรรมการ
13. นายสมชาติ	ชินธรรมมิตร	กรรมการ
14. นายธัชพงษ์	ภากรศิริวงศ์	กรรมการ
15. นายประมูล	วิเชียรสินธุ์	กรรมการอิสระ
16. พล.ต.อ บุญเพ็ญ	บำเพ็ญบุญ	กรรมการอิสระ
17. นายสิทธิ	ลีละเกษมฤกษ์	กรรมการอิสระ



18. นายการุณ	กิตติสถาพร	กรรมการอิสระ
19. นายวรภัทร	โคณะเกษม	กรรมการอิสระ
20. นางสาวนงลักษณ์	พินัยนิตยศาสตร์	กรรมการอิสระ
21. นายตระการ	ชุนหโรจน์ฤทธิ	กรรมการ/เลขานุการบริษัท (สิ้นสุดตั้งแต่วันที่ 28 มีนาคม 2557)

คณะผู้บริหาร

ณ วันที่ 31 ตุลาคม 2557 คณะผู้บริหารระดับสูง ประกอบด้วย

1. นายจำรูญ	ชินธรรมมิตร	ประธานเจ้าหน้าที่บริหารและกรรมการผู้จัดการใหญ่
2. นายประภาส	ชุตินาวรพันธ์	รองกรรมการผู้จัดการใหญ่อาวุโส สายงานบริหารและสำนักงาน
3. นายพรศิลป์	แฉ่มศิริชัย	รองกรรมการผู้จัดการใหญ่อาวุโส สายงานผลิตและเทคนิค
4. นายสุชุม	โคการณยศเรษฐ	รองกรรมการผู้จัดการใหญ่อาวุโส สายงานบัญชีและการเงิน
5. นายอวิทย์ชัย	โรจนะโชติกุล	รองกรรมการผู้จัดการใหญ่อาวุโส สายงานบริหารและสำนักงาน
6. นางอินทิรา	สุชนะนรินทร์	รองกรรมการผู้จัดการใหญ่อาวุโส สายงานพัฒนาธุรกิจ
7. นางสาวดวงดาว	ชินธรรมมิตร	รองกรรมการผู้จัดการใหญ่ สายงานทรัพยากรบุคคล
8. นายชลัช	ชินธรรมมิตร	รองกรรมการผู้จัดการใหญ่ สายงานจัดหาวัตถุดิบ
9. นายชนะชัย	ชุตินาวรพันธ์	รองกรรมการผู้จัดการใหญ่ สายงานบัญชีและการเงิน
10. นายธีระ	สงวนศักดิ์กุล	รองกรรมการผู้จัดการใหญ่ สายงานสำนักกรรมการผู้จัดการใหญ่
11. นายธัชชัย	ศุภผลศิริ	รองกรรมการผู้จัดการใหญ่ สำนักเลขานุการบริษัทและกฎหมาย เลขานุการบริษัท (ตั้งแต่วันที่ 28 มีนาคม 2557)

ขอบเขตอำนาจหน้าที่ของประธานเจ้าหน้าที่บริหารและกรรมการผู้จัดการใหญ่

- เป็นผู้ตัดสินใจในเรื่องที่สำคัญของบริษัท กำหนดภารกิจ วัตถุประสงค์ แนวทาง นโยบายของบริษัท รวมถึงการกำกับดูแลการดำเนินงานโดยรวม และรับผิดชอบต่อคณะกรรมการบริษัท
- มีอำนาจจ้าง แ่่งตั้ง โยกย้าย บุคคลตามจำนวนที่จำเป็นและเห็นสมควร ให้เป็นผู้บริหารหรือพนักงานของบริษัทเพื่อปฏิบัติหน้าที่ทุกตำแหน่ง รวมถึงการกำหนดขอบเขตอำนาจหน้าที่และผลประโยชน์ตอบแทนที่เหมาะสม และมีอำนาจในการปลดออก ให้ออก ไล่ออก พนักงานตามความเหมาะสม
- มีอำนาจในการกำหนดเงื่อนไขทางการค้า เช่น วงเงินเครดิต ระยะเวลาการชำระเงิน การทำสัญญาซื้อขาย การเปลี่ยนแปลงเงื่อนไขการค้า เป็นต้น
- มีอำนาจกระทำการและแสดงตนเป็นตัวแทนบริษัทต่อบุคคลภายนอกในกิจการที่เกี่ยวข้องและเป็นประโยชน์ต่อบริษัท
- อนุมัติการแต่งตั้งที่ปรึกษาต่าง ๆ ที่จำเป็นต่อการดำเนินงาน
- ดำเนินกิจการที่เกี่ยวข้องกับการบริหารงานทั่วไปของบริษัท

ทั้งนี้ อำนาจหน้าที่ของประธานเจ้าหน้าที่บริหารและกรรมการผู้จัดการใหญ่ ต้องอยู่ภายใต้หลักเกณฑ์ของกฎหมายและตามกฎระเบียบข้อบังคับของบริษัท ดังนั้น การอนุมัติรายการของประธานเจ้าหน้าที่บริหารและกรรมการผู้จัดการใหญ่ดังกล่าว จะไม่รวมถึง การอนุมัติรายการที่ทำให้ประธานเจ้าหน้าที่บริหารหรือบุคคลที่อาจมีความขัดแย้ง มีส่วนได้เสียหรืออาจมีความขัดแย้งทางผลประโยชน์ในลักษณะอื่นใดกับบริษัทหรือบริษัทย่อย

ตารางสรุปวงเงินอนุมัติของรายการที่สำคัญ

สรุปวงเงินอนุมัติรายการที่สำคัญตามคู่มืออำนาจดำเนินการ	BOD	EXB	PSD
1. การอนุมัติวงเงินงบประมาณประจำปี	มากกว่า 500 ล้านบาท	ไม่เกิน 500 ล้านบาท	ไม่เกิน 100 ล้านบาท
2. งบประมาณที่เกี่ยวข้องกับการสนับสนุนทางการเงิน	มากกว่า 100 ล้านบาท	มากกว่า 100 ล้านบาท	ไม่เกิน 100 ล้านบาท

หมายเหตุ: 1. อำนาจในการอนุมัติดังกล่าว อยู่ภายใต้หลักเกณฑ์ของกฎหมายและกฎระเบียบข้อบังคับของบริษัท ตลาดหลักทรัพย์แห่งประเทศไทย และคณะกรรมการกำกับหลักทรัพย์และตลาดหลักทรัพย์แห่งประเทศไทย

2. BOD : คณะกรรมการบริษัท, EXB: คณะกรรมการบริหาร, PSD: ประธานเจ้าหน้าที่บริหารและกรรมการผู้จัดการใหญ่



ตารางสรุปจำนวนครั้งในการเข้าร่วมประชุมของคณะกรรมการ

ที่	ชื่อ - สกุล	ตำแหน่งใน คณะกรรมการบริษัท	คณะกรรมการ บริษัท		คณะกรรมการ บริหาร		คณะกรรมการ ตรวจสอบ และพิจารณา ค่าตอบแทน		คณะกรรมการ บริหาร ความเสี่ยง		คณะกรรมการ กำกับดูแลกิจการ			
			เข้าประชุม	รวมครั้ง	เข้าประชุม	รวมครั้ง	เข้าประชุม	รวมครั้ง	เข้าประชุม	รวมครั้ง	เข้าประชุม	รวมครั้ง		
1.	นายมนู เลียวไพโรจน์	ประธานกรรมการ	6	6										
2.	นายจำรูญ ชินธรรมมิตร	กรรมการบริหาร	6	6	12	12								
3.	นายประภาส ชูติमारพันธ์	กรรมการบริหาร	6	6	12	12								
4.	นายพรศิลป์ แค่มศิริชัย	กรรมการบริหาร	5	6	10	12								
5.	นายสมชาย ชินธรรมมิตร	กรรมการบริหาร	5	6	11	12								
6.	นายตระการ ชูณหโรจน์ฤทธิ	กรรมการบริหาร	6	6	11	12								
7.	นางสาวดวงแข ชินธรรมมิตร	กรรมการบริหาร	6	6	12	12								
8.	นางสาวดวงดาว ชินธรรมมิตร	กรรมการบริหาร/ กรรมการสรรหาและ พิจารณาค่าตอบแทน	6	6	12	12		2	2					
9.	นายอัครพงษ์ ภากรศิริวงศ์	กรรมการบริหาร	6	6	11	12								
10.	นายชาครี ชินธรรมมิตร	กรรมการ	6	6										
11.	นายชลัช ชินธรรมมิตร	กรรมการบริหาร/ กรรมการบริหาร ความเสี่ยง	6	6	11	12				3	3			
12.	นายสุภูมิ โตการณยเศรษฐ์	กรรมการบริหาร	6	6	12	12								
13.	นายอวิทย์ชัย โรจนะโชติกุล	กรรมการบริหาร	6	6	12	12								
14.	นายสมชาติ ชินธรรมมิตร	กรรมการอิสระ/ กรรมการสรรหา และพิจารณาค่าตอบแทน	5	6				1	2					
15.	นายประมูล วิเชียรสินธุ์	กรรมการอิสระ/ ประธานกรรมการสรรหาและ พิจารณาค่าตอบแทน	6	6				2	2					
16.	พล.ต.อ.บุญเพ็ญ บำเพ็ญบุญ	กรรมการอิสระ/ ประธานกรรมการบริหารความเสี่ยง กรรมการกำกับดูแลกิจการ	6	6						3	3	2	2	
17.	นายสิทธิ ลีละเกษมฤกษ์	กรรมการอิสระ/ ประธานกรรมการตรวจสอบ /กรรมการ บริหารความเสี่ยง	6	6			6	6			3	3		
18.	นายการุณ กิตติสถาพร	กรรมการอิสระ/กรรมการ สรรหาและพิจารณาค่าตอบแทน กรรมการตรวจสอบ/ กรรมการกำกับดูแลกิจการ	6	6			6	6	2	2		2	2	
19.	นายวรินทร์ ไทณะเกษม	กรรมการอิสระ/กรรมการตรวจสอบ กรรมการบริหารความเสี่ยง/ ประธานกรรมการกำกับดูแลกิจการ	6	6			5	6			1	3	2	2
20.	นางสาวนงลักษณ์ พันธุ์นิติศาสตร์	กรรมการอิสระ/ กรรมการตรวจสอบ กรรมการกำกับดูแลกิจการ	6	6			6	6				2	2	
21.	นางอินทิรา สุขะนันท์	กรรมการบริหาร	6	6	12	12								



คำตอบแทนกรรมการและผู้บริหาร

1. คำตอบแทนกรรมการคณะกรรมการบริษัท

บริษัทกำหนดนโยบายและหลักเกณฑ์การจ่ายค่าตอบแทนกรรมการที่ชัดเจน และมีการเสนอขออนุมัติจากผู้ถือหุ้นทุกปี โดยพิจารณาตามหลักเกณฑ์ของความโปร่งใส สามารถตรวจสอบได้ รวมทั้งอยู่ในระดับที่เหมาะสมและเพียงพอที่จะจูงใจและรักษากรรมการที่มีคุณภาพตามที่ต้องการ พร้อมทั้งนี่ยังพิจารณาถึงหน้าที่รับผิดชอบที่เพิ่มขึ้น สำหรับกรรมการที่ได้รับมอบหมายให้รับตำแหน่งในคณะกรรมการชุดย่อยต่างๆ โดยค่าตอบแทนกรรมการนี้ แบ่งออกเป็น 3 ส่วน คือ

- 1) ค่าตอบแทนประจำ ซึ่งจะจ่ายให้กับกรรมการที่ไม่เป็นผู้บริหาร เป็นรายเดือนไม่ว่าจะมีการประชุมหรือไม่ก็ตาม
- 2) ค่าเบี้ยประชุม เป็นค่าตอบแทนที่จ่ายให้กับกรรมการที่เข้าร่วมประชุมในแต่ละครั้ง โดยจ่ายให้เฉพาะกรรมการที่เข้าร่วมประชุมเท่านั้น
- 3) ค่าตอบแทนตามผลการดำเนินงาน เป็นค่าตอบแทนพิเศษที่จ่ายให้กับกรรมการปีละครั้ง โดยพิจารณาจากผลประกอบการของบริษัทในแต่ละปี

2. คำตอบแทนกรรมการผู้จัดการ

บริษัทกำหนดค่าตอบแทนที่เหมาะสมแก่กรรมการผู้จัดการ โดยพิจารณาจากคุณสมบัติ หน้าที่ความรับผิดชอบ และเปรียบเทียบกับค่าตอบแทนของบริษัทอื่นในกลุ่มอุตสาหกรรมเดียวกันและในตลาดหลักทรัพย์ ตลอดจนผลการดำเนินงานและขนาดของธุรกิจ เพื่อทำให้เกิดแรงจูงใจในการพัฒนาบริษัทได้อย่างต่อเนื่องและยั่งยืนซึ่ง

3. คำตอบแทนคณะกรรมการบริษัท

บริษัทได้กำหนดค่าตอบแทนกรรมการโดยได้รับอนุมัติจากที่ประชุมผู้ถือหุ้นเมื่อวันที่ 26 กุมภาพันธ์ 2557 โดยกำหนดค่าตอบแทนกรรมการซึ่งประกอบด้วย

	ปีละไม่เกิน
1. ค่าตอบแทน - ประธานกรรมการ	540,000 บาท
2. ค่าตอบแทน - ประธานคณะกรรมการตรวจสอบ	540,000 บาท
3. ค่าตอบแทน - กรรมการ 19 คน รายเดือนๆ ละ 25,000 บาท + โบนัส	8,550,000 บาท
4. ค่าเบี้ยประชุมสำหรับกรรมการบริหารที่เข้าร่วมประชุม ครั้งละ 500 บาท	
5. ค่าเบี้ยประชุมคณะกรรมการตรวจสอบ คณะกรรมการสรรหาและพิจารณาค่าตอบแทน คณะกรรมการบริหารความเสี่ยง และคณะกรรมการกำกับดูแลกิจการ ที่เข้าประชุมและคณะกรรมการชุดย่อยอื่นๆ ที่เข้าประชุม ประธานย่อยชุดต่างๆ ครั้งละ 6,000 บาท/คน กรรมการย่อยชุดต่างๆ ครั้งละ 5,000 บาท/คน ในปี 2557 บริษัทได้จ่ายค่าตอบแทนกรรมการภายในวงเงินที่ได้รับอนุมัติปรากฏตามรายละเอียดข้างท้ายนี้	

หมายเหตุ : บริษัทไม่ได้จ่ายค่าตอบแทนที่ไม่ใช้ตัวเงินแก่กรรมการ และค่าตอบแทนดังกล่าวไม่รวมค่าตอบแทนในบริษัทย่อย

4. คำตอบแทนผู้บริหาร

ค่าตอบแทนผู้บริหารจะเป็นไปตามหลักการและนโยบายที่บริษัทกำหนด โดยจะเชื่อมโยงกับผลการดำเนินงานของบริษัทและผลปฏิบัติงานของแต่ละคน ทั้งนี้ ระดับของค่าตอบแทนผู้บริหารอยู่ในระดับที่จูงใจและรักษาผู้บริหารที่มีคุณภาพตามที่ต้องการ



ค่าตอบแทนกรรมการและผู้บริหาร

1. ค่าตอบแทนของคณะกรรมการบริษัทและในปี 2557

ที่	รายชื่อคณะกรรมการ	ตำแหน่งใน คณะกรรมการบริษัท	ปี 2557				ปี 2556			
			ค่าตอบแทนกรรมการ				ค่าตอบแทนกรรมการ			
			รายเดือน	โบนัส	เบี้ย ประชุม	รวม (บาท)	รายเดือน	โบนัส	เบี้ย ประชุม	รวม (บาท)
1.	นายมนู เลียวไพโรจน์	ประธานกรรมการ	360,000.00	120,000.00	-	480,000.00	360,000.00	150,000.00	-	510,000.00
2.	นายจำรูญ ชินธรรมมิตร	กรรมการบริหาร	300,000.00	100,000.00	6,000.00	406,000.00	300,000.00	125,000.00	5,500.00	430,500.00
3.	นายประภาส ชูติमारพันธ์	กรรมการบริหาร	300,000.00	100,000.00	6,000.00	406,000.00	300,000.00	125,000.00	6,000.00	431,000.00
4.	นายพรศิลป์ แด่มศิริชัย	กรรมการบริหาร	300,000.00	100,000.00	5,000.00	405,000.00	300,000.00	125,000.00	6,000.00	431,000.00
5.	นายสมชาย ชินธรรมมิตร	กรรมการบริหาร	300,000.00	100,000.00	5,500.00	405,500.00	300,000.00	125,000.00	6,000.00	431,000.00
6.	นางสาวดวงแข ชินธรรมมิตร	กรรมการบริหาร	300,000.00	100,000.00	6,000.00	406,000.00	300,000.00	125,000.00	6,000.00	431,000.00
7.	นางสาวดวงดาว ชินธรรมมิตร	กรรมการบริหาร / กรรมการสรรหาและ พิจารณาค่าตอบแทน	300,000.00	100,000.00	16,000.00	416,000.00	300,000.00	125,000.00	16,000.00	441,000.00
8.	นายอัชพงษ์ ภาคศิริวงษ์	กรรมการบริหาร	300,000.00	100,000.00	5,500.00	405,500.00	300,000.00	125,000.00	6,000.00	431,000.00
9.	นายตระกูล ชูณหโรจน์ฤทธิ์	กรรมการบริหาร	300,000.00	100,000.00	5,500.00	405,500.00	300,000.00	125,000.00	6,000.00	431,000.00
10.	นายชาติกร ชินธรรมมิตร	กรรมการ	300,000.00	100,000.00	-	400,000.00	300,000.00	125,000.00	-	425,000.00
11.	นายชัชชัย ชินธรรมมิตร	กรรมการบริหาร/ กรรมการบริหารความเสี่ยง	300,000.00	100,000.00	20,500.00	420,500.00	300,000.00	125,000.00	20,500.00	445,500.00
12.	นายสุภูมิ โคกทรัพย์เศรษฐ์	กรรมการบริหาร	300,000.00	100,000.00	6,000.00	406,000.00	300,000.00	125,000.00	5,500.00	430,500.00
13.	นายอวิทย์ชัย โรจนะโชติกุล	กรรมการบริหาร	300,000.00	100,000.00	6,000.00	406,000.00	300,000.00	125,000.00	5,500.00	430,500.00
14.	นายสมชาติ ชินธรรมมิตร	กรรมการอิสระ/ กรรมการสรรหาและ พิจารณาค่าตอบแทน	300,000.00	100,000.00	5,000.00	405,000.00	300,000.00	125,000.00	10,000.00	435,000.00
15.	นายประมุล วิเชียรสินธุ์	กรรมการอิสระ/ประธาน กรรมการสรรหาและ พิจารณาค่าตอบแทน	300,000.00	100,000.00	12,000.00	412,000.00	300,000.00	125,000.00	12,000.00	437,000.00
16.	พล.ต.อ.บุญเพ็ญ บำเพ็ญบุญ	กรรมการอิสระ/ ประธานกรรมการ บริหารความเสี่ยง/กรรมการ กำกับดูแลกิจการ	300,000.00	100,000.00	28,000.00	428,000.00	300,000.00	125,000.00	30,000.00	455,000.00
17.	นายสิทธิ ลีละเกษมฤกษ์	กรรมการอิสระ/ ประธานกรรมการตรวจสอบ/ กรรมการกำกับดูแลกิจการ	360,000.00	120,000.00	33,000.00	513,000.00	360,000.00	150,000.00	55,000.00	565,000.00
18.	นายการุณ กิตติสภาพร	กรรมการอิสระ/ กรรมการสรรหาและ พิจารณาค่าตอบแทน/ กรรมการตรวจสอบ/กรรมการกำกับดูแลกิจการ	300,000.00	100,000.00	35,000.00	435,000.00	300,000.00	125,000.00	40,000.00	465,000.00
19.	นายวรภัทร โคนะเกษม	กรรมการอิสระ/ กรรมการตรวจสอบ/ ประธานกรรมการกำกับดูแลกิจการ	300,000.00	100,000.00	27,000.00	427,000.00	300,000.00	125,000.00	51,000.00	476,000.00
20.	นางสาวนงลักษณ์ พนัญญิตติศาสตร์	กรรมการอิสระ/ กรรมการตรวจสอบ/ กรรมการกำกับดูแลกิจการ	300,000.00	100,000.00	25,000.00	425,000.00	300,000.00	125,000.00	25,000.00	450,000.00
21.	นางอินทรา สุชนะนรินทร์	กรรมการบริหาร	300,000.00	100,000.00	6,000.00	406,000.00	300,000.00	125,000.00	6,000.00	431,000.00
	รวม		6,420,000.00	2,140,000.00	259,000.00	8,819,000.00	6,420,000.00	2,675,000.00	318,000.00	9,413,000.00

หมายเหตุ : ค่าตอบแทนดังกล่าวไม่รวมค่าตอบแทนกรรมการในบริษัทย่อย



2. ค่าตอบแทนผู้บริหารในปี 2557

ค่าตอบแทนผู้บริหาร รวมจำนวน 11 คน (ตามรายชื่อคณะผู้บริหารระดับสูงมีค่าตอบแทน อันได้แก่ เงินเดือนและโบนัสรวมเป็นเงิน 39.30 ล้านบาท

ค่าตอบแทนอื่น

-ไม่มี-

การพัฒนากรรมการและผู้บริหาร

บริษัทได้จัดให้มันโยบาย ด้านการฝึกอบรมและพัฒนาทรัพยากรบุคคลขององค์กรในทุกระดับ มีการจัดเข้าฝึกอบรมและพัฒนาทั้งภายในและภายนอกบริษัท ซึ่งบริษัทส่งกรรมการและผู้บริหารเข้าร่วมอบรมหลักสูตรต่างๆ กับหลายสถาบัน อาทิเช่น หลักสูตร Chairman, หลักสูตร Director Accreditation Program (DAP), หลักสูตร Director Certification Program (DCP) ของสมาคมส่งเสริมสถาบันกรรมการบริษัทไทย (IOD) หลักสูตรพื้นฐานที่จำเป็นสำหรับคณะกรรมการตรวจสอบ หลักสูตรต่างๆ ที่เป็นความรู้ใหม่ๆ ที่จัดขึ้นโดยตลาดหลักทรัพย์แห่งประเทศไทย และสถาบันวิชาชีพต่างๆ ปี 2557 กรรมการและผู้บริหารเข้ารับการอบรมหลายหลักสูตร เช่น Internal Audit Topics for Audit Committee Consideration, Fundamental Practice for Corporate Secretary: FPCS, Corporate Governance for Executives (CGE), Company Secretary Program (CSP), Audit Committee Forum 2014 (IOD), Thailand HR Forum จัดโดยสมาคมส่งเสริมสถาบันกรรมการบริษัทไทย (IOD) และหน่วยงานอื่นที่เกี่ยวข้อง

พร้อมกันนี้ กรณีที่บริษัทมีกรรมการเข้าใหม่ บริษัทกำหนดเป็นนโยบายที่จะต้องมีการอบรมและปฐมนิเทศสำหรับกรรมการใหม่ เพื่อเป็นการให้ข้อมูลพื้นฐานของบริษัทที่จำเป็นและมีประโยชน์ต่อการทำหน้าที่กรรมการของบริษัท นอกจากนี้ กรณีที่บริษัทมีการขยายการค้าเงินธุรกิจและโครงการลงทุนต่างๆ ของบริษัท บริษัทเชิญกรรมการของบริษัทเข้ามามีส่วนร่วมในการเข้าเยี่ยมชมและตรวจสอบความคืบหน้าของโครงการอย่างสม่ำเสมอ เพื่อเป็นการสร้างความมั่นใจให้เกิดขึ้นแก่ผู้ถือหุ้นได้อย่างมั่นใจ ในระหว่างปี 2557 บริษัทไม่มีกรรมการใหม่

แผนการสืบต่องาน

คณะกรรมการบริษัทเห็นถึงความสำคัญของการกำหนดแผนสืบต่องาน กรณีที่กรรมการผู้จัดการหรือผู้บริหารระดับสูงไม่สามารถปฏิบัติหน้าที่ในตำแหน่ง เพื่อเป็นการเตรียมความพร้อมให้เกิดความมั่นใจว่า การบริหารงานของบริษัทจะดำเนินต่อไปได้อย่างราบรื่น และมีผู้ที่สามารถรับผิดชอบทดแทนกันได้ตามความเหมาะสม พร้อมกันนี้ คณะกรรมการบริษัทได้มอบหมายให้คณะกรรมการสรรหาและพิจารณาผู้สมัคร ศึกษาหาข้อมูลและติดต่อกับบริษัทและสถาบันที่มีความเป็นมืออาชีพมาให้คำปรึกษาในการดำเนินโครงการแผนการสืบต่องานให้เกิดขึ้นต่อไป

การดูแลเรื่องการใช้ข้อมูลภายใน

บริษัทมีนโยบายเป็นลายลักษณ์อักษรเกี่ยวกับการใช้ข้อมูลภายในเพื่อป้องกันมิให้กรรมการและผู้บริหารและพนักงาน และใช้ข้อมูลภายในที่มีสาระสำคัญของบริษัท ซึ่งยังไม่ได้เปิดเผยต่อสาธารณชนเพื่อประโยชน์ของตนเองหรือผู้อื่น การเปิดเผยข้อมูลเกี่ยวกับส่วนได้เสียและผู้เกี่ยวข้องในธุรกิจที่มีความขัดแย้งทางผลประโยชน์ รวมถึงการซื้อขายหลักทรัพย์ของบริษัทและวิธีรายงานการถือครองหลักทรัพย์ โดยดำเนินการตามนโยบายดังกล่าว ดังนี้

1. ภายใต้กรอบนโยบายข้างต้น บริษัทได้กำหนดเป็นจรรยาบรรณ : แนวปฏิบัติที่ดีในการดำเนินธุรกิจ ในส่วนที่เกี่ยวกับการปกป้องดูแลรักษาทรัพย์สินของบริษัท การใช้ข้อมูลภายในและการซื้อขายหลักทรัพย์ของกลุ่มบริษัท การให้ข้อมูลข่าวสาร หรือให้สัมภาษณ์ต่อสื่อมวลชน หรือต่อสาธารณชน
2. ดำเนินการแจ้งให้ผู้บริหารฝ่ายต่างๆ เข้าใจถึงภาระหน้าที่ในการรายงานการถือหลักทรัพย์ในบริษัทของตนเอง คู่สมรส และบุตรที่ยังไม่บรรลุนิติภาวะ ตลอดจนรายงานการเปลี่ยนแปลงการถือหลักทรัพย์ตามมาตรา 59 และบทกำหนดโทษตามมาตรา 275 แห่งพระราชบัญญัติหลักทรัพย์และตลาดหลักทรัพย์ พ.ศ. 2535
3. ดำเนินการส่งหนังสือเวียนแจ้งให้ผู้บริหารทราบว่า ผู้บริหารที่รับทราบข้อมูลภายในที่เป็นสาระสำคัญ ซึ่งมีผลกระทบต่อเปลี่ยนแปลงราคาหลักทรัพย์ ควรหลีกเลี่ยงหรืองดการซื้อขายหลักทรัพย์ของบริษัทในช่วงระยะเวลา 1 เดือน และห้ามไม่ให้เปิดเผยข้อมูลที่เป็นสาระสำคัญนั้นต่อบุคคลอื่น ก่อนที่งบการเงินหรือข้อมูลภายในนั้นจะเปิดเผยต่อสาธารณชน
4. ในกรณีที่มีการเปลี่ยนแปลงการถือหลักทรัพย์ กรรมการบริษัทและผู้บริหารระดับสูงจะต้องแจ้งให้แก่คณะกรรมการทราบ ในวาระเรื่องรายงานการถือหลักทรัพย์



5. ข้อมูลภายในหรือเอกสารที่มีสาระสำคัญของบริษัท ทั้งในรูปแบบเอกสารและ Soft File จะถูกเก็บรักษาไว้ในสถานที่ที่ปลอดภัยและจำกัดให้รับรู้ได้เฉพาะผู้บริหารระดับสูงตามความจำเป็นเท่านั้น โดยเฉพาะข้อมูลภายในที่เป็นความลับ ในกรณีที่ต้องเปิดเผยต่อพนักงานบริษัท บริษัทจะให้พนักงานทราบถึงข้อจำกัดในการนำข้อมูลไปใช้อย่างถูกต้อง ในกรณีที่พนักงานนำข้อมูลที่เป็นความลับของบริษัทไปเปิดเผยต่อบุคคลภายนอก จะถือว่าเป็นความผิดวินัยอย่างร้ายแรง
6. การติดตามผลการปฏิบัติงาน จะดำเนินการสุ่มตรวจกรณีที่มีการซื้อขายหลักทรัพย์ที่ผิดปกติ รวมถึงการตรวจสอบผ่านระบบสารสนเทศของบริษัทและข่าวสารจากภายนอก

บุคลากร

ณ วันที่ 31 ตุลาคม 2557 ข้อมูลเกี่ยวกับบุคลากรของบริษัทมีดังนี้

	รวม		เฉพาะกิจการ	
	2557	2556	2557	2556
จำนวนพนักงานถาวร (คน)				
ช่วงฤดูการผลิต	6,694	6,133	2,158	1,960
ช่วงปกติ	5,280	4,121	1,704	1,564
ค่าใช้จ่ายเกี่ยวกับพนักงาน (ล้านบาท)	1,508.47	1,352.06	522.22	365.51

ณ วันที่ 31 ตุลาคม 2557 บริษัทฯ ไม่มีข้อพิพาทด้านแรงงานที่มีนัยสำคัญอันมีผลกระทบต่อทางด้านลบต่อบริษัท

นโยบายในการพัฒนาพนักงาน

บริษัทให้ความสำคัญกับพนักงานขององค์กรมาโดยตลอด และมีการกำหนดนโยบายเรื่องการฝึกอบรมและการพัฒนาทรัพยากรบุคคลอย่างต่อเนื่องและสม่ำเสมอ เพื่อให้พนักงานมีศักยภาพและประสิทธิภาพในการปฏิบัติงานและมีความเจริญก้าวหน้าในหน้าที่การงานในสายงานของตน โดยกำหนดเป้าหมายให้บุคลากรทุกคนเข้ารับการอบรม ให้สอดคล้องกับทิศทางและกลยุทธ์ของบริษัท มีการจัดอบรมทั้งในบริษัท โดยเชิญวิทยากรมาบรรยายและฝึกอบรมพนักงานในเรื่องต่างๆที่เกี่ยวกับการทำงานรวมทั้งเรื่องจริยธรรม และให้พนักงานเข้าร่วมอบรมและสัมมนาเพื่อเพิ่มพูนความรู้กับบริษัทอื่นๆภายนอกบริษัทด้วย นอกจากนี้ บริษัทมีการวางแผนการอบรม และสนับสนุนในเรื่องงบประมาณอย่างสม่ำเสมอ พร้อมทั้งสนับสนุนให้มีการสื่อสารเพื่อถ่ายทอดและบริหารความรู้ (Knowledge Management) ร่วมกันระหว่างพนักงานในองค์กร

นอกจากนี้ บริษัทมุ่งเน้นการพัฒนาคุณภาพชีวิตที่ดีของพนักงานและบุคลากร มีการพัฒนาพนักงานให้มีความรู้ความเข้าใจเกี่ยวกับความปลอดภัย อาชีวอนามัยและสิ่งแวดล้อมในที่ทำงาน โดยมีการจัดอบรมเกี่ยวกับเรื่องความปลอดภัยและการปฏิบัติตนในโรงงานอย่างต่อเนื่อง

การกำกับดูแลกิจการ

นโยบายการกำกับดูแลกิจการ

บริษัทมีนโยบายกำกับดูแลกิจการครอบคลุมเรื่องสิทธิของผู้ถือหุ้น เรื่องการปฏิบัติต่อผู้ถือหุ้นอย่างเท่าเทียมกัน เรื่องบทบาทของผู้มีส่วนได้เสีย เรื่องการเปิดเผยข้อมูลและความโปร่งใส และเรื่องบทบาทและความรับผิดชอบของคณะกรรมการซึ่งรวมถึงโครงสร้าง คุณสมบัติ และองค์ประกอบของคณะกรรมการบริษัทและคณะกรรมการชุดย่อย ซึ่งได้แก่ คณะกรรมการบริหาร คณะกรรมการตรวจสอบ คณะกรรมการสรรหาและพิจารณาค่าตอบแทน คณะกรรมการบริหารความเสี่ยง คณะกรรมการกำกับดูแลกิจการ นอกจากนี้ยังรวมถึง การประชุม การประเมินผลการปฏิบัติงาน ค่าตอบแทนกรรมการและผู้บริหาร

นอกจากนโยบายการกำกับดูแลกิจการแล้วที่อนุมัติโดยคณะกรรมการบริษัทแล้ว คณะกรรมการบริษัทได้อนุมัติจรรยาบรรณการประกอบธุรกิจ และนโยบายการให้ข้อมูลการกระทำผิด และการทุจริต การสอบสวน และการคุ้มครองผู้ให้ข้อมูลด้วย ในปี 2557 บริษัทโดยสำนักบริหารความเสี่ยงและพัฒนาระบบได้พยายามสร้างความรู้ความเข้าใจในด้านการกำกับดูแลกิจการที่ดีโดยนำเนื้อหาของนโยบายข้างต้นไปอบรมแก่พนักงานของกลุ่มบริษัททั้งเจ็ดสถานประกอบการ ส่วนคณะกรรมการกำกับดูแลกิจการและสำนักเลขานุการบริษัทและกฎหมายจะนำเสนอแนะตลาดหลักทรัพย์แห่งประเทศไทยและสมาคมส่งเสริมสถาบันกรรมการบริษัทไทย (IOD) อันเป็นผลมาจากการประเมินการกำกับดูแลกิจการของบริษัทมาพิจารณา และหากเห็นควรให้คณะกรรมการบริษัทพิจารณาปรับปรุงการกำกับดูแลกิจการในประเด็นใด จะทำข้อเสนอต่อคณะกรรมการบริษัทพิจารณาเป็นครั้งๆ

การดำเนินการในการต่อต้านคอร์รัปชัน

เมื่อวันที่ 26 กันยายน 2557 บริษัทโดยประธานกรรมการบริษัทได้ร่วมลงนามในประกาศเจตนารมณ์แนวร่วมปฏิบัติของภาคเอกชนไทยในการต่อต้านการทุจริต รับทราบข้อตกลงคำประกาศเจตนารมณ์แนวร่วมปฏิบัติ (Collective Action Codition) ของภาคเอกชนไทยในการต่อต้านการทุจริตทุกรูปแบบ ทั้งนี้ บริษัทอยู่ระหว่างดำเนินการปรับปรุงเอกสารและกระบวนการต่างๆ ให้สอดคล้องกับคำประกาศเจตนารมณ์ดังกล่าว และหลักเกณฑ์ของแบบประเมินตนเองเกี่ยวกับมาตรการต่อต้านการคอร์รัปชัน เพื่อจัดส่งให้คณะกรรมการแนวร่วมปฏิบัติของภาคเอกชนไทยในการต่อต้านการทุจริต เพื่อขอรับการรับรองต่อไป

โครงสร้างคณะกรรมการบริษัท

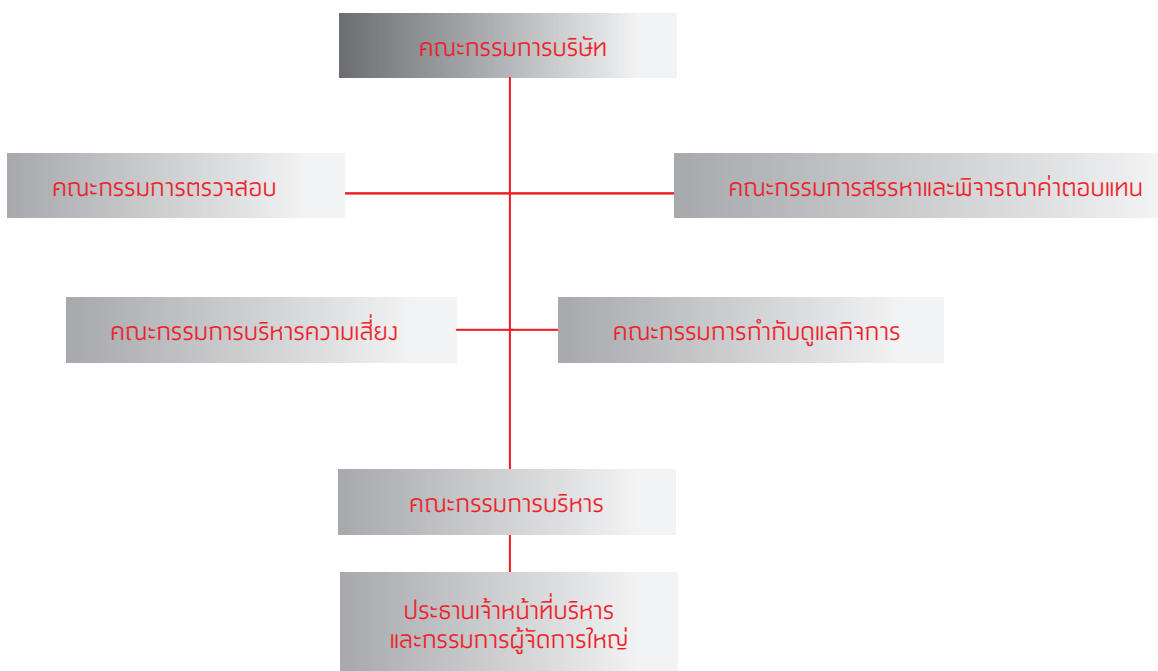



คณะกรรมการบริษัท

ณ วันที่ 31 ตุลาคม 2557 คณะกรรมการบริษัท ประกอบด้วย

1. นายมนู	เสียวไพโรจน์	ประธานกรรมการและกรรมการอิสระ
2. นายจำรูญ	ชินธรรมมิตร	กรรมการ
3. นายประภาส	ชุตินาวารพันธ์	กรรมการ
4. นายพรศิลป์	แต้มนศิริชัย	กรรมการ
5. นายสุชุม	โคกการณยศเรษฐ	กรรมการ
6. นายอัทชัย	โรจนะโชติกุล	กรรมการ
7. นางอินทิรา	สุขะนินทร์	กรรมการ
8. นางสาวดวงดาว	ชินธรรมมิตร	กรรมการ
9. นายสมชาย	ชินธรรมมิตร	กรรมการ
10. นางสาวดวงแข	ชินธรรมมิตร	กรรมการ
11. นายชลัช	ชินธรรมมิตร	กรรมการ
12. นายชาครี	ชินธรรมมิตร	กรรมการ
13. นายสมชาติ	ชินธรรมมิตร	กรรมการ
14. นายอัครพงษ์	ภากรศิริวงศ์	กรรมการ
15. นายประมุล	วิเชียรสินธุ์	กรรมการอิสระ
16. พล.ต.อ.บุญเพ็ญ	บำเพ็ญบุญ	กรรมการอิสระ
17. นายสิทธิ	ลีละเกษมฤกษ์	กรรมการอิสระ
18. นายการุณ	กิตติสถาพร	กรรมการอิสระ
19. นายวรภัทร	โคธนะเกษม	กรรมการอิสระ
20. นางสาวนงลักษณ์	พินัยนิติศาสตร์	กรรมการอิสระ
21. นายตระการ	ชุนทรโรจน์ฤทธิ์	กรรมการ

กรรมการของบริษัทจำนวน 21 คน ซึ่งประกอบด้วย กรรมการที่ไม่เป็นผู้บริหารจำนวน 9 คน ในจำนวนนี้มีกรรมการอิสระ จำนวน 7 คน คณะกรรมการบริษัทมีหน้าที่ดำเนินการจัดการและกำกับดูแลกิจการของบริษัทฯ ตามกฎหมาย หลักเกณฑ์ และข้อบังคับของตลาดหลักทรัพย์แห่งประเทศไทย สำนักงานคณะกรรมการกำกับหลักทรัพย์และตลาดหลักทรัพย์ และคณะกรรมการกำกับตลาดทุน ตลอดจนวัตถุประสงค์และข้อบังคับของบริษัทฯ และปฏิบัติหน้าที่ด้วยความรับผิดชอบ ซื่อสัตย์สุจริตและระมัดระวัง

คณะกรรมการบริษัทมาจากการแต่งตั้งของผู้ถือหุ้น โดยคณะกรรมการบริษัทแต่งตั้งเลขานุการบริษัท เพื่อทำหน้าที่ให้คำแนะนำและช่วยเหลือคณะกรรมการบริษัทให้ปฏิบัติตามกฎหมาย และระเบียบข้อบังคับต่างๆ ที่เกี่ยวข้อง และเพื่อทำหน้าที่เกี่ยวกับการประชุมของคณะกรรมการบริษัท และการประชุมผู้ถือหุ้น รวมทั้งสนับสนุนให้การกำกับดูแลกิจการเป็นไปตามบรรษัทภิบาลที่ดี

ขอบเขตอำนาจหน้าที่ของคณะกรรมการ

1. บริหารกิจการบริษัทให้เป็นไปเพื่อประโยชน์ที่ดีที่สุดแก่ผู้ถือหุ้น โดยมีการปฏิบัติหน้าที่ด้วยความรอบคอบระมัดระวัง ปฏิบัติหน้าที่ด้วยความซื่อสัตย์สุจริต ปฏิบัติตามกฎหมาย วัตถุประสงค์ ข้อบังคับและมติที่ประชุมผู้ถือหุ้น และมีการเปิดเผยข้อมูลต่อผู้ถือหุ้นอย่างถูกต้อง ครบถ้วน และโปร่งใส
2. กำหนด หรือเปลี่ยนแปลงกรรมการผู้มีอำนาจลงลายมือชื่อผูกพันบริษัท
3. กำหนดนโยบาย กลยุทธ์ และทิศทางการดำเนินงานของบริษัทและการกำกับดูแลให้ฝ่ายบริหารดำเนินการให้เป็นไปตามนโยบาย กลยุทธ์ และทิศทางที่กำหนดไว้อย่างมีประสิทธิภาพและประสิทธิผล เพื่อเพิ่มมูลค่าทางเศรษฐกิจสูงสุดแก่ผู้ถือหุ้นและการเติบโตอย่างยั่งยืน
4. พิจารณาตัดสินใจในเรื่องที่มีสาระสำคัญ เช่น แผนธุรกิจ งบประมาณ โครงการลงทุนขนาดใหญ่ อำนาจการบริหาร และรายการอื่นใดตามที่กฎหมายกำหนด
5. ประเมินผลการปฏิบัติงานและกำหนดค่าตอบแทนของฝ่ายบริหาร
6. รับผิดชอบต่อผลประกอบการและการปฏิบัติงานของฝ่ายบริหาร
7. จัดให้มีระบบบัญชี การรายงานทางการเงินและการสอบบัญชีที่เชื่อถือได้ รวมทั้งดูแลให้มีกระบวนการประเมินความเหมาะสมของการควบคุมภายในและการตรวจสอบภายใน การบริหารจัดการความเสี่ยง การรายงานทางการเงิน และการติดตามประเมินผล



8. คุณไม่ให้เกิดความขัดแย้งทางผลประโยชน์ระหว่างผู้มีส่วนได้ส่วนเสียกับบริษัท
9. กำกับดูแลกิจการให้มีการปฏิบัติงานอย่างมีจริยธรรม
10. กำหนดข้อบังคับหรือระเบียบภายในของบริษัทในเรื่องต่างๆ
11. รายงานความรับผิดชอบของคณะกรรมการบริษัทในการจัดทำรายงานทางการเงิน โดยแสดงควบคู่กับรายงานของผู้สอบบัญชีในรายงานประจำปี และครอบคลุมเรื่องสำคัญอื่นๆ ตามนโยบายข้อพึงปฏิบัติที่ดีสำหรับกรรมการบริษัทจดทะเบียนของตลาดหลักทรัพย์แห่งประเทศไทย
12. คณะกรรมการอาจแต่งตั้งบุคคลหรือคณะกรรมการย่อยอื่นใดให้ดำเนินกิจการของบริษัท ภายใต้การควบคุมของคณะกรรมการ หรืออาจมอบอำนาจเพื่อให้บุคคลดังกล่าวมีอำนาจ และ/หรือภายในเวลาตามที่คณะกรรมการเห็นสมควร ซึ่งคณะกรรมการอาจยกเลิก เพิกถอนเปลี่ยนแปลงหรือแก้ไขอำนาจนั้นๆ ได้
13. กำกับดูแลการดำเนินธุรกิจตามปกติของบริษัท

คณะกรรมการบริหาร

ณ วันที่ 31 ตุลาคม 2557 คณะกรรมการบริหาร ประกอบด้วย

1. นายจำรูญ	ชินธรรมมิตร	ประธานกรรมการบริหาร
2. นายประภาส	ชุติमारพันธ์	กรรมการบริหาร
3. นายพรศิลป์	แคว่มศิริชัย	กรรมการบริหาร
4. นายสุพุม	โตการณยศเรษฐ	กรรมการบริหาร
5. นายธวัชชัย	โรจนะโชติกุล	กรรมการบริหาร
6. นางสาวดวงดาว	ชินธรรมมิตร	กรรมการบริหาร
7. นายสมชาย	ชินธรรมมิตร	กรรมการบริหาร
8. นางสาวดวงแข	ชินธรรมมิตร	กรรมการบริหาร
9. นายชลัช	ชินธรรมมิตร	กรรมการบริหาร
10. นายตระการ	ชุนหโรจน์ฤทธิ	กรรมการบริหาร
11. นางอินทิรา	สุชนะนรินทร์	กรรมการบริหาร
12. นายธัชพงษ์	ภากรศิริวงศ์	กรรมการบริหาร

โดยประธานคณะกรรมการบริหารเป็นผู้เลือกเลขานุการคณะกรรมการบริหาร

ขอบเขตอำนาจหน้าที่ของคณะกรรมการบริหาร

1. กำหนดนโยบาย ทิศทาง กลยุทธ์ และโครงสร้างการบริหารงานหลักในการดำเนินธุรกิจของบริษัทที่กำหนดให้สอดคล้องและสนับสนุนต่อสภาพเศรษฐกิจและการแข่งขันที่ได้กำหนดและแถลงไว้ต่อผู้ถือหุ้นเพื่อเสนอให้คณะกรรมการบริษัทเห็นชอบ
2. กำหนดแผนธุรกิจ งบประมาณ และอำนาจการบริหารต่างๆ ของบริษัท เพื่อเสนอให้คณะกรรมการบริษัทเห็นชอบ
3. กำหนดโครงสร้างองค์กรและกำหนดนโยบายด้านกำลังคน โดยครอบคลุมถึงภาพรวมในการคัดเลือก การฝึกอบรม การว่าจ้าง การสร้างผู้บริหารทดแทน รวมถึงการประเมินผลและหลักเกณฑ์การพิจารณากำหนดผลตอบแทนของพนักงานทุกระดับ
4. ตรวจสอบ ติดตามนโยบาย และแนวทางการบริหารงานด้านต่างๆ ของบริษัทที่กำหนดให้เป็นไปอย่างมีประสิทธิภาพ เอื้อต่อสภาพการดำเนินงาน
5. ตรวจสอบติดตามผลการดำเนินงานของบริษัทที่กำหนดให้เป็นไปตามแผนธุรกิจที่ได้รับอนุมัติไว้
6. พิจารณาโครงการลงทุนขนาดใหญ่ของบริษัทที่กำหนดภายใต้ผู้มีอำนาจการดำเนินการ กำหนดขอบเขตอำนาจในการอนุมัติโครงการต่างๆ
7. ดำเนินการจัดทำธุรกรรมทางการเงินกับสถาบันการเงินในการเปิดบัญชี กู้ยืม จำน่า จำนอง ค้ำประกันและการอื่น รวมถึงการซื้อขายและจดทะเบียนกรรมสิทธิ์ที่ดินใดๆ ความวัตถุประสงค์เพื่อประโยชน์ในการดำเนินกิจการของบริษัทภายใต้อำนาจเงินที่ได้กำหนดไว้
8. ติดตามผลการพัฒนาระบบการจัดการและการบริหารความเสี่ยงของแต่ละสายงาน
9. ดำเนินการอื่นๆ ตามที่คณะกรรมการบริษัทมอบหมายในแต่ละครั้ง



ทั้งนี้ การมอบอำนาจดังกล่าวข้างต้นให้แก่คณะกรรมการบริหารนั้น อยู่ภายใต้กฎหมายและหลักเกณฑ์กฎระเบียบข้อบังคับของบริษัทและในกรณีที่การดำเนินการใดที่มีหรืออาจมีผลประโยชน์หรือส่วนได้เสียของกรรมการบริหารคนใด หรือบุคคลที่อาจมีความขัดแย้ง (ตามประกาศคณะกรรมการ ก.ล.ต.) ให้คณะกรรมการบริหารนำเสนอเรื่องดังกล่าวต่อคณะกรรมการบริษัท เพื่อให้คณะกรรมการบริษัทพิจารณาต่อไป โดยกรรมการบริหารผู้นั้นและบุคคลที่อาจมีความขัดแย้ง จะไม่มีสิทธิออกเสียงลงคะแนนในการประชุมในเรื่องดังกล่าว

คณะกรรมการตรวจสอบ

ณ วันที่ 31 ตุลาคม 2557 คณะกรรมการตรวจสอบ ประกอบด้วย

1. นายสิทธิ	ลีละเกษมฤกษ์	ประธานกรรมการตรวจสอบ
2. นายการุณ	กิตติศณาพร	กรรมการตรวจสอบ
3. นายวรภัทร	โคธนะเกษม	กรรมการตรวจสอบ
4. นางสาวนงลักษณ์	พินัยนิติศาสตร์	กรรมการตรวจสอบ

โดยหัวหน้าสำนักตรวจสอบภายใน ทำหน้าที่เป็นเลขานุการคณะกรรมการตรวจสอบโดยตำแหน่ง

ขอบเขตอำนาจหน้าที่ของคณะกรรมการตรวจสอบ

1. สอบทานให้บริษัทมีการรายงานทางการเงินอย่างถูกต้องและเปิดเผยอย่างเพียงพอ
2. สอบทานให้บริษัทมีระบบการควบคุมภายใน (Internal Control) และการตรวจสอบภายใน (Internal Audit) ที่เหมาะสมและมีประสิทธิผล
3. สอบทานให้บริษัทปฏิบัติตามกฎหมายว่าด้วยหลักทรัพย์และตลาดหลักทรัพย์ ข้อกำหนดของตลาดหลักทรัพย์ หรือกฎหมายที่เกี่ยวข้องกับธุรกิจของบริษัท
4. พิจารณา คัดเลือก เสนอแต่งตั้งและเสนอค่าตอบแทนผู้สอบบัญชีของบริษัท
5. พิจารณาการเปิดเผยข้อมูลของบริษัทในกรณีที่เกิตรายการที่เกี่ยวข้องกันหรือรายการที่อาจมีความขัดแย้งทางผลประโยชน์ให้มีความถูกต้องและครบถ้วน
6. ปฏิบัติการอื่นใดตามที่คณะกรรมการบริษัทมอบหมายและคณะกรรมการตรวจสอบเห็นชอบด้วย เช่น ทบทวนนโยบายการบริหารทางการเงิน และการบริหารความเสี่ยง ทบทวนการปฏิบัติตามจรรยาบรรณทางธุรกิจของผู้บริหาร ทบทวน ร่วมกับผู้บริหารของบริษัทในรายงานสำคัญที่ต้องเสนอต่อสาธารณชนตามที่กฎหมายกำหนด ได้แก่ บทรายงานและการวิเคราะห์ของฝ่ายบริหาร
7. จัดทำรายงานของคณะกรรมการตรวจสอบ โดยเปิดเผยไว้ในรายงานประจำปีของบริษัท ซึ่งรายงานดังกล่าวต้องลงนามโดยประธานกรรมการตรวจสอบ และต้องประกอบด้วยข้อมูลอย่างน้อยดังต่อไปนี้
 - 7.1 ความเห็นเกี่ยวกับความถูกต้องครบถ้วน เป็นที่เชื่อถือได้ของรายงานทางการเงินของบริษัท
 - 7.2 เกี่ยวกับความเพียงพอของระบบการควบคุมภายในของบริษัท
 - 7.3 ความเห็นเกี่ยวกับการปฏิบัติตามกฎหมายว่าด้วยหลักทรัพย์และตลาดหลักทรัพย์แห่งประเทศไทย ข้อกำหนดของตลาดหลักทรัพย์หรือกฎหมายที่เกี่ยวข้องกับธุรกิจของบริษัท
 - 7.4 ความเห็นเกี่ยวกับความเหมาะสมของผู้สอบบัญชี
 - 7.5 ความเห็นเกี่ยวกับรายการที่อาจมีความขัดแย้งทางผลประโยชน์
 - 7.6 จำนวนการประชุมคณะกรรมการตรวจสอบและการเข้าร่วมประชุมของกรรมการตรวจสอบแต่ละท่าน
 - 7.7 ความเห็นหรือข้อสังเกตโดยรวมที่คณะกรรมการตรวจสอบได้รับจากการปฏิบัติหน้าที่ตามกฎหมาย
 - 7.8 รายงานอื่นที่เห็นว่าผู้ถือหุ้นและผู้ลงทุนทั่วไปควรทราบ ภายใต้ขอบเขต หน้าที่ และความรับผิดชอบที่ได้รับมอบหมายจากคณะกรรมการบริษัท
8. รายงานกิจกรรมต่างๆ ที่ทำอย่างเป็นประจำ เพื่อคณะกรรมการบริษัทจะได้ทราบถึงกิจกรรมของคณะกรรมการตรวจสอบ ดังต่อไปนี้
 - 8.1 รายงานการประชุมคณะกรรมการตรวจสอบ ซึ่งระบุความเห็นของคณะกรรมการตรวจสอบในเรื่องต่างๆ ไว้ อย่างชัดเจน
 - 8.2 รายงานเกี่ยวกับความเห็นต่อรายงานทางการเงิน การตรวจสอบภายใน และกระบวนการตรวจสอบภายใน
 - 8.3 รายงานอื่นใดที่เห็นว่าคณะกรรมการบริษัทควรทราบ



9. ในการปฏิบัติหน้าที่ของคณะกรรมการตรวจสอบ หากพบหรือมีข้อสงสัยว่ามีรายการหรือการกระทำดังต่อไปนี้ ซึ่งอาจมีผลกระทบอย่างมีนัยสำคัญต่อฐานะการเงิน และผลการดำเนินงานของบริษัท ให้คณะกรรมการตรวจสอบรายงานต่อคณะกรรมการบริษัทเพื่อดำเนินการปรับปรุง แก้ไข ภายในเวลาที่คณะกรรมการตรวจสอบเห็นสมควร

9.1 รายการที่เกิดความขัดแย้งทางผลประโยชน์

9.2 ข้อสงสัย หรือสันนิษฐานว่าอาจมีการทุจริต หรือมีสิ่งผิดปกติ หรือมีความบกพร่องสำคัญในระบบการควบคุมภายใน

9.3 ข้อสงสัยว่าอาจมีการฝ่าฝืนกฎหมายว่าด้วยหลักทรัพย์และตลาดหลักทรัพย์ ข้อกำหนดของตลาดหลักทรัพย์แห่งประเทศไทย หรือกฎหมายที่เกี่ยวข้องกับธุรกิจของบริษัท

หากคณะกรรมการตรวจสอบได้รายงานต่อคณะกรรมการบริษัทถึงสิ่งที่มีผลกระทบอย่างมีนัยสำคัญต่อฐานะการเงิน และผลการดำเนินงาน และได้มีการหารือร่วมกันกับคณะกรรมการบริษัทและผู้บริหารแล้วว่าต้องดำเนินการปรับปรุงแก้ไข เมื่อครบกำหนดเวลาที่กำหนดไว้ร่วมกัน หากคณะกรรมการตรวจสอบพบว่ามีการเพิกเฉยต่อการดำเนินการแก้ไขดังกล่าวโดยไม่มีเหตุผลอันสมควร กรรมการตรวจสอบรายใดรายหนึ่งอาจรายงานสิ่งที่พบดังกล่าวต่อสำนักงานกำกับหลักทรัพย์และตลาดหลักทรัพย์ หรือตลาดหลักทรัพย์แห่งประเทศไทยได้

10. ในกรณีที่ผู้สอบบัญชีพบเหตุการณ์อันควรสงสัยว่ากรรมการ ผู้จัดการ หรือบุคคลซึ่งรับผิดชอบในการดำเนินงานของบริษัทได้กระทำความผิดตามที่กฎหมายระบุ และได้แจ้งข้อเท็จจริงเกี่ยวกับเหตุการณ์ดังกล่าวให้คณะกรรมการตรวจสอบของบริษัททราบ และเพื่อดำเนินการตรวจสอบต่อไปโดยไม่ชักช้า และให้คณะกรรมการตรวจสอบรายงานผลการตรวจสอบเบื้องต้นให้แก่สำนักงานคณะกรรมการกำกับหลักทรัพย์และตลาดหลักทรัพย์ และผู้สอบบัญชีทราบภายในสามสิบวันนับแต่วันที่ได้รับแจ้งจากผู้สอบบัญชี เหตุการณ์อันควรสงสัยที่ต้องแจ้งดังกล่าว และวิธีการเพื่อให้ได้ข้อเท็จจริงเกี่ยวกับเหตุการณ์นั้น ให้เป็นไปตามที่คณะกรรมการกำกับตลาดทุนประกาศกำหนด

11. ให้มีอำนาจเชิญกรรมการ ผู้บริหาร หัวหน้าหน่วยงาน หรือพนักงานของบริษัทหรือ หรือตอบคำถามของคณะกรรมการตรวจสอบ

12. พิจารณาทบทวนขอบเขตอำนาจหน้าที่ความรับผิดชอบ และประเมินผลการปฏิบัติงานของคณะกรรมการตรวจสอบเป็นประจำทุกปี การประชุมของคณะกรรมการตรวจสอบ กำหนดให้ประชุมอย่างน้อยปีละ 4 ครั้ง การดำรงตำแหน่งเป็นเวลา 3 ปี

คณะกรรมการตรวจสอบ : คุณสมบัติจะเป็นไปตามเกณฑ์ที่ตลาดหลักทรัพย์แห่งประเทศไทยกำหนด ปัจจุบันคณะกรรมการตรวจสอบของบริษัทเป็นกรรมการอิสระทั้งหมดซึ่งเป็นผู้มีความรู้ความสามารถในด้านการเงิน ระบบควบคุมและตรวจสอบภายใน โดยนายสิทธิ ลีละเกษมฤกษ์ประธานกรรมการตรวจสอบ เป็นผู้ที่มีความรู้และประสบการณ์ทำงานด้านบัญชีและการเงินเป็นอย่างดี รวมทั้งเข้าใจและมีความรู้ในธุรกิจของบริษัท รวมทั้งมีประสบการณ์ในการสอบทานงบการเงินของบริษัท ในปี 2557 คณะกรรมการตรวจสอบมีการประชุม 6 ครั้ง มีการรายงานผลการปฏิบัติหน้าที่อย่างสม่ำเสมอ รวมถึงการรายงานการทำหน้าที่ในรอบปีที่ผ่านมา

คณะกรรมการสรรหาและกำหนดค่าตอบแทน

ณ วันที่ 31 ตุลาคม 2557 คณะกรรมการสรรหาและกำหนดค่าตอบแทน ประกอบด้วย

1. นายประมูล	วิเชียรสินธุ์	ประธานกรรมการสรรหาและกำหนดค่าตอบแทน
2. นายการุณ	กิตติสถาพร	กรรมการสรรหาและกำหนดค่าตอบแทน
3. นายสมชาติ	ชินธรรมมิตร	กรรมการสรรหาและกำหนดค่าตอบแทน
4. นางสาวดวงดาว	ชินธรรมมิตร	กรรมการสรรหาและกำหนดค่าตอบแทน

โดยคณะกรรมการสรรหาและกำหนดค่าตอบแทน เป็นผู้เลือกเลขานุการคณะกรรมการสรรหาและกำหนดค่าตอบแทน

ขอบเขตอำนาจหน้าที่ของคณะกรรมการสรรหาและกำหนดค่าตอบแทน

1. กำหนดนโยบาย หลักเกณฑ์ วิธีการในการสรรหากรรมการ และพิจารณาค่าตอบแทนอย่างเหมาะสมสำหรับกรรมการบริษัทให้สอดคล้องกับความรับผิดชอบ และผลการดำเนินงานของบริษัทและของกรรมการแต่ละคน ทั้งนี้ต้องให้อยู่ในระดับที่ปฏิบัติอยู่ในอุตสาหกรรม และเป็นไปตามนโยบายที่คณะกรรมการบริษัทกำหนด

2. คัดเลือก และเสนอชื่อบุคคลที่มีคุณสมบัติเหมาะสม เพื่อดำรงตำแหน่งกรรมการบริษัท รวมถึงกรรมการในคณะกรรมการชุดย่อยต่างๆ เพื่อเสนอต่อคณะกรรมการบริษัทพิจารณา

3. ทบทวนโครงสร้าง ขนาด และองค์ประกอบคณะกรรมการบริษัท รวมทั้งให้ข้อเสนอแนะในกรณีที่เห็นควรให้มีการเปลี่ยนแปลงต่อคณะกรรมการบริษัท



4. กำหนดแนวทางในการประเมินผลปฏิบัติงานของคณะกรรมการบริษัทเป็นประจำทุกปี โดยคำนึงถึงหน้าที่ความรับผิดชอบ และความเสี่ยงที่เกิดขึ้น

5. กำกับดูแลให้มีการเปิดเผยรายงานการดำเนินงานของคณะกรรมการสรรหา และกำหนดค่าตอบแทนไว้ในรายงานประจำปีของบริษัท

การประชุมของคณะกรรมการสรรหาและกำหนดค่าตอบแทน กำหนดให้มีการประชุมอย่างน้อยปีละ 2 ครั้ง โดยกรรมการสรรหาและกำหนดค่าตอบแทน ดำรงตำแหน่งเป็นเวลา 3 ปี

คณะกรรมการสรรหาและพิจารณาค่าตอบแทน : บริษัทกำหนดให้คณะกรรมการพิจารณาค่าตอบแทนและคณะกรรมการสรรหา เป็นคณะกรรมการชุดเดียวกัน โดยประธานเป็นกรรมการอิสระ และกรรมการส่วนใหญ่เป็นกรรมการอิสระ กรรมการที่ดำรงตำแหน่งในคณะกรรมการจะมีคุณสมบัติที่หลากหลาย เช่น ความรู้ทางด้าน การปกครอง กฎหมาย และการบริหารทรัพยากรบุคคล ในปี 2557 คณะกรรมการสรรหาและพิจารณาค่าตอบแทนมีการประชุม 2 ครั้ง มีการรายงานผลการปฏิบัติหน้าที่อย่างสม่ำเสมอ รวมถึงการรายงานการทำหน้าที่ในรอบปีที่ผ่านมา

คณะกรรมการบริหารความเสี่ยง

ณ วันที่ 31 ตุลาคม 2557 คณะกรรมการบริหารความเสี่ยง ประกอบด้วย

1. พล.ต.อ.บุญเพ็ญ	บำเพ็ญบุญ	ประธานกรรมการบริหารความเสี่ยง
2. นายสิทธิ	ลีละเกษมฤกษ์	กรรมการบริหารความเสี่ยง
3. นายวรภัทร	โคธนะเกษม	กรรมการบริหารความเสี่ยง
4. นายชลัช	ชินธรรมมิตร	กรรมการบริหารความเสี่ยง

โดยหัวหน้าสำนักบริหารความเสี่ยงทำหน้าที่เป็นเลขานุการคณะกรรมการบริหารความเสี่ยงโดยตำแหน่ง

ขอบเขตอำนาจหน้าที่ของคณะกรรมการบริหารความเสี่ยง

1. กำหนดนโยบายการบริหารความเสี่ยงและการวางกรอบการบริหารความเสี่ยงโดยรวมของบริษัท ซึ่งครอบคลุมถึงความเสี่ยงประเภทต่างๆ ที่สำคัญ คือ ความเสี่ยงด้านกลยุทธ์ (Strategic Risk), ความเสี่ยงด้านการดำเนินงาน (Operational Risk), ความเสี่ยงด้านบัญชีและการเงิน (Financial and Accounting Risk), ความเสี่ยงด้านกฎระเบียบและข้อบังคับที่เกี่ยวข้อง (Compliance Risk) และ ความเสี่ยงด้านระบบสารสนเทศ (Information System Risk) เป็นต้น
2. วางกลยุทธ์ให้สอดคล้องกับนโยบายบริหารความเสี่ยงโดยสามารถประเมิน ตรวจสอบติดตาม และควบคุมความเสี่ยงของบริษัทฯ โดยรวมให้อยู่ในระดับที่ยอมรับได้
3. สนับสนุนผลักดันให้เกิดความร่วมมือในการบริหารความเสี่ยงโดยรวมของบริษัทฯ และทบทวนความเพียงพอของนโยบายและระบบการบริหารความเสี่ยง โดยรวมถึงความมีประสิทธิภาพของระบบและการปฏิบัติตามนโยบาย
4. จัดให้มีการประเมินและวิเคราะห์ความเสียหายที่อาจเกิดขึ้นอย่างเป็นระบบและต่อเนื่อง ทั้งในภาวะปกติและภาวะวิกฤติ เพื่อให้มั่นใจว่าการสำรวจความเสี่ยงได้ครอบคลุมทุกชั้นตอนของการดำเนินธุรกิจ
5. สนับสนุนและพัฒนาการบริหารความเสี่ยงให้เกิดขึ้นอย่างต่อเนื่องทั่วทั้งองค์กร และสอดคล้องกับมาตรฐานสากล
6. รายงานต่อคณะกรรมการบริษัทอย่างสม่ำเสมอในสิ่งที่ต้องดำเนินการปรับปรุงแก้ไขเพื่อให้สอดคล้องกับนโยบายและกลยุทธ์ที่กำหนด
7. คณะกรรมการบริหารความเสี่ยงสามารถจัดจ้างที่ปรึกษาจากภายนอก เพื่อขอคำแนะนำได้ด้วยค่าใช้จ่ายของบริษัท โดยต้องได้รับความเห็นชอบจากคณะกรรมการบริษัท
8. ปฏิบัติหน้าที่อื่นตามที่ได้รับมอบหมายจากคณะกรรมการบริษัท

การประชุมของคณะกรรมการบริหารความเสี่ยง กำหนดให้มีการประชุมร่วมกันอย่างน้อยปีละ 2 ครั้ง โดยกรรมการบริหารความเสี่ยง ดำรงตำแหน่งเป็นเวลา 3 ปี

คณะกรรมการบริหารความเสี่ยง : คณะกรรมการบริษัทกำหนดให้คณะกรรมการบริหารความเสี่ยงมีกรรมการส่วนใหญ่เป็นกรรมการอิสระและประธานเป็นกรรมการอิสระ กรรมการที่ดำรงตำแหน่งในคณะกรรมการ จะมีคุณสมบัติที่หลากหลาย เช่น ความรู้ทางด้านบัญชีและการเงิน ความรู้ในการบริหารจัดการ การลงทุน และความรู้เกี่ยวกับธุรกิจของบริษัทเป็นอย่างดี ในปี 2557 คณะกรรมการบริหารความเสี่ยงมีการประชุม 3 ครั้ง มีการรายงานผลการปฏิบัติหน้าที่อย่างสม่ำเสมอ รวมถึงการรายงานการทำหน้าที่ในรอบปีที่ผ่านมา



คณะกรรมการกำกับดูแลกิจการ

ณ วันที่ 31 ตุลาคม 2557 คณะกรรมการกำกับดูแลกิจการ ประกอบด้วย

- | | | |
|-------------------|------------------|---------------------------------|
| 1. นายวรภัทร | โตชนะเกษม | ประธานคณะกรรมการกำกับดูแลกิจการ |
| 2. พล.ต.อ.บุญเพ็ญ | บำเพ็ญบุญ | กรรมการอิสระ |
| 3. นายการุณ | กิตติสถาพร | กรรมการอิสระ |
| 4. นางสาวนงลักษณ์ | พินัยนิกิตศาสตร์ | กรรมการอิสระ |

โดยคณะกรรมการกำกับดูแลกิจการ เป็นผู้เลือกเลขานุการคณะกรรมการกำกับดูแลกิจการ

ขอบเขตอำนาจหน้าที่ของคณะกรรมการกำกับดูแลกิจการ

1. พิจารณาเสนอแนะนโยบายการกำกับดูแลกิจการจรรยาบรรณในการประกอบธุรกิจ และนโยบายด้านอื่นๆ ที่เกี่ยวข้องกับการกำกับดูแลกิจการ ต่อคณะกรรมการบริษัท
2. พิจารณาเสนอแนะแนวปฏิบัติของบริษัทฯ คณะกรรมการ ฝ่ายบริหาร พนักงาน และผู้เกี่ยวข้องอื่นๆ ให้สอดคล้องกับนโยบายการกำกับดูแลกิจการ จรรยาบรรณในการประกอบธุรกิจ และนโยบายด้านอื่นๆ ที่เกี่ยวข้องกับการกำกับดูแลกิจการ ต่อคณะกรรมการบริษัท
3. กำกับดูแลและให้คำแนะนำต่อคณะกรรมการและฝ่ายบริหาร ในการปฏิบัติหน้าที่เพื่อให้เป็นไปตามนโยบายจรรยาบรรณในการประกอบธุรกิจและแนวปฏิบัติของการกำกับดูแลกิจการ
4. ทบทวนนโยบายและแนวทางปฏิบัติการกำกับดูแลกิจการของบริษัทอย่างน้อยปีละหนึ่งครั้ง โดยเปรียบเทียบกับมาตรฐานสากลหรือมาตรฐานอื่นที่เหมาะสม
5. แต่งตั้งเลขานุการคณะกรรมการกำกับดูแลกิจการ คณะอนุกรรมการหรือคณะทำงานกำกับดูแลกิจการให้มีอำนาจหน้าที่ตามที่เห็นสมควร
6. ปฏิบัติหน้าที่อื่นใดที่เกี่ยวข้องตามที่คณะกรรมการบริษัทขอมอบหมาย

การประชุมของคณะกรรมการกำกับดูแลกิจการ กำหนดให้มีการประชุมร่วมกันอย่างน้อยปีละ 2 ครั้ง โดยกรรมการกำกับดูแลกิจการ ดำรงตำแหน่งเป็นเวลา 3 ปี

คณะกรรมการกำกับดูแลกิจการ : คณะกรรมการกำกับดูแลกิจการเป็นกรรมการอิสระทั้งหมด ประธานกรรมการกำกับดูแลกิจการเป็นผู้ทรงคุณวุฒิทางด้านกิจการกำกับดูแล การบริหารจัดการ และการลงทุนในปี 2557 คณะกรรมการกำกับดูแลกิจการมีการประชุม 2 ครั้ง

นิยามกรรมการอิสระ

กรรมการอิสระต้องมีคุณสมบัติครบถ้วนตามที่กำหนดโดยคณะกรรมการกำกับดูแลกิจการ และสามารถดูแลผลประโยชน์ของผู้ถือหุ้นทุกรายได้เท่าเทียมกัน และไม่ให้เกิดความขัดแย้งทางผลประโยชน์ นอกจากนี้ ยังต้องสามารถเข้าร่วมประชุมคณะกรรมการบริษัทโดยให้ความเห็นอย่างเป็นอิสระได้ตามนโยบายการกำกับดูแลกิจการของบริษัท กรรมการอิสระต้องมีคุณสมบัติ ดังต่อไปนี้

1. ถือหุ้นไม่เกินร้อยละ 0.5 ของจำนวนหุ้นที่มีสิทธิออกเสียงทั้งหมดของบริษัท บริษัทย่อยบริษัทร่วม ผู้ถือหุ้นรายใหญ่ หรือผู้มีอำนาจควบคุมของบริษัท ทั้งนี้ ให้นับรวมการถือหุ้นของผู้ที่เกี่ยวข้องของกรรมการอิสระรายนั้นๆ ด้วย
2. ไม่เป็นหรือเคยเป็นกรรมการที่มีส่วนร่วมบริหารงาน ลูกจ้าง พนักงาน ที่ปรึกษาที่ได้เงินเดือนประจำ หรือผู้มีอำนาจควบคุมของบริษัท บริษัทย่อย บริษัทร่วม ผู้ถือหุ้นรายใหญ่ หรือผู้มีอำนาจควบคุมของบริษัท เว้นแต่จะได้พ้นจากกรณีดังกล่าวมาแล้วไม่น้อยกว่า 2 ปี ก่อนวันที่ได้รับการแต่งตั้งเป็นกรรมการอิสระ ทั้งนี้ ลักษณะต้องห้ามดังกล่าวไม่รวมถึงกรณีที่กรรมการอิสระเคยเป็นข้าราชการ หรือที่ปรึกษาของส่วนราชการซึ่งเป็นผู้ถือหุ้นรายใหญ่ หรือผู้มีอำนาจควบคุมของบริษัท
3. ไม่เป็นบุคคลที่มีความสัมพันธ์ทางสายโลหิต หรือโดยการจดทะเบียนตามกฎหมาย ในลักษณะที่เป็นบิดามารดา คู่สมรส พี่น้องและบุตร รวมทั้งคู่สมรสของบุตรของผู้บริหาร ผู้ถือหุ้นรายใหญ่ ผู้มีอำนาจควบคุม หรือบุคคลที่จะได้รับการเสนอให้เป็นผู้บริหารหรือผู้มีอำนาจควบคุมของบริษัทหรือบริษัทย่อย
4. ไม่มีหรือเคยมีความสัมพันธ์ทางธุรกิจกับบริษัท บริษัทย่อย บริษัทร่วม ผู้ถือหุ้นรายใหญ่หรือผู้มีอำนาจควบคุมของบริษัท ในลักษณะที่อาจเป็นการขัดขวางการใช้วิจารณญาณอย่างอิสระของคน รวมทั้งไม่เป็นหรือเคยเป็นผู้ถือหุ้นที่มีนัย หรือผู้มีอำนาจควบคุมของผู้ที่มีความสัมพันธ์ทางธุรกิจกับบริษัท บริษัทย่อย บริษัทร่วม ผู้ถือหุ้นรายใหญ่ หรือผู้มีอำนาจควบคุมของบริษัท เว้นแต่จะได้พ้นจากกรณีดังกล่าวมาแล้วไม่น้อยกว่า 2 ปี ก่อนวันที่ได้รับการแต่งตั้งเป็นกรรมการอิสระ



5. ไม่เป็นหรือเคยเป็นผู้สอบบัญชีของบริษัท บริษัทย่อย บริษัทร่วม ผู้ถือหุ้นรายใหญ่หรือผู้มีอำนาจควบคุมบริษัท และไม่เป็นผู้ถือหุ้นที่มีนัยผู้มีอำนาจควบคุม หรือหุ้นส่วนของสำนักงานสอบบัญชี ซึ่งมีผู้สอบบัญชีของบริษัท บริษัทย่อย บริษัทร่วม ผู้ถือหุ้นรายใหญ่ หรือผู้มีอำนาจควบคุมของบริษัทสังกัดอยู่ เว้นแต่จะได้พ้นจากการมีลักษณะดังกล่าวมาแล้วไม่น้อยกว่า 2 ปีก่อนวันที่ได้รับการแต่งตั้งเป็นกรรมการอิสระ
6. ไม่เป็นหรือเคยเป็นผู้ให้บริการทางวิชาชีพใดๆ ซึ่งรวมถึงการให้บริการเป็นที่ปรึกษากฎหมายหรือที่ปรึกษาทางการเงิน ซึ่งได้รับค่าบริการเกินกว่า 2 ล้านบาทต่อปีจากบริษัท บริษัทย่อย บริษัทร่วม ผู้ถือหุ้นรายใหญ่ หรือผู้มีอำนาจควบคุมของบริษัท และไม่เป็นผู้ถือหุ้นที่มีนัยผู้มีอำนาจควบคุมหรือหุ้นส่วนของผู้ให้บริการทางวิชาชีพนั้นด้วย เว้นแต่จะได้พ้นจากการมีลักษณะดังกล่าวมาแล้วไม่น้อยกว่า 2 ปีก่อนวันที่ได้รับการแต่งตั้งเป็นกรรมการอิสระ
7. ไม่เป็นกรรมการที่ได้รับการแต่งตั้งขึ้นเพื่อเป็นตัวแทนของกรรมการของบริษัท ผู้ถือหุ้นรายใหญ่ หรือผู้ถือหุ้นซึ่งเป็นผู้ที่เกี่ยวข้องกับผู้ถือหุ้นรายใหญ่
8. ไม่ประกอบกิจการที่มีสภาพอย่างเดียวกันและเป็นการแข่งขันที่มีนัยกับกิจการของบริษัทหรือบริษัทย่อย หรือไม่เป็นหุ้นส่วนที่มีนัยในห้างหุ้นส่วนหรือเป็นกรรมการที่มีส่วนร่วมบริหารงาน ลูกจ้าง พนักงาน ที่ปรึกษาที่รับเงินเดือนประจำ หรือถือหุ้นเกินร้อยละ 1 ของจำนวนหุ้นที่มีสิทธิออกเสียงทั้งหมดของบริษัทอื่น ซึ่งประกอบกิจการที่มีสภาพอย่างเดียวกันและเป็นการแข่งขันที่มีนัยกับกิจการของบริษัทหรือบริษัทย่อย

ความรับผิดชอบของคณะกรรมการ

1. โครงสร้างของคณะกรรมการบริษัทประกอบด้วยกรรมการจำนวน 21 คน โดยเป็นกรรมการอิสระจำนวน 7 คน หนึ่งในกรรมการอิสระเป็นประธานกรรมการบริษัท ซึ่งไม่เป็นบุคคลเดียวกับกรรมการผู้จัดการ ทั้งนี้ คณะกรรมการจะเป็นผู้ที่มีความหลากหลายในความรู้ความสามารถ เช่น ความรู้ความเชี่ยวชาญ ด้านบัญชี การเงิน กฎหมาย การปกครอง เทคโนโลยีการผลิต บุคคล จัดซื้อ การตลาด อสังหาริมทรัพย์ ตรวจสอบภายใน เทคโนโลยีสารสนเทศ เป็นต้น รายละเอียดของประวัติ คุณวุฒิ ประสบการณ์ การถือหุ้น แสลงในข้อมูลเอกสาร 56-1

ที่	รายชื่อ - สกุล	ตัวแทนผู้ถือหุ้น	ประเภทของกรรมการ		
			กรรมการที่ไม่เป็นผู้บริหาร	กรรมการอิสระ	กรรมการที่เป็นผู้บริหาร
1.	นายมนู เลียวไพโรจน์		/	/	
2.	นายจ่ารัฐ ชินธรรมมิตร	/			/
3.	นายประภาส ชูติमारพันธ์	/			/
4.	นายพรศิลป์ แด่มศิริชัย	/			/
5.	นายสมชาย ชินธรรมมิตร	/			/
6.	นางอินทิรา สุขะนินทร์	/			/
7.	นายตระการ ชูณหโรจน์ฤทธิ	/			/
8.	นางสาวดวงแข ชินธรรมมิตร	/			/
9.	นางสาวดวงดาว ชินธรรมมิตร	/			/
10.	นายธัชพงษ์ ภากรศิริวงศ์	/			/
11.	นายชาตรี ชินธรรมมิตร	/	/		
12.	นายชลัช ชินธรรมมิตร	/			/
13.	นายสุชุม โคกการณ์เศรษฐ์	/			/
14.	นายธวัชชัย โรจนะโชติกุล	/			/
15.	นายสมชาติ ชินธรรมมิตร	/	/		
16.	นายประมุล วิเชียรสินธุ์		/	/	
17.	พล.ต.อ.บุญเพ็ญ บำเพ็ญบุญ		/	/	
18.	นายสิทธิ สิละเกษมฤกษ์		/	/	
19.	นายการณ กิตติสถาพร		/	/	
20.	นายวรภัทร โทณะเกษม		/	/	
21.	นางสาวนงลักษณ์ พิทยานิติศาสตร์		/	/	
รวม		14	9	7	12



2. ตามข้อบังคับของบริษัท การประชุมสามัญประจำปีทุกครั้ง ให้กรรมการจำนวนหนึ่งในสามออกจากตำแหน่ง ถ้าจำนวนกรรมการแบ่งเป็นสามส่วนไม่ได้ ก็ให้ออกโดยจำนวนใกล้เคียงกับหนึ่งในสาม ดังนั้น วาระการดำรงตำแหน่งของกรรมการจะอยู่ประมาณ 3 ปี โดยในกรณีที่คณะกรรมการครบวาระ หากยังไม่มีการแต่งตั้งคณะกรรมการชุดใหม่ ให้คณะกรรมการชุดเดิมยังคงทำหน้าที่ต่อจนกว่าจะมีการแต่งตั้งคณะกรรมการชุดใหม่เข้ามาแทน

3. คณะกรรมการบริษัทจัดให้มีคณะกรรมการชุดย่อย ซึ่งได้แก่ คณะกรรมการตรวจสอบ คณะกรรมการสรรหาและพิจารณาตำแหน่งตอบแทน คณะกรรมการบริหารความเสี่ยง และคณะกรรมการกำกับดูแลกิจการ โดยกำหนดคุณสมบัติ หน้าที่ความรับผิดชอบและระยะเวลาดำรงตำแหน่งไว้ในกฎบัตรหรือประกาศแต่งตั้งคณะกรรมการชุดย่อยแต่ละชุด เพื่อความโปร่งใสและเป็นอิสระในการปฏิบัติหน้าที่ กรรมการส่วนใหญ่ในคณะกรรมการชุดย่อยเป็นกรรมการอิสระ และประธานคณะกรรมการชุดย่อยเป็นกรรมการอิสระ นอกจากนี้ เพื่อให้การดำเนินงานของคณะกรรมการชุดย่อยมีความเป็นอิสระอย่างแท้จริง ประธานคณะกรรมการจะไม่เป็นประธานหรือสมาชิกในคณะกรรมการชุดย่อย ทั้งนี้ คณะกรรมการชุดย่อยมีวาระ 3 ปี ในกรณีที่คณะกรรมการครบวาระ หากยังไม่มีการแต่งตั้งคณะกรรมการชุดใหม่ ให้คณะกรรมการชุดเดิมยังคงทำหน้าที่ต่อจนกว่าจะมีการแต่งตั้งคณะกรรมการชุดใหม่เข้ามาแทน และในกรณีที่กรรมการหมดวาระในคณะกรรมการบริษัท และไม่ได้รับการคัดเลือกให้เข้ามาดำรงตำแหน่งกรรมการบริษัทอีก จะทำให้วาระของกรรมการในคณะกรรมการชุดย่อยหมดวาระลงตาม ทั้งนี้หากมีกรรมการเพิ่มใหม่ระหว่างปีในคณะกรรมการชุดย่อย ให้กรรมการนั้นมีวาระการดำรงตำแหน่งเท่ากับ วาระของคณะกรรมการชุดย่อยเดิม

4. คณะกรรมการกำหนดนโยบายการดำรงตำแหน่งกรรมการที่บริษัทอื่นของกรรมการ ตามระเบียบข้อบังคับของบริษัทที่ว่ากรรมการบริษัทจะประกอบกิจการ หรือเข้าเป็นหุ้นส่วนในห้างหุ้นส่วนสามัญหรือหุ้นส่วนไม่จำกัดความรับผิดชอบในห้างหุ้นส่วนจำกัด หรือเป็นกรรมการของบริษัทจำกัดหรือบริษัทมหาชนจำกัดอื่นที่ประกอบกิจการอันมีสภาพอย่างเดียวกันและเป็นการแข่งขันกับกิจการของบริษัทไม่ได้ เว้นแต่จะแจ้งให้ที่ประชุมผู้ถือหุ้นทราบก่อนที่จะมีมติแต่งตั้ง โดยนโยบายดังกล่าว ทางคณะกรรมการได้กำหนดให้ใช้กับผู้บริหารระดับสูงของบริษัทด้วย

5. บริษัทได้กำหนด วิสัยทัศน์ ภารกิจ กลยุทธ์ เป้าหมาย แผนธุรกิจและงบประมาณของบริษัท ตลอดจนกำกับดูแลให้ฝ่ายจัดการดำเนินการให้เป็นไปตามแผนธุรกิจและงบประมาณที่กำหนดไว้ รวมทั้งจัดให้มีระบบการควบคุมภายใน การตรวจสอบภายใน และการบริหารความเสี่ยงที่มีประสิทธิภาพและประสิทธิผล โดยปัจจุบัน วิสัยทัศน์ของบริษัทได้เปลี่ยนจากผู้ประกอบการโรงงานน้ำตาลมาเป็นผู้ผลิตพลังงานทดแทนที่เป็นมิตรกับสิ่งแวดล้อม ผลิตภัณฑ์ของบริษัทเป็นผลิตภัณฑ์ที่ให้พลังงานทดแทนแก่สรรพสิ่ง เช่น น้ำตาลเป็นพลังงานทดแทนสำหรับมนุษย์ เอทานอลเป็นพลังงานสำหรับรถยนต์ กระแสไฟฟ้าเป็นพลังงานในเครื่องใช้ไฟฟ้า และปุ๋ยอินทรีย์ให้พลังงานสำหรับพืช โดยบริษัทได้มีการกำหนดแผนกลยุทธ์ระยะสั้น และระยะยาวในการพัฒนาโครงการและมีการลงทุนอย่างต่อเนื่อง พร้อมกับการส่งเสริมและพัฒนาสังคมโดยเป็นผู้ประกอบการที่มีจรรยาบรรณตามวิสัยทัศน์ที่วางไว้

6. คณะกรรมการบริษัทให้มีการจัดทำคู่มือนโยบายการกำกับดูแลกิจการ และคู่มือจรรยาบรรณในการดำเนินธุรกิจ โดยตระหนักถึงความรับผิดชอบต่อผู้มีส่วนได้เสียทุกฝ่าย ภายใต้กรอบของจรรยาบรรณทางธุรกิจ เพื่อใช้เป็นแนวทางในการบริหารองค์กร ดำเนินการใดๆด้วยความเป็นธรรมและคำนึงถึงผลประโยชน์สูงสุดของผู้ถือหุ้น และยึดมั่นในหลักการดำเนินธุรกิจด้วยความจริงใจและซื่อสัตย์สุจริต มีการกำหนดนโยบาย แผนงาน กลยุทธ์ การดำเนินงาน และการประเมินผล ตลอดจนการดำเนินงานและการกำกับดูแลเรื่องการบริหารความเสี่ยงอย่างโปร่งใสตรวจสอบได้

7. คณะกรรมการบริษัทให้มีการจัดทำคู่มือนโยบายการให้ข้อมูลการกระทำผิดและการทุจริต เพื่อใช้เป็นแนวทางปฏิบัติเกี่ยวกับการสอบสวนการกระทำผิดและทุจริต การให้ข้อมูลการกระทำผิดและทุจริต การลงโทษผู้กระทำผิด การคุ้มครองผู้ให้ข้อมูล

8. การป้องกันความขัดแย้งทางผลประโยชน์ คณะกรรมการได้ดูแลอย่างรอบคอบเมื่อเกิดรายการที่อาจมีความขัดแย้งทางผลประโยชน์ โดยผ่านการกลั่นกรองจากคณะกรรมการตรวจสอบ ในหัวข้อที่เป็นรายการระหว่างกัน ตามข้อกำหนด และวิธีการของตลาดหลักทรัพย์ในเรื่องที่เกี่ยวกับรายการที่เกี่ยวข้องกัน นอกจากนี้ยังมีการกำหนดไม่ให้ผู้มีส่วนได้เสียในรายการที่จะทำไม่มีส่วนร่วมในการตัดสินใจ และมีการเปิดเผยข้อมูลถูกต้องและครบถ้วนในรายงานประจำปีและแบบ 56-1

9. การบริหารงานและระบบการควบคุมภายในที่ดีมีประสิทธิภาพ เพื่อให้การดำเนินงานของบริษัทเป็นไปอย่างมีประสิทธิภาพ พร้อมทั้งมีข้อมูลที่สมบูรณ์และเชื่อถือได้ มีการปฏิบัติงานตามกฎระเบียบข้อบังคับอย่างถูกต้อง รวมทั้งการใช้ทรัพยากรของบริษัทเป็นไปอย่างประหยัดและมีประสิทธิภาพ ตลอดจนมีการดูแลป้องกันระงับรักษาทรัพย์สินของบริษัท โดยบริษัทมีหน่วยงานตรวจสอบภายในเพื่อทำหน้าที่วิเคราะห์ ตรวจสอบ ประเมินผลให้คำปรึกษาและข้อเสนอแนะ เพื่อสนับสนุนการดำเนินกิจการต่างๆ ของบริษัท และมีคณะกรรมการตรวจสอบเพื่อทำหน้าที่สอบทานให้บริษัท มีระบบการควบคุมภายใน (Internal Control) และการตรวจสอบภายใน (Internal Audit) ที่เหมาะสมและมีประสิทธิผล หน่วยงานดังกล่าวมีความเป็นอิสระในการปฏิบัติหน้าที่ ขึ้นตรงต่อคณะกรรมการตรวจสอบ มีการทบทวนความเหมาะสมและความเพียงพอของระบบปีละ 1 ครั้ง และคณะกรรมการตรวจสอบมีการให้ความเห็นเรื่องความเพียงพอของระบบควบคุมภายในไว้ในรายงานประจำปี



10. การบริหารความเสี่ยง อยู่ในความรับผิดชอบของคณะกรรมการบริหารความเสี่ยงในการจัดให้มีระบบการบริหารความเสี่ยงครอบคลุมทั้งองค์กร โดยปัจจุบันอยู่ระหว่างการวางระบบการบริหารความเสี่ยง โดยจะมีการทบทวนความเพียงพอของระบบและประสิทธิภาพของการจัดการอย่างน้อยปีละ 1 ครั้ง รวมถึงการจัดให้มีสัญญาณเตือนภัยล่วงหน้าและรายการผิดปกติ

11. การประชุมคณะกรรมการ บริษัทได้จัดให้มีการประชุมคณะกรรมการและมีการแจ้งให้กรรมการทราบล่วงหน้าโดยทำเป็นตารางประจำปีซึ่งกำหนดให้มีการประชุมอย่างน้อยปีละ 4 ครั้ง (ในทุกๆ 3 เดือน) และมีการประชุมอีกหนึ่งครั้ง ภายใน 1 เดือนก่อนวันประชุมสามัญผู้ถือหุ้นประจำปี อย่างไรก็ตาม เพื่อให้เกิดความคล่องตัวต่อการดำเนินธุรกิจของบริษัท ในแต่ละเดือน บริษัทได้จัดให้มีการประชุมคณะกรรมการบริหารซึ่งทำหน้าที่ตัดสินใจตามอำนาจหน้าที่ที่ได้รับมอบหมายจากคณะกรรมการบริษัท โดยทุกครั้งที่มีการประชุมกรรมการบริษัท คณะกรรมการบริหารได้มีการนำสิ่งที่ผ่านการพิจารณา กลับมาแจ้งให้คณะกรรมการบริษัททราบ เพื่อให้คณะกรรมการสามารถกำกับ ควบคุม ดูแล การปฏิบัติงานของฝ่ายจัดการได้อย่างต่อเนื่อง

ในการประชุมคณะกรรมการบริษัท ประธานกรรมการ กรรมการผู้จัดการ และเลขานุการบริษัท ร่วมกันพิจารณาการเลือกเรื่องเข้าวาระการประชุมคณะกรรมการ โดยผู้ให้แน่ใจว่าเรื่องที่สำคัญได้นำเข้าร่วมไว้แล้ว และกรรมการแต่ละคนมีความเป็นอิสระที่จะเสนอเรื่องเข้าสู่วาระการประชุม

สำนักเลขานุการบริษัทและกฎหมาย จัดส่งเอกสารประกอบการประชุมให้แก่กรรมการเป็นการล่วงหน้าอย่างน้อย 7 วัน ซึ่งเอกสารดังกล่าวได้ให้ข้อมูลและรายละเอียดอย่างพอเพียงเพื่อประกอบการพิจารณา อย่างไรก็ตาม ในเรื่องที่ไม่สามารถเปิดเผยเป็นลายลักษณ์อักษร หรือเปิดเผยล่วงหน้าแล้วจะส่งผลกระทบต่อบริษัท คณะกรรมการบริษัทสามารถนำเรื่องมาอภิปรายในที่ประชุมได้

ในระหว่างการประชุม ประธานกรรมการจัดสรรเวลาไว้อย่างเพียงพอที่ฝ่ายจัดการจะเสนอเรื่องและมากพอที่กรรมการจะอภิปรายปัญหาสำคัญกันอย่างรอบคอบโดยทั่วกัน นอกจากนี้ ประธานกรรมการส่งเสริมให้มีการใช้ดุลยพินิจตัดสินใจ กรรมการให้ความสนใจกับทุกวาระที่นำเข้าสู่ที่ประชุม รวมถึงเรื่องการทำกับคู่กรณีกิจการ นอกจากนี้ การประชุมคณะกรรมการบริษัท มีการเชิญผู้บริหารระดับสูงในแต่ละฝ่ายเข้าร่วมประชุมเพื่อนำเสนอข้อมูล ปัญหาและชี้แจงรายละเอียด เพื่อประกอบการตัดสินใจ ซึ่งเป็นการสร้างความสัมพันธ์ระหว่างกรรมการและผู้บริหารระดับสูง ทั้งยังเป็นการเข้าถึงข้อมูลสารสนเทศที่จำเป็นเพิ่มเติมผ่านการสอบถามผู้บริหารระดับสูง อีกทั้งในบางประเด็นที่มีข้อมูลไม่เพียงพอ กรรมการบริษัทสามารถติดต่อขอข้อมูลเพิ่มเติมได้ผ่านเลขานุการของบริษัท

นอกจากนี้ กรรมการบริษัทที่ไม่เป็นผู้บริหารมีการประชุมระหว่างกันเอง โดยไม่มีฝ่ายบริหารเข้าร่วมประชุมด้วย เพื่อให้กรรมการบริษัทที่ไม่เป็นผู้บริหารสามารถแสดงความคิดเห็นในเรื่องการทำงานและการบริหารงานได้อย่างอิสระ

รายงานการประชุมของคณะกรรมการบริษัท จะประกอบด้วย วันเวลาเริ่ม เวลาสิ้นสุดประชุม รายชื่อกรรมการที่เข้าประชุมและขาดประชุม สรุปสาระสำคัญของเรื่องที่เสนอ สรุปประเด็นการอภิปรายและข้อสังเกต มติคณะกรรมการและความเห็นของกรรมการที่ไม่เห็นด้วย ชื่อผู้ตรวจรายงาน และชื่อผู้รับรองรายงาน บริษัทได้มีการจัดเก็บรายงานการประชุมของคณะกรรมการบริษัทเป็นรูปเล่มและในรูปแบบ PDF ซึ่งสามารถสืบค้นง่าย แต่แก้ไขไม่ได้ มีการบันทึกและเปิดเผยจำนวนครั้งการเข้าประชุมคณะกรรมการ เนื่องจากการประชุมคณะกรรมการบริษัทจะจัดขึ้นทุกไตรมาส แต่การประชุมคณะกรรมการบริหารซึ่งเกี่ยวข้องกับผลการดำเนินงานของบริษัทจะจัดขึ้นทุกเดือน จึงมีการรายงานการประชุมของคณะกรรมการบริหารนำเสนอให้คณะกรรมการบริษัททราบด้วย

ในปี 2557 คณะกรรมการจัดให้มีการประเมินผลปฏิบัติงานของตนเอง โดยใช้หลักเกณฑ์ประเมินจากตลาดหลักทรัพย์แห่งประเทศไทย รวมถึงมีการประเมินเป็นหมู่คณะและรายบุคคล โดยภายหลังจากได้รับผลการประเมิน คณะกรรมการพิจารณาผลและหาแนวทางการปรับปรุงการปฏิบัติงาน

การสรรหาและแต่งตั้งกรรมการและผู้บริหาร

1. ที่ประชุมคณะกรรมการสรรหาและพิจารณาค่าตอบแทน ได้กำหนดนิยามของกรรมการอิสระดังนี้ (1) ถือหุ้นไม่เกิน 0.5% ของจำนวนหุ้นที่มีสิทธิออกเสียงทั้งหมด (2) ไม่มีส่วนร่วมในการบริหารงาน รวมทั้งไม่เป็นลูกจ้าง พนักงาน ที่ปรึกษาที่ได้รับเงินเดือนประจำ รวมถึงที่ปรึกษาตรวจสอบบัญชี ที่ปรึกษากฎหมาย ที่ปรึกษาด้านอื่น ๆ หรือ เป็นผู้มีส่วนได้เสียในบริษัท บริษัทในเครือ บริษัทร่วม หรือเป็นบุคคลที่อาจมีความขัดแย้งโดยไม่ควรมีผลประโยชน์ หรือ ส่วนได้เสียในลักษณะดังกล่าว เป็นเวลาไม่น้อยกว่า 2 ปี (3) ไม่มีความสัมพันธ์ทางธุรกิจ รวมถึงไม่มีผลประโยชน์หรือส่วนได้เสีย ไม่ว่าทางตรงทางอ้อม (4) ไม่เป็นญาติสนิทหรือมีความสัมพันธ์อื่นใดที่อาจทำให้ขาดความเป็นอิสระกับผู้บริหาร ผู้ถือหุ้นรายใหญ่ ซึ่งนิยามดังกล่าว ผ่านการเห็นชอบจากคณะกรรมการบริษัท โดยหลักเกณฑ์เข้มงวดกว่าข้อกำหนดทั่วไป

2. ในรอบระยะเวลาบัญชีที่ผ่านมา กรรมการอิสระไม่มีความสัมพันธ์ทางธุรกิจหรือการให้บริการทางวิชาชีพใดๆ กับบริษัท

3. การสรรหากรรมการและผู้บริหารระดับสูงสุด

คณะกรรมการสรรหาและกำหนดค่าตอบแทนทำหน้าที่กำหนดนโยบาย หลักเกณฑ์และวิธีการในการสรรหากรรมการเพื่อนำเสนอรายชื่อให้กรรมการบริษัทและที่ประชุมผู้ถือหุ้นพิจารณา ทั้งนี้ หลักเกณฑ์ในการพิจารณาเลือกกรรมการ มีคุณสมบัติไม่น้อยกว่าคุณสมบัติตามมาตรา 68 แห่งพระราชบัญญัติบริษัทมหาชนจำกัด พ.ศ. 2535 (รวมทั้งที่มีการแก้ไขเพิ่มเติม) ตามประกาศคณะกรรมการกำกับหลักทรัพย์และตลาดหลักทรัพย์ที่เกี่ยวข้อง นอกจากนี้ การเลือกตั้งกรรมการจะดำเนินการตามข้อบังคับของบริษัทซึ่งสรุปได้ดังต่อไปนี้

1. คณะกรรมการของบริษัทประกอบด้วยกรรมการอย่างน้อย 4 คน ทั้งนี้ กรรมการไม่น้อยกว่ากึ่งหนึ่งของจำนวนกรรมการทั้งหมดนั้นต้องมีถิ่นที่อยู่ในราชอาณาจักร และกรรมการของบริษัทจะต้องเป็นผู้มีคุณสมบัติและไม่มีลักษณะต้องห้ามตามที่กฎหมายกำหนด

2. การเลือกตั้งกรรมการโดยที่ประชุมผู้ถือหุ้นนั้น ให้ใช้คะแนนเสียงข้างมากและให้เป็นไปตามหลักเกณฑ์และวิธีการดังต่อไปนี้

(ก) ผู้ถือหุ้นคนหนึ่งมีคะแนนเสียงเท่ากับหนึ่งหุ้นต่อหนึ่งเสียง

(ข) ให้ผู้ถือหุ้นลงคะแนนเสียงเลือกบุคคลที่ได้รับการเสนอชื่อเป็นกรรมการเป็นรายบุคคล ทั้งนี้ ในการออกเสียงลงคะแนน บุคคลแต่ละคนที่ผู้ถือหุ้นออกเสียงเลือกตั้งจะได้รับคะแนนเสียงจากผู้ถือหุ้นไม่เกินจำนวนหุ้นที่ผู้ถือหุ้นนั้นมีอยู่ตาม (ก) โดยผู้ถือหุ้นดังกล่าวจะแบ่งคะแนนเสียงให้แก่บุคคลใดบุคคลหนึ่งมากหรือน้อยเพียงใดไม่ได้ โดยบุคคลซึ่งได้รับคะแนนเสียงสูงสุดตามลำดับลงมาเป็นผู้ได้รับเลือกตั้งเป็นกรรมการเท่าจำนวนกรรมการที่จะมี ในกรณีที่บุคคลซึ่งได้รับการเลือกตั้งในลำดับถัดลงมา มีคะแนนเสียงเท่ากันเกินจำนวนที่จะมี ให้ผู้เป็นประธานเป็นผู้ออกเสียงชี้ขาด

(ค) ในการประชุมสามัญประจำปีทุกครั้ง ให้กรรมการจำนวนหนึ่งในสามออกจากตำแหน่ง ถ้าจำนวนกรรมการจะแบ่งออกให้ตรงเป็นสามส่วนไม่ได้ ก็ให้ออกโดยจำนวนใกล้เคียงกับส่วนหนึ่งในสาม

เลขานุการบริษัท

เมื่อวันที่ 28 มีนาคม 2557 คณะกรรมการบริษัทได้มีมติแต่งตั้งนายธัชชัย ศุภผลศิริ เป็นเลขานุการบริษัท เพื่อทำหน้าที่เป็นที่ปรึกษาให้คำแนะนำแก่กรรมการในการปฏิบัติตามกฎหมายเกี่ยวกับหน้าที่ความรับผิดชอบต่างๆของกรรมการ การจัดการประชุมคณะกรรมการบริษัทและการประชุมผู้ถือหุ้น และการทำรายงาน ตลอดจนหน้าที่ต่างๆ ตามที่กฎหมายกำหนด โดยคณะกรรมการบริษัทเห็นว่า เป็นผู้ที่มีคุณสมบัติและมีความเหมาะสม มีความรู้ความสามารถ และดำรงตำแหน่งเป็นรองกรรมการผู้จัดการใหญ่ สำนักเลขานุการบริษัทและกฎหมาย

นอกจากนี้ บริษัทได้ส่งเสริมให้เลขานุการบริษัทได้รับการอบรมและพัฒนาความรู้ด้านกฎหมาย หรือการปฏิบัติหน้าที่เลขานุการบริษัท และการเปิดเผยประวัติ คุณสมบัติและประสบการณ์ของเลขานุการบริษัทไว้ในรายงานประจำปี

การกำกับดูแลการดำเนินงานของบริษัทย่อยและบริษัทร่วม

1. เพื่อให้เป็นไปตามกลไกในการกำกับดูแลที่ทำให้สามารถควบคุมดูแลการจัดการและรับผิดชอบการดำเนินงานของบริษัทย่อยและบริษัทร่วม และดูแลรักษาผลประโยชน์ของเงินลงทุนบริษัท คณะกรรมการบริษัทจึงได้ส่งบุคคลเพื่อเป็นตัวแทนบริษัทไปเป็นกรรมการในบริษัทย่อยและบริษัทร่วมตามสัดส่วนการถือหุ้น โดยเป็นไปตามระเบียบปฏิบัติของบริษัทซึ่งได้รับมติเห็นชอบจากที่ประชุมกรรมการบริษัท

2. ตัวแทนของบริษัทที่ไปเป็นกรรมการในบริษัทย่อยและบริษัทร่วมดังกล่าว จะมีส่วนร่วมในการกำหนดนโยบายสำคัญต่อการดำเนินธุรกิจ เช่น การลงทุนในโครงการอื่นๆ

การใช้ข้อมูลภายใน

ตามนโยบายการกำกับดูแลกิจการของบริษัท ซึ่งประกาศให้ทราบทั่วกันว่า กรรมการ ผู้บริหาร และพนักงานทุกระดับต้อง ไม่ใช้ข้อมูลภายใน (Inside Information) ของกลุ่มบริษัท ที่มีสาระสำคัญและยังไม่ได้เปิดเผยต่อสาธารณชนเพื่อประโยชน์ของตนเองหรือผู้อื่น กรรมการ ผู้บริหาร และพนักงานของบริษัทฯ มีสิทธิเสรีภาพในการลงทุนซื้อขายหลักทรัพย์ของกลุ่มบริษัท แต่เพื่อป้องกันมิให้เกิดความขัดแย้งทางผลประโยชน์ กรรมการ ผู้บริหาร และพนักงาน จะงดการซื้อขายหลักทรัพย์ของกลุ่มบริษัท ในช่วงระยะเวลา 1 เดือน ก่อนการเปิดเผยงบการเงินให้แก่สาธารณชน

คำตอบแทนผู้สอบบัญชี

บริษัท น้ำตาลขอนแก่น จำกัด (มหาชน) และบริษัทย่อย มีค่าสอบบัญชี และค่าใช้จ่ายเพิ่มเติมในการจัดทำงบการเงินรวม ในปี 2557 เป็นจำนวนเงิน 7,190,000 บาท และมีค่าบริการอื่น เป็นจำนวนเงิน 200,000 บาท



การปฏิบัติตามหลักการกำกับดูแลกิจการเรื่องอื่นๆ

คณะกรรมการให้ความสำคัญกับการกำกับดูแลกิจการ และเข้าใจบทบาท หน้าที่ ความรับผิดชอบของคณะกรรมการที่มีต่อบริษัท ผู้ถือหุ้น ผู้มีส่วนได้เสีย บริษัทปฏิบัติตามข้อพึงปฏิบัติสำหรับบริษัทจดทะเบียนที่เป็นไปตามแนวทางของตลาดหลักทรัพย์แห่งประเทศไทย สำหรับสิทธิของผู้ถือหุ้นและการปฏิบัติต่อผู้ถือหุ้นอย่างเท่าเทียมกัน บริษัทมีนโยบายและได้ดำเนินการดังนี้

1. บริษัทให้ความสำคัญในการเคารพสิทธิของผู้ถือหุ้นมาโดยตลอด ไม่ว่าจะเป็นเรื่องสิทธิขั้นพื้นฐานตามกฎหมาย สิทธิในความเป็นเจ้าของ ผ่านการแต่งตั้งคณะกรรมการ และสิทธิอื่นที่ควรจะมี นอกจากนี้ บริษัทดูแลผู้ถือหุ้นมากกว่าสิทธิตามกฎหมาย เช่น การให้ข้อมูล ข่าวสาร ผ่านเว็บไซต์ของบริษัท การจัดส่งข่าวสารที่สำคัญทางจดหมายให้แก่ผู้ถือหุ้น รวมถึงเปิดโอกาสให้ผู้ถือหุ้นแจ้งความจำนงในการเข้าเยี่ยมชมกิจการของบริษัท

2. บริษัทมีการให้ข้อมูล วัน เวลา สถานที่ และวาระการประชุม ตลอดจนข้อมูลทั้งหมดที่เกี่ยวข้องกับเรื่องที่ต้องตัดสินใจในที่ประชุมแก่ผู้ถือหุ้นเป็นการล่วงหน้า โดยได้ส่งหนังสือนัดเชิญประชุม และเอกสารประกอบ ให้ผู้ถือหุ้นได้พิจารณาเป็นการล่วงหน้าไม่น้อยกว่า 7 วัน อีกทั้งในการประชุมสามัญผู้ถือหุ้นประจำปี 2557 บริษัทมีการเผยแพร่หนังสือเชิญประชุมไว้ในเว็บไซต์ของบริษัท เพื่อเปิดโอกาสให้ผู้ถือหุ้นได้มีเวลาศึกษาข้อมูล ก่อนได้รับข้อมูลในรูปแบบเอกสาร

3. ผู้ถือหุ้นสามารถดาวน์โหลดข้อมูลต่างๆ ของบริษัทได้ที่ www.kslsugar.com ซึ่งจะมีข้อมูลทางการเงิน ข้อมูลของบริษัทต่างๆ รวมถึงข้อมูลของการประชุม ซึ่งจะอำนวยความสะดวกให้ผู้ถือหุ้นและผู้ที่เกี่ยวข้องศึกษาสารสนเทศของบริษัทได้ อีกทั้งยังสามารถสอบถามข้อมูลเพิ่มเติมผ่านทาง Email: ir@kslgroup.com และ secretary@kslgroup.com

4. บริษัทมีนโยบายที่จะอำนวยความสะดวก และส่งเสริมให้ผู้ถือหุ้นได้ใช้สิทธิและออกเสียงอย่างเต็มที่ อย่างเช่น การแยกปีประชุมทะเบียนพักการโอนหุ้นเป็น 2 ครั้ง โดยกำหนดการปีประชุมทะเบียนพักการโอนหุ้นเพื่อสิทธิในการเข้าร่วมประชุมผู้ถือหุ้น เพื่อให้ผู้ถือหุ้นพิจารณาและมีมติอนุมัติการจ่ายเงินปันผลประจำปี ก่อนที่จะมีการปีประชุมทะเบียนพักการโอนหุ้นเพื่อสิทธิในการรับเงินปันผลอีกครั้ง เพื่อเป็นการรักษาสีสิทธิของผู้ถือหุ้นในการเลือกที่จะถือหุ้นเพื่อรับเงินปันผลหรือไม่ การกำหนดสถานที่ในการจัดการประชุมให้สะดวกต่อผู้ถือหุ้น ซึ่งบริษัทเลือกจัดการประชุมสามัญผู้ถือหุ้นที่โรงแรมซึ่งอยู่ในใจกลางกรุงเทพฯ และอยู่บริเวณใกล้เคียงกับสำนักงานใหญ่ของบริษัท การประกาศผ่านทางหนังสือพิมพ์เพื่อแจ้งเรื่องการประชุมให้ผู้ถือหุ้นทราบ การให้ผู้ถือหุ้นสามารถลงทะเบียนเข้าประชุมล่วงหน้าก่อนการประชุมประมาณ 1 ชั่วโมง และในกรณีที่ผู้ถือหุ้นไม่สามารถเข้าร่วมประชุมด้วยตนเอง ก็สามารถมอบฉันทะให้ผู้อื่นหรือมอบฉันทะให้กรรมการอิสระของบริษัทเข้าร่วมประชุมและลงมติแทนได้

5. บริษัทจัดให้มีการประชุมสามัญผู้ถือหุ้นประจำปี ครั้งที่ 1/ 2557 เมื่อวันที่ 26 กุมภาพันธ์ 2557 มีการเปิดโอกาสให้ผู้ถือหุ้นซักถามข้อสงสัยต่างๆ จากกรรมการบริษัท รวมถึงคณะกรรมการย่อยต่างๆ ทั้งนี้ บริษัทมีนโยบายที่จะไม่มีการลิดรอนสิทธิของผู้ถือหุ้นในการรับรู้สารสนเทศของบริษัท เช่น ไม่มีการแจกเอกสารที่มีข้อมูลสำคัญเพิ่มเติมอย่างกะทันหัน ไม่เพิ่มวาระการประชุมหรือเปลี่ยนแปลงข้อมูลสำคัญ ไม่จำกัดสิทธิในการเข้าประชุมของผู้ถือหุ้นที่มาสาย เป็นต้น

6. นอกจากนี้ บริษัทเปิดโอกาสให้ผู้ถือหุ้นสามารถเสนอเรื่องเพื่อบรรจุเป็นวาระการประชุมเป็นการล่วงหน้า พร้อมกับกำหนดหลักเกณฑ์และวิธีการ กล่าวคือ เป็นผู้ถือหุ้นรายเดียวหรือหลายรายที่ถือหุ้น ณ วันที่เสนอวาระการประชุม นับรวมกันได้ไม่น้อยกว่าร้อยละห้า ของจำนวนหุ้นที่มีสิทธิออกเสียงทั้งหมดของบริษัท มีรายละเอียดของข้อมูลประกอบการพิจารณา มีเกณฑ์การพิจารณาบรรจุวาระ/ไม่บรรจุวาระที่ชัดเจน มีช่องทางรับเรื่องและช่วงเวลาที่เปิดรับเรื่อง ซึ่งภายหลังที่รับเรื่องที่ประชุมคณะกรรมการบริษัทจะพิจารณากลับกรองและจะแจ้งผลการพิจารณาพร้อมเหตุผลให้ผู้ถือหุ้นทราบผ่านทางเว็บไซต์ของบริษัท โดยรายละเอียดดังกล่าวสามารถดูผ่านทางเว็บไซต์ของบริษัท ซึ่งไม่มีผู้ใดเสนอวาระการประชุมเป็นการเพิ่มเติม นอกจากนี้ บริษัทยังเปิดโอกาสให้ผู้ถือหุ้นส่งคำถามที่เกี่ยวข้องกับวาระการประชุมถึงคณะกรรมการล่วงหน้าก่อนวันประชุมผ่านทางเว็บไซต์อีกด้วย

7. ผู้ถือหุ้นสามารถเสนอชื่อบุคคลเพื่อเข้ารับการคัดเลือกเป็นกรรมการบริษัท ทั้งนี้ บริษัทได้กำหนดหลักเกณฑ์ เช่น ช่องทางรับเรื่องผ่านไปรษณีย์ลงทะเบียนมาที่สำนักงานเลขานุการบริษัท ช่วงเวลาที่เปิดแบบฟอร์มข้อมูลบุคคลผู้ได้รับการเสนอชื่อเข้าดำรงตำแหน่งกรรมการ การแสดงความยินยอมของผู้ที่ได้รับการเสนอชื่อ โดยรายละเอียดดังกล่าวสามารถดูผ่านทางเว็บไซต์ของบริษัท ซึ่งภายหลังที่รับเรื่องที่ประชุมคณะกรรมการบริษัท จะพิจารณากลับกรองตามกระบวนการต่อไป อย่างไรก็ตามที่ผ่านมาไม่มีการเสนอชื่อแต่อย่างใด

8. บริษัทจัดให้ผู้ถือหุ้นศึกษาข้อมูลประกอบการประชุมล่วงหน้าผ่านเว็บไซต์ของบริษัท โดยข้อมูลจะเหมือนกับข้อมูลที่บริษัทจัดส่งให้ผู้ถือหุ้นในรูปแบบเอกสาร ส่วนหนังสือเชิญประชุมและเอกสารประกอบมีการจัดส่งให้ผู้ถือหุ้นล่วงหน้าก่อนวันประชุมไม่น้อยกว่า 14 วัน

9. ในหนังสือเชิญประชุม บริษัทแจ้งกฎเกณฑ์และวิธีการในการเข้าร่วมประชุมให้ผู้ถือหุ้นทราบ รวมถึงการเสนอรายชื่อกรรมการอิสระ ได้แก่ นายมนู เลียวไพโรจน์ และนายสิทธิ ลีละเกษมฤกษ์ เป็นผู้รับมอบฉันทะจากผู้ถือหุ้น นอกจากนี้ ยังจัดเตรียมแบบมอบฉันทะซึ่งเป็นแบบมาตรฐานสามารถระบุความเห็นในการลงคะแนนเสียงได้



10. ข้อมูลในหนังสือเชิญประชุมผู้ถือหุ้นประจำปี 2556 ครั้งที่ 1/2557 มีวาระการแต่งตั้งกรรมการ วาระการพิจารณาค่าตอบแทนกรรมการ วาระการแต่งตั้งผู้สอบบัญชีและกำหนดค่าตอบแทนผู้สอบบัญชี วาระการจ่ายเงินปันผล
11. ในที่ประชุมสามัญผู้ถือหุ้นประจำปี 2556 ครั้งที่ 1/2557 ประธานกรรมการได้แจ้งกฎเกณฑ์สำหรับการประชุมและวิธีการออกเสียงลงมติให้ผู้ถือหุ้นทราบ และเปิดโอกาสให้ผู้ถือหุ้นแสดงความคิดเห็นและซักถามได้ ส่วนในวาระแต่งตั้งกรรมการ คณะกรรมการได้เปิดโอกาสให้ผู้ถือหุ้นเลือกกรรมการเป็นรายคน โดยใช้บัตรลงคะแนนและมีการถ่ายวิดีโอ บันทึกรูปภาพและเสียงการประชุม
12. รายงานการประชุมสามัญผู้ถือหุ้นประจำปี 2556 ครั้งที่ 1/2557 แสดงรายชื่อกรรมการที่เข้า/ไม่เข้าร่วมประชุม มีคำชี้แจงที่เป็นสาระสำคัญ มีคำถามและคำตอบหรือข้อคิดเห็นโดยสรุป วิสัยทัศน์และวิสัยทัศน์ และในกรณีที่ไม่เห็นด้วยจะมีมติที่ประชุมที่เป็นคะแนนที่เห็นด้วย ไม่เห็นด้วย หรืองดออกเสียง ซึ่งทางบริษัทได้เผยแพร่รายงานการประชุมผ่านทางเว็บไซต์ภายใน 14 วัน
13. บริษัทมีมาตรการป้องกันกรรมการ ผู้บริหาร และพนักงานใช้ข้อมูลภายในเพื่อหาผลประโยชน์แก่ตนเองหรือผู้อื่นในทางมิชอบ (แสดงรายละเอียดในหัวข้อ เรื่องการดูแลเรื่องการใช้อุปกรณ์ภายใน)
14. บริษัทกำหนดข้อบังคับของบริษัทว่า กรรมการบริษัทจะประกอบกิจการ หรือเข้าเป็นหุ้นส่วนในห้างหุ้นส่วนสามัญหรือหุ้นส่วนไม่จำกัดความรับผิดชอบในห้างหุ้นส่วนจำกัด หรือเป็นกรรมการของบริษัทจำกัดหรือบริษัทมหาชนจำกัดอื่นที่ประกอบกิจการอันมีสภาพอย่างเดียวกัน และเป็นการแข่งขันกับกิจการของบริษัทไม่ได้ เว้นแต่จะแจ้งให้ที่ประชุมผู้ถือหุ้นทราบก่อนที่จะมีมติแต่งตั้ง และกรรมการต้องแจ้งให้บริษัททราบโดยไม่ชักช้าหากมีส่วนได้เสียไม่ว่าโดยตรงหรือโดยอ้อมในสัญญาใดๆ ที่บริษัททำขึ้นในระหว่างรอบปีบัญชี หรือถือหุ้นหรือหุ้นกู้เพิ่มขึ้นหรือลดลงในระหว่างรอบปีบัญชีในบริษัทหรือบริษัทในเครือ โดยบริษัทส่งเสริมให้มีการเปิดเผยข้อมูลส่วนได้เสียของกรรมการ ผู้บริหาร และผู้เกี่ยวข้องต่อคณะกรรมการ ผ่านวาระการประชุมของคณะกรรมการบริษัท นอกจากนี้ กรรมการหรือผู้บริหารที่มีส่วนได้เสียหรือมีส่วนเกี่ยวข้องจะไม่มีสิทธิออกเสียงในวาระดังกล่าว

บทบาทของผู้มีส่วนได้เสีย

นอกจากการคำนึงถึงการรักษาผลประโยชน์และสิทธิของผู้ถือหุ้นแล้ว ยังมีกลุ่มต่างๆ ที่มีส่วนได้เสียกับบริษัท ที่ช่วยสร้างความมั่นคงทางการเงินและความยั่งยืนของกิจการ เช่น กลุ่มลูกค้า พนักงานของบริษัท คู่ค้า เจ้าหนี้ และชุมชนที่บริษัทตั้งอยู่ ในอดีตที่ผ่านมา บริษัทดำเนินนโยบายต่างๆ ในการสร้างจริยธรรมการค้าเป็นธุรกิจมาโดยตลอด เช่น

สิทธิของผู้ถือหุ้น : ตามได้กล่าวในหัวข้อ "สิทธิของผู้ถือหุ้นและการปฏิบัติต่อผู้ถือหุ้นอย่างเท่าเทียมกัน" ข้างต้น ในหัวข้อ 9.9 การปฏิบัติตามหลักการกำกับดูแลกิจการเรื่องอื่นๆ

สิทธิของพนักงาน : นอกจากสิทธิตามกฎหมาย ไม่ว่าจะเป็นพระราชบัญญัติ แรงงานและกฎหมายอื่นที่เกี่ยวข้องแล้ว บริษัทได้ให้ความสำคัญต่อพนักงานของบริษัททุกระดับชั้น ไม่มีการแบ่งแยกเชื้อชาติ ศาสนา ไม่ว่าเพศหญิงหรือชาย โดยพนักงานทุกคนต่างมีสิทธิเท่าเทียมกัน และได้รับการปฏิบัติอย่างเสมอภาค และมีสิทธิได้รับสวัสดิการตามตำแหน่งหน้าที่ที่พึงได้โดยไม่เลือกปฏิบัติ และในการพิจารณาปรับตำแหน่งหรือเงินเดือนของพนักงานบริษัท ได้ดำเนินการในรูปของคณะกรรมการซึ่งประกอบด้วยผู้บริหารจากฝ่ายต่างๆ เพื่อให้เกิดความโปร่งใสและเป็นธรรม นอกจากนี้ บริษัทมีนโยบายส่งเสริมการเสริมสร้างความรู้ ผ่านการอบรมภายใน และภายนอกบริษัท เพื่อรองรับการเติบโตของบริษัทในอนาคต อีกทั้งบริษัทยังมีการจัดตั้งกองทุนสำรองเลี้ยงชีพ เพื่อสร้างหลักประกันให้แก่พนักงานภายในบริษัท มีการประกาศนโยบาย มรท.8001-2553 มาตรฐานแรงงานไทยด้านสิทธิมนุษยชนและความรับผิดชอบต่อสังคม พร้อมกับได้ใบรับรอง มรท.8001-2553 ระดับสมบูรณ์ ขึ้นสูงสุดจากกรมสวัสดิการและคุ้มครองแรงงาน กระทรวงแรงงาน และรักษามาตรฐานอย่างต่อเนื่องเป็นปีที่ 7

สิทธิของลูกค้า : นอกจากสิทธิของลูกค้าตามสัญญาที่ได้ทำข้อตกลงกันแล้ว บริษัทยังคำนึงถึงความพึงพอใจของลูกค้าด้วย โดยบริษัทสร้างระบบติดตามและประเมินผลความพึงพอใจของลูกค้า เป็นระยะผ่านระบบ ISO 9001:2008 GMP และ HACCP และใบรับรอง HALAL โดยมุ่งหมายที่จะเสริมสร้างความสัมพันธ์กับลูกค้าในระยะยาว

สิทธิของคู่ค้า : ความสัมพันธ์ของคู่ค้าบริษัท ส่วนใหญ่จะอยู่ในรูปของการเข้าไปร่วมลงทุนในกิจการร่วมกัน บริษัทคำนึงถึงสิทธิตามกฎหมายและสิทธิตามสัญญาว่ามาโดยตลอด โดยยึดหลักสุจริต ความเท่าเทียมกัน และสิทธิที่จะได้รับผลประโยชน์จากเงินที่ลงทุน

สิทธิของเจ้าหนี้ : มีการปฏิบัติต่อเจ้าหนี้ตามเงื่อนไขหรือข้อตกลงทางการค้า สร้างความไว้วางใจให้กับเจ้าหนี้ผ่านการบริหารงานอย่างมีจรรยาบรรณ และอำนวยความสะดวกด้านข้อมูล ข่าวสาร เพื่อสร้างความเข้าใจเกี่ยวกับสถานะทางการเงินของบริษัท

สิทธิของชุมชนและสิ่งแวดล้อม : บริษัทรับผิดชอบต่อสังคมและสิ่งแวดล้อมมาโดยตลอด ไม่ว่าจะเป็นการปฏิบัติตามกฎหมายที่เกี่ยวข้องและกิจกรรมต่างๆ อาทิเช่น กฎหมายสิ่งแวดล้อม ให้ความร่วมมือต่อภาครัฐและหน่วยงานที่เกี่ยวข้อง ช่วยพัฒนาสาธารณสุขปลอดภัยต่างๆ



ให้การสนับสนุนทางการเงินและสนับสนุนกิจกรรมทางสังคมเพื่อสร้างความรู้ความเข้าใจและพัฒนาชุมชนให้ยั่งยืน อาทิ เช่น สนับสนุนและปรับปรุงหมู่บ้านตัวอย่างเศรษฐกิจพอเพียงที่จังหวัดกาญจนบุรีและจังหวัดขอนแก่น สนับสนุนงบประมาณให้ออบต.หลุมรั้ง จังหวัดกาญจนบุรี เพื่อจัดให้มีน้ำเพื่ออุปโภค บริโภค และการเกษตร บำรุงรักษาทรัพยากรธรรมชาติและสิ่งแวดล้อม สนับสนุนโครงการพัฒนาศักยภาพผู้สูงอายุ เทศบาลตำบลลำน้ำพอง จังหวัดขอนแก่น สนับสนุนทุนการศึกษาให้กับโรงเรียนวัดท่ากระทุ่ม อำเภอน้ำพอง จังหวัดกาญจนบุรี โครงการอบรมเพื่อพัฒนาชีวิตเกษตรกรบนพื้นฐานปรัชญาเศรษฐกิจพอเพียงให้แก่ชุมชนในพื้นที่จังหวัดกาญจนบุรี เป็นศูนย์การเรียนรู้เศรษฐกิจพอเพียงสู่ชุมชนในโครงการ 70 ปี KSL สู่อุทิศ 70 กิจกรรมพอเพียง สนับสนุนหน่วยแพทย์เคลื่อนที่จากโรงพยาบาลน้ำพองตรวจสุขภาพชุมชนในอำเภอน้ำพอง จังหวัดขอนแก่น การมอบเงินสนับสนุนเพื่อพัฒนาชุมชนและโรงเรียนให้กับจังหวัดขอนแก่นและจังหวัดเลย

สำหรับโครงการที่อาจสร้างผลกระทบต่อชุมชนหรือสิ่งแวดล้อม คณะกรรมการมีนโยบายสอบถามความคิดเห็นและผลกระทบที่จะเกิดต่อชุมชนและสิ่งแวดล้อมบริเวณโดยรอบ รวมถึงบริษัทได้กำหนดหลักเกณฑ์ที่จะต้องมีการศึกษาปัจจัยด้านสิ่งแวดล้อมและสังคมและกระบวนการผลกระทบ พร้อมไปกับการศึกษาความเป็นไปได้ของโครงการ ดังเช่น โครงการโรงงานน้ำตาลและโรงงานผลิตกระแสไฟฟ้าที่จังหวัดเลย ซึ่งบริษัทได้มีการทำประชาพิจารณ์และวิเคราะห์ผลกระทบต่อชุมชนและสิ่งแวดล้อม

นอกจากที่บริษัทให้ความสำคัญกับผู้มีส่วนได้เสียทุกกลุ่มตั้งแต่กล่าวมาแล้วนั้น บริษัทยังตระหนักถึงข้อเสนอแนะ ข้อคิดเห็น หรือการแจ้งเบาะแสต่างๆ ที่ทำให้บริษัทสามารถพัฒนา หรือปรับปรุง แก้ไข การดำเนินงานของบริษัท โดยบริษัทจัดช่องทางให้ผู้มีส่วนได้เสียสามารถติดต่อกับบริษัทได้ ในกรณีที่ไม่เหมาะสมหรือไม่ถูกต้องเกิดขึ้นและผู้มีส่วนได้เสียต้องการที่จะให้แก้ไขหรือขอความชัดเจนหรือผู้มีส่วนได้เสียต้องการที่จะให้ข้อเสนอแนะต่างๆ ผู้มีส่วนได้เสียสามารถทำได้โดยผ่านกรมการตรวจสอบของบริษัท ทาง Email: ia@kslgroup.com หรือทางโทรสารไปยังสำนักงานตรวจสอบภายในที่หมายเลข 02-642-6092 ซึ่งในปีที่ผ่านมา บริษัทยังไม่ได้รับแจ้งเบาะแสการกระทำผิดแต่อย่างใด

การเปิดเผยข้อมูลและความโปร่งใส

บริษัทได้คำนึงถึงการได้รับข้อมูลที่ต้องการ ครบถ้วน ทันเวลา โปร่งใส การเข้าถึงข้อมูลได้ง่าย เท่าเทียมกัน และความน่าเชื่อถือ โดยบริษัทได้ดำเนินการ

1. เปิดเผยข้อมูล แบบแสดงรายการข้อมูลประจำปี (แบบ 56-1) และรายงานประจำปี ผ่านช่องทางของตลาดหลักทรัพย์ฯ และผ่านช่องทางเว็บไซต์ ของบริษัท www.kslsugar.com นอกจากนี้ในเว็บไซต์ของบริษัท ยังมีการนำเสนอข่าวต่างๆ ที่เกี่ยวข้องกับบริษัท และอุตสาหกรรมเพื่อเป็นข้อมูลในการตัดสินใจ
2. ในรอบปีที่ผ่านมา บริษัทมิได้ถูกสำนักงาน ก.ล.ต. หรือตลาดหลักทรัพย์ฯ ดำเนินการเนื่องมาจากการเปิดเผยข้อมูลไม่เป็นไปตามข้อกำหนด ทั้งนี้ บริษัทได้มีการประเมินประสิทธิภาพของกระบวนการเปิดเผยข้อมูลผ่านการสอบถามความคิดเห็นจากบุคคลภายนอก
3. บริษัทเปิดเผยข้อมูลเพิ่มเติม ทั้งในส่วนของหน้าที่ของคณะกรรมการ และคณะกรรมการชุดย่อย นโยบายการจ่ายค่าตอบแทนกรรมการ และผู้บริหาร นโยบายการกำกับดูแลโดยสรุป นโยบายเกี่ยวกับสิ่งแวดล้อมและสังคม และการปฏิบัติตามนโยบายที่กำหนด จรรยาบรรณธุรกิจโดยสรุป ประวัติการอบรมกรรมการ
4. จัดให้มีรายงานความรับผิดชอบของคณะกรรมการต่อรายงานทางการเงินแสดงควบคู่ไปกับรายงานของผู้สอบบัญชีในรายงานประจำปี ซึ่งมีเนื้อหารับรองการปฏิบัติตามหลักการบัญชี และมีการรายงานทางการเงินที่มีข้อมูลถูกต้อง ครบถ้วน เป็นจริงตามมาตรฐานการบัญชี โดยรายงานดังกล่าวลงนามโดยประธานกรรมการและกรรมการผู้จัดการ
5. ข้อมูลในเว็บไซต์ของบริษัทประกอบด้วย ข้อมูลองค์กร โครงสร้างการถือหุ้น โครงสร้างคณะกรรมการ วิสัยทัศน์/ภารกิจ ธุรกิจและผลิตภัณฑ์ นโยบายการกำกับดูแลกิจการและผลการปฏิบัติตามนโยบายที่กำหนด จรรยาบรรณธุรกิจ ข้อมูลนักลงทุน นโยบายเกี่ยวกับสิ่งแวดล้อมและสังคม รายงานประจำปี บงการเงิน และข่าวสารที่บริษัทเผยแพร่ โดยมีทั้งภาษาไทยและภาษาอังกฤษ



6. บริษัทตระหนักถึงความสำคัญในการเปิดเผยข้อมูลสารสนเทศแก่ผู้ลงทุนเพื่อให้ผู้ลงทุนได้รับทราบข้อมูลที่ถูกต้อง โปร่งใส และทั่วถึง บริษัทจึงจัดทีมงานเพื่อรับผิดชอบติดต่อประสานงานกับผู้ลงทุนและผู้ถือหุ้น โดยสามารถติดต่อได้ที่ Email: ir@kslgroup.com หรือติดต่อที่

- | | | | | |
|--------------|----------------|-----------------|---------------------|-------------------------------|
| 1. นายมีชัย | ปิยะวิเศษพัฒน์ | หมายเลขโทรศัพท์ | 02-642-6230 ต่อ 279 | Email: meechai@kslgroup.com |
| 2. นายชนะชัย | ชุตินาวรพันธ์ | หมายเลขโทรศัพท์ | 02-642-6230 ต่อ 294 | Email: chanachai@kslgroup.com |
| 3. นายชัชช | ชินธรรมมิตร | หมายเลขโทรศัพท์ | 02-642-6230 ต่อ 291 | Email: chalush@kslgroup.com |

เพื่อให้เกิดความเข้าใจในธุรกิจของบริษัทได้ดียิ่งขึ้นและสามารถนำไปถ่ายทอดต่อนักลงทุนที่สนใจได้ บริษัทจึงจัดทำแผนงานนักลงทุนสัมพันธ์ประจำปี โดยมีการประชุมนักวิเคราะห์ (Analyst Meeting) ทุกไตรมาส ณ ห้องประชุมของบริษัท นอกจากนี้ บริษัทยังให้มีการประชุมชี้แจงผลการดำเนินงานที่ตลาดหลักทรัพย์ เพื่อเปิดโอกาสให้นักลงทุนรายย่อยได้รับข้อมูลของบริษัท รวมถึงสอบถามผลการดำเนินงานและความก้าวหน้าของโครงการต่างๆ ได้ สำหรับปี 2557 บริษัทได้เข้าร่วมงาน SET IN THE CITY ซึ่งจัดโดยตลาดหลักทรัพย์แห่งประเทศไทย ระหว่างวันที่ 20-23 พฤศจิกายน 2557

สำหรับนักลงทุนต่างประเทศ บริษัทประสานงานร่วมกับบริษัทหลักทรัพย์และบริษัทวิเคราะห์หลักทรัพย์ในการจัดทำแผน เพื่อร่วมเดินทางในการนำเสนอผลการดำเนินงานของบริษัทและความก้าวหน้าของโครงการของบริษัท โดยในปีที่ผ่านมา บริษัทเข้าร่วมประชุมชี้แจงผลการดำเนินงานและความก้าวหน้าที่ยุโรปและเอเชีย ร่วมกับบริษัทหลักทรัพย์และตลาดหลักทรัพย์แห่งประเทศไทยและบริษัทหลักทรัพย์อื่นๆ ยิ่งไปกว่านั้น บริษัทเปิดโอกาสให้นักลงทุนทั้งในประเทศและต่างประเทศ สามารถเข้าพบเพื่อขอข้อมูลรายละเอียดและเยี่ยมชมกิจการของบริษัท ซึ่งสามารถทำตารางนัดหมายล่วงหน้า ผ่านทีมงานนักลงทุนสัมพันธ์



รายละเอียดเกี่ยวกับผู้บริหารและผู้มีอำนาจควบคุมบริษัท

ชื่อ-สกุล/ ตำแหน่ง	คุณวุฒิทางการศึกษา	สัดส่วนการถือหุ้นในบริษัท (%)	ประวัติการทำงาน 5 ปี ย้อนหลัง - ปัจจุบัน ตำแหน่ง	ชื่อหน่วยงาน / บริษัท
1. นายบุญ เลี้ยวโพธิ์โรจน์ (อายุ 71 ปี) - ประธานกรรมการบริษัท (แต่งตั้ง 15 ตุลาคม 2547)	- ปริญญาตรี เศรษฐศาสตรบัณฑิต (เกียรตินิยมดี) มหาวิทยาลัยธรรมศาสตร์ - ปริญญาโท M.Sc. (Econ.), University of Kentucky, USA - ปริญญาเอก บริหารธุรกิจดุษฎีบัณฑิตกิตติมศักดิ์ มหาวิทยาลัยธรรมศาสตร์ - วุฒิปัตก การพัฒนาอุตสาหกรรม ศูนย์อบรมนาโยธา ประเทศญี่ปุ่น - ปริญญาบัตร วิทยาลัยป้องกันราชอาณาจักร วปอ. รุ่นที่ 34 - หลักสูตร Chairman 2000 รุ่นที่ 3/2001 - หลักสูตร Director Certification Program (DCP) รุ่นที่ 30 / 2003 - หลักสูตร Director Accreditation Program (DAP) 2003 สมาคมส่งเสริมสถาบันกรรมการบริษัทไทย (IOD)	-	- ประธานกรรมการบริษัท	- บริษัท น้ำตาลขอนแก่น จำกัด (มหาชน) บริษัทย่อย สายธุรกิจน้ำตาล 3 บริษัท
			- ปลัดกระทรวง	- กระทรวงอุตสาหกรรม
2. นายจำรูญ ชินธรรมมิตร (อายุ 64 ปี) - ประธานกรรมการบริหาร - ประธานเจ้าหน้าที่บริหาร และกรรมการผู้จัดการใหญ่ (กรรมการผู้มีอำนาจลงนาม) (แต่งตั้ง 26 กุมภาพันธ์ 2547)	- ปริญญาตรี บริหารธุรกิจ (เกียรตินิยม) คณะพาณิชยศาสตร์และการบัญชี จุฬาลงกรณ์มหาวิทยาลัย - หลักสูตร Director Accreditation Program (DAP) รุ่นที่ 17/2004 จากสมาคมส่งเสริมสถาบันกรรมการบริษัทไทย (IOD) - หลักสูตร Chairman 2000 รุ่นที่ 10/2004 จากสมาคมส่งเสริมสถาบันกรรมการบริษัทไทย (IOD)	1.785	- ประธานเจ้าหน้าที่บริหาร และกรรมการผู้จัดการใหญ่	- บริษัท น้ำตาลขอนแก่น จำกัด (มหาชน) บริษัทย่อย สายธุรกิจน้ำตาล 3 บริษัท
			- ประธานกรรมการ	- บริษัท แคมเบี่ยน เฟอร์นิเจอร์ จำกัด - บริษัท เคเอสแอล เรียดเอสเทค จำกัด - บริษัท ราชชาวมิค จำกัด - บริษัท ราชชาูรส จำกัด - บริษัท ทีเอฟไอ กรีนไบโอเทค จำกัด - บริษัท เค.เอส.แอล.เอ็กซ์พอร์ตเทรดดิ้ง จำกัด - บริษัท โรงไฟฟ้า น้ำตาลขอนแก่น จำกัด - บริษัท เคเอสแอล แมททีเรียล ซัพพลายส์ จำกัด - บริษัท ขอนแก่นแอลกอฮอล์ จำกัด - บริษัท น้ำตาลเกาะกง จำกัด - บริษัท น้ำตาลสะพานมะเขือ จำกัด - บริษัท เคเอสแอล. อะโกร แอนด์ เทรคคิง จำกัด - บริษัท ราชชาโซลาร์ แมททีเรียล จำกัด
ม.ล.จ้าววัฒนา ชินธรรมมิตร ภรรยา		1.047	- กรรมการ	- บริษัท อ่อนนุชก่อสร้าง จำกัด - บริษัท ไทยซูการ์ มิลเลอร์ จำกัด - บริษัท จันทบุรี สคาร์ช จำกัด - กลุ่มอุตสาหกรรมน้ำตาล สภาอุตสาหกรรมแห่งประเทศไทย - สมาคมบริษัทจดทะเบียนไทย - สภาอุตสาหกรรมแห่งประเทศไทย
3. นายประภาส ชุติมาวพันธ์ (อายุ 76 ปี) - กรรมการบริษัท และกรรมการบริหาร - รองกรรมการผู้จัดการใหญ่ อ่าวโส - สายงานบริหาร และสำนักงาน (กรรมการผู้มีอำนาจลงนาม) (แต่งตั้ง 26 กุมภาพันธ์ 2547) นางสุมิตรา ชุติมาวพันธ์ ภรรยา	- มัธยมศึกษาปีที่ 6 สายสามัญ โรงเรียนประจำจังหวัดชลบุรี - หลักสูตร Director Accreditation Program (DAP) รุ่นที่ 17/2004 จากสมาคมส่งเสริมสถาบันกรรมการบริษัทไทย (IOD)	0.368	- กรรมการและรองกรรมการผู้จัดการใหญ่ อ่าวโส	- บริษัท น้ำตาลขอนแก่น จำกัด (มหาชน) บริษัทย่อย สายธุรกิจน้ำตาล 3 บริษัท
			- ประธานเจ้าหน้าที่บริหาร และกรรมการผู้จัดการ	- บริษัท โรงไฟฟ้า น้ำตาลขอนแก่น จำกัด - บริษัท ไทยซูการ์เทอร์มินัล จำกัด (มหาชน)
		0.477	- กรรมการผู้จัดการ	- บริษัท อ่อนนุชก่อสร้าง จำกัด
			- ประธานกรรมการบริหาร	- บริษัท ที เอส ฟลาวมิลล์ จำกัด (มหาชน)



ชื่อ-สกุล/ ตำแหน่ง	คุณวุฒิทางการศึกษา	สัดส่วนการถือหุ้นในบริษัท (%)	ประวัติการทำงาน 5 ปี ย้อนหลัง - ปัจจุบัน ตำแหน่ง	ชื่อหน่วยงาน / บริษัท
4. นายพรศิลป์ แคมป์ศิริชัย (อายุ 70 ปี) - กรรมการบริษัท และกรรมการบริหาร - รองกรรมการผู้จัดการใหญ่อาวุโส - สายงานผลิต และเทคนิค (กรรมการผู้มีอำนาจลงนาม) (แต่งตั้ง 26 กุมภาพันธ์ 2547) นางมนทัญญู แคมป์ศิริชัย ภรรยา	- ปริญญาตรี โดรงสร้างโยธา คณะวิศวกรรมศาสตร์ จุฬาลงกรณ์มหาวิทยาลัย - Master of Science, Engineering North Dakota State University, USA. - Master of Business Administration, The University of Southern Queensland, Australia - หลักสูตร Director Accreditation Program (DAP) รุ่นที่ 18/2004 จากสมาคมส่งเสริมสถาบันกรรมการบริษัทไทย (IOD) - หลักสูตร Director Certification Program (DCP) รุ่นที่ 50/2004	0.653	- กรรมการและรองกรรมการผู้จัดการใหญ่อาวุโส	- บริษัท น้ำตาลขอนแก่น จำกัด (มหาชน) บริษัทย่อย สายธุรกิจน้ำตาล 3 บริษัท
			- ประธานกรรมการ	- บริษัท เถาะงการเกษตร จำกัด
			- กรรมการผู้จัดการใหญ่	- บริษัท โรงไฟฟ้าน้ำตาลขอนแก่น จำกัด - บริษัท ขอนแก่นแอลกอฮอล์ จำกัด
			- กรรมการ	- บริษัท เคเอสแอล แมททีเรียล ซีพีพลายส์ จำกัด - บริษัท น้ำตาลสะพานมะเขือเทศ จำกัด - บริษัท น้ำตาลเกาะกง จำกัด - บริษัท สหมิตรเครื่องกล จำกัด (มหาชน)
5. นายสมชาย ชินธรรมมิตร (อายุ 62 ปี) - กรรมการบริษัท และกรรมการบริหาร - ผู้ช่วยกรรมการผู้จัดการใหญ่ (แต่งตั้ง 26 กุมภาพันธ์ 2547) ค.ญ.นจุมณัฐ ชินธรรมมิตร บุตรยังไม่บรรลุนิติภาวะ	- อนุปริญญา คอมพิวเตอร์ สถาบัน Computer College, Germany - Mini MBA มหาวิทยาลัยธรรมศาสตร์ - หลักสูตร Director Accreditation Program (DAP) รุ่นที่ 17/2004 จากสมาคมส่งเสริมสถาบันกรรมการบริษัทไทย (IOD)	2.138	- กรรมการและผู้ช่วยกรรมการผู้จัดการใหญ่	- บริษัท น้ำตาลขอนแก่น จำกัด (มหาชน) บริษัทย่อย สายธุรกิจน้ำตาล 3 บริษัท
			- กรรมการ	- บริษัท ขอนแก่นแอลกอฮอล์ จำกัด - บริษัท โรงไฟฟ้าน้ำตาลขอนแก่น จำกัด - บริษัท แซมเบียเฟอโรเมนเคชั่น จำกัด - บริษัท ราชชาซูรส จำกัด - บริษัท เคเอสแอล. อะโกร แอนด์ เทคโนโลยี จำกัด - บริษัท ไทยซูการ์เทอร์มินัล จำกัด (มหาชน)
6. นางสาวดวงแข ชินธรรมมิตร (อายุ 58 ปี) - กรรมการบริษัท และกรรมการบริหาร - ผู้ช่วยกรรมการผู้จัดการใหญ่ (แต่งตั้ง 26 กุมภาพันธ์ 2547)	- Diploma from KATINKA School, England - หลักสูตร MMP รุ่น 3 จุฬาลงกรณ์มหาวิทยาลัย - หลักสูตร Director Accreditation Program (DAP) รุ่นที่ 17/2004 จากสมาคมส่งเสริมสถาบันกรรมการบริษัทไทย (IOD)	2.212	- กรรมการและผู้ช่วยกรรมการผู้จัดการใหญ่	- บริษัท น้ำตาลขอนแก่น จำกัด (มหาชน) บริษัทย่อย สายธุรกิจน้ำตาล 3 บริษัท
			- กรรมการ	- บริษัท ทรัพย์ศรีไทย จำกัด (มหาชน)
7. นางสาวดวงควา ชินธรรมมิตร (อายุ 56 ปี) - กรรมการบริษัท และกรรมการบริหาร - รองกรรมการผู้จัดการใหญ่ สายงานทรัพยากรบุคคล - กรรมการสรรหา และพิจารณาตำแหน่ง (กรรมการผู้มีอำนาจลงนาม) (แต่งตั้ง 26 กุมภาพันธ์ 2547)	- Master of Science, Agricultural Economics, University of Saskatchewan, Canada - Bachelor of Science, Computer Information System, Western Michigan University, USA. - ปริญญาตรี บริหารธุรกิจ คณะเศรษฐศาสตร์ และบริหารธุรกิจ มหาวิทยาลัยเกษตรศาสตร์ - หลักสูตร Director Accreditation Program (DAP) รุ่นที่ 17/2004 - หลักสูตร Director Certification Program (DCP) รุ่น 71/2006 จากสมาคมส่งเสริมสถาบันกรรมการบริษัทไทย (IOD)	2.213	- กรรมการและรองกรรมการผู้จัดการใหญ่	- บริษัท น้ำตาลขอนแก่น จำกัด (มหาชน) บริษัทย่อย สายธุรกิจน้ำตาล 3 บริษัท
			- กรรมการ	- บริษัท เคเอสแอล เรียลเอสเตท จำกัด - บริษัท อ่อนนุชก่อสร้าง จำกัด - บริษัท เคเอสแอล แมททีเรียล ซีพีพลายส์ จำกัด - บริษัท เคเอสแอล.อะโกร แอนด์ เทคโนโลยี จำกัด - บริษัท ทรัพย์ศรีไทย จำกัด (มหาชน)
8. นายอัษฎพงษ์ ภากรศิริวงศ์ (อายุ 66 ปี) - กรรมการบริษัท และกรรมการบริหาร (แต่งตั้ง 26 กุมภาพันธ์ 2547)	- วุฒิปริญญาโท การบริหาร คณะพาณิชยศาสตร์ และการบัญชี จุฬาลงกรณ์มหาวิทยาลัย - หลักสูตร Director Accreditation Program (DAP) รุ่นที่ 21/2004 จากสมาคมส่งเสริมสถาบันกรรมการบริษัทไทย (IOD)	0.004	- กรรมการและกรรมการบริหาร	- บริษัท น้ำตาลขอนแก่น จำกัด (มหาชน)
			- กรรมการและกรรมการผู้จัดการ	- บริษัท น้ำตาลท่ามะกา บริษัท
			- กรรมการ	- บริษัท โรงงานน้ำตาลบึงกรุงไทย จำกัด - บริษัท เถาะงการเกษตร จำกัด - บริษัท น้ำตาลเกาะกง จำกัด - บริษัท เคเอสแอล ซูการ์โฮลคิง จำกัด
			- ผู้จัดการทั่วไป	- บริษัท น้ำตาลนิวกุ้งสันหล้า จำกัด



ชื่อ-สกุล/ ตำแหน่ง	คุณวุฒิทางการศึกษา	สัดส่วนการถือหุ้นในบริษัท (%)	ประวัติการทำงาน 5 ปี ย้อนหลัง - ปัจจุบัน ตำแหน่ง	ชื่อหน่วยงาน / บริษัท
9. นายครุฑการ ชูณหโรจน์ฤทธิ์ (อายุ 74 ปี) - กรรมการบริษัท และกรรมการบริหาร - ผู้ช่วยกรรมการผู้จัดการใหญ่ (แต่งตั้ง 26 กุมภาพันธ์ 2547)	- ประกาศนียบัตร พานิชยการ สาขาบัญชี - หลักสูตร Director Accreditation Program (DAP) จากสมาคมส่งเสริมสถาบันกรรมการ รุ่นที่ 17/2004 บริษัทไทย (IOD)	0.303	- กรรมการบริหารและ ผู้ช่วยกรรมการผู้จัดการใหญ่	- บริษัท น้ำตาลขอนแก่น จำกัด (มหาชน)
			- กรรมการบริหาร	- บริษัท โรงงานน้ำตาลนิวกองไทย จำกัด - บริษัท น้ำตาลท่ามะกา จำกัด - บริษัท เคเอสแอล. อะโกร แอนด์ เทคโนโลยี จำกัด - บริษัท ราชชาเขรามิค จำกัด
นางริศนา ชูณหโรจน์ฤทธิ์ ภรรยา		0.111	- กรรมการ	- บริษัท น้ำตาลนิวกองวังสунหลี จำกัด - บริษัท ขอนแก่นแอลกอฮอล์ จำกัด - บริษัท โรงไฟฟ้าน้ำตาลขอนแก่น จำกัด - บริษัท เคเอสแอล แมททีเรียล ซัพพลายส์ จำกัด - บริษัท เคเอสแอล เรียวเอสเทค จำกัด - บริษัท เคเอสแอล ซูการ์โกลคิง จำกัด
10. นายชาติร์ ชินธรรมมิตร (อายุ 41 ปี) - กรรมการบริษัท (กรรมการที่ไม่ได้เป็นผู้บริหาร) (แต่งตั้ง 26 กุมภาพันธ์ 2547)	- ปริญญาตรี เศรษฐศาสตร์บริหารธุรกิจ มหาวิทยาลัยหอการค้าไทย - Master of Science, Computer Science, Bellevue University, USA. - หลักสูตร Director Accreditation Program (DAP) รุ่นที่ 21/2004 จากสมาคมส่งเสริมสถาบันกรรมการบริษัทไทย (IOD) - หลักสูตร ประกาศนียบัตร Successful Formulation & Execution (SFE) รุ่นที่ 9/2010 สมาคมส่งเสริมสถาบันกรรมการบริษัทไทย (IOD) - หลักสูตร TLCA Executive Development Program (EDP) รุ่นที่ 1/2008 สมาคมจดทะเบียนไทย (TLCA)	1.277	- กรรมการบริษัท	- บริษัท น้ำตาลขอนแก่น จำกัด (มหาชน) บริษัทย่อย สายธุรกิจน้ำตาล 3 บริษัท
			- รองกรรมการผู้จัดการ สายงานพัฒนาระบบธุรกิจ เจ้าหน้าที่ระบบสารสนเทศ	- บริษัท เค.เอส.แอล. โอที เซ็นเตอร์ จำกัด
11. นายชัชช ชินธรรมมิตร (อายุ 46 ปี) - กรรมการบริษัท และกรรมการบริหาร - รองกรรมการผู้จัดการใหญ่ - สายงานพัฒนาธุรกิจ - กรรมการบริหารความเสี่ยง (กรรมการผู้มีอำนาจลงนาม) (แต่งตั้ง 26 กุมภาพันธ์ 2547)	- ปริญญาตรี ด้านการเงินและการธนาคาร คณะบริหารธุรกิจ มหาวิทยาลัยอัสสัมชัญ - ปริญญาโท ด้านการเงินและการธนาคาร คณะบริหารธุรกิจ Mercer University, USA. - หลักสูตร Director Accreditation Program (DAP) รุ่นที่ 21/2004 จากสมาคมส่งเสริมสถาบันกรรมการบริษัทไทย (IOD) - หลักสูตรวิทยาลัยตลาดทุน รุ่นที่ 10	0.962	- กรรมการและรองกรรมการ ผู้จัดการใหญ่	- บริษัท น้ำตาลขอนแก่น จำกัด (มหาชน) บริษัทย่อย สายธุรกิจน้ำตาล 3 บริษัท
			- กรรมการ	- บริษัท ขอนแก่นแอลกอฮอล์ จำกัด - บริษัท โรงไฟฟ้าน้ำตาลขอนแก่น จำกัด - บริษัท เคเอสแอล. อะโกร แอนด์ เทคโนโลยี จำกัด - บริษัท น้ำตาลสะหวันนะเขต จำกัด - บริษัท เค.เอส.แอล.เอ็กซ์พอร์ตเทคคิง จำกัด - บริษัท อ่อนนุชก่อสร้าง จำกัด - คณะกรรมการน้ำตาลทราย ภายใต้คณะกรรมการตาม พ.ร.บ.อ้อยและน้ำตาล ปี2527 - บริษัท ไทยซูการ์มิลเลอร์ จำกัด - บริษัท ไทยซูการ์เทอร์มินัล จำกัด (มหาชน) และบริษัทย่อย - บริษัท ที เอส ฟลาวมิลล์ จำกัด (มหาชน)
ค.ช.ชยพัทธ์ ชินธรรมมิตร บุตรชายไม่บรรลุนิติภาวะ		0.246	- เลขาธิการ	- สมาคมการค้าผู้ผลิตน้ำตาลและชีวพลังงานไทย
ค.ช.ชัชพีร์ ชินธรรมมิตร บุตรชายไม่บรรลุนิติภาวะ		0.246		
ค.ญ.ชลทิพย์ ชินธรรมมิตร บุตรชายไม่บรรลุนิติภาวะ		0.006		



ชื่อ-สกุล/ ตำแหน่ง	คุณวุฒิทางการศึกษา	สัดส่วนการถือหุ้นในบริษัท (%)	ประวัติการทำงาน 5 ปี ย้อนหลัง - ปัจจุบัน ตำแหน่ง	ชื่อหน่วยงาน / บริษัท
12. นายสุภูมิ โศภการณยศเรษฐ (อายุ 67 ปี) - กรรมการบริษัท และกรรมการบริหาร - รองกรรมการ ผู้จัดการใหญ่อาวุโส สายงานบัญชีและการเงิน (แต่งตั้ง 26 กุมภาพันธ์ 2547)	- ประกาศนียบัตรวิชาชีพ สาขาอาชีพ คณะพาณิชย - การบัญชี โรงเรียนกิตติพาณิชย - หลักสูตร Director Accreditation Program (DAP) รุ่นที่ 18/2004 จากสมาคมส่งเสริมสถาบันกรรมการบริษัทไทย (IOD)	1.570	- กรรมการและรองกรรมการ	- บริษัท น้ำตาลขอนแก่น จำกัด (มหาชน)
			- กรรมการใหญ่อาวุโส	- บริษัทห้วย สายธุรกิจน้ำตาล 3 บริษัท
			- รองประธานกรรมการ	- บริษัท เค.เอส.แอล.เอ็กซ์พอร์ตเทรดดิ้ง จำกัด
				- บริษัท ราชปอร์ชเลน จำกัด
			- กรรมการบริหาร	- บริษัท ราชโปรคัส จำกัด
				- บริษัท ราชโซล่า แมททีเรียล จำกัด
				- บริษัท เคเอสแอล เรียวเอสเทค จำกัด
				- บริษัท แซมเปียน เฟอริเมนเคชั่น จำกัด
13. นายอัทชัย โจรนะโชติกุล (อายุ 61 ปี) - กรรมการบริษัท และกรรมการบริหาร - รองกรรมการ ผู้จัดการใหญ่อาวุโส สายงานบริหาร และสำนักงาน (แต่งตั้ง 26 กุมภาพันธ์ 2547)	- ปริญญาตรี บริหารธุรกิจ Auckland Technical Institute, New Zealand - หลักสูตร Director Accreditation Program (DAP) รุ่นที่ 17/2004 จากสมาคมส่งเสริมสถาบันกรรมการบริษัทไทย (IOD)	1.243	- กรรมการและรองกรรมการ	- บริษัท น้ำตาลขอนแก่น จำกัด (มหาชน)
			- กรรมการใหญ่อาวุโส	- บริษัทห้วย สายธุรกิจน้ำตาล 3 บริษัท
			- กรรมการ	- บริษัท น้ำตาลสะพานหินนะเขด จำกัด
				- บริษัท เคเอสแอล. อะโกร แอนด์ เทรคคิง จำกัด
นางกรรช โจรนะโชติกุล ภรรยา		-	- กรรมการ	- บริษัท เค.เอส.แอล. เอ็กซ์พอร์ตเทรดดิ้ง จำกัด
			- กรรมการ	- บริษัท แซมเปียน เฟอริเมนเคชั่น จำกัด
14. นายสมชาติ ชินธรรมมิตร (อายุ 56 ปี) - กรรมการบริษัท - กรรมการสรรหาและ พิจารณาค่าตอบแทน (กรรมการที่ไม่ได้เป็นผู้บริหาร) (แต่งตั้ง 26 กุมภาพันธ์ 2547)	- ปริญญาตรี วิศวกรรมศาสตร์ คณะเครื่องกล สถาบันเทคโนโลยี พระจอมเกล้าธนบุรี - ปริญญาโท การตลาด คณะบริหารธุรกิจ มหาวิทยาลัยธรรมศาสตร์ - ปริญญาโท การตลาด คณะบริหารธุรกิจ จุฬาลงกรณ์มหาวิทยาลัย - หลักสูตร Director Accreditation Program (DAP) รุ่นที่ 17/2004 จากสมาคมส่งเสริมสถาบันกรรมการบริษัทไทย (IOD) - หลักสูตร Director Certification Program (DCP) รุ่นที่ 55/2005 - หลักสูตร Audit Committee Program (ACP) รุ่นที่ 8/2005	0.509	- กรรมการอิสระ	- บริษัท น้ำตาลขอนแก่น จำกัด (มหาชน)
			- กรรมการอิสระ	- บริษัทห้วย สายธุรกิจน้ำตาล 3 บริษัท
				- บริษัท หลักทรัพย์ ยูโอบี เคย์เฮียน (ประเทศไทย) จำกัด (มหาชน)
				- บริษัท ราชโซล่า แมททีเรียล จำกัด
				- บริษัท ราชซูรส จำกัด



ชื่อ-สกุล/ ตำแหน่ง	คุณวุฒิทางการศึกษา	สัดส่วนการถือหุ้นในบริษัท (%)	ประวัติการทำงาน 5 ปี ย้อนหลัง - ปัจจุบัน	ชื่อหน่วยงาน / บริษัท
15. นายประมุข วิเชียรสินธุ์ (อายุ 84 ปี) - กรรมการอิสระ - ประธานกรรมการสรรหาและพิจารณาค่าตอบแทน (แต่งตั้ง 26 กุมภาพันธ์ 2547)	- ปริญญาตรี นิติศาสตรบัณฑิต มหาวิทยาลัยธรรมศาสตร์ - หลักสูตรนักบริหารชั้นสูง รุ่นที่ 54 สถาบันบัณฑิตพัฒนบริหารศาสตร์ (NIDA) - หลักสูตร Director Accreditation Program (DAP) รุ่นที่ 11/2004 จากสมาคมส่งเสริมสถาบันกรรมการบริษัทไทย (IOD) - หลักสูตร Audit Committee Program (ACP) รุ่นที่ 10/2005 จากสมาคมส่งเสริมสถาบันกรรมการบริษัทไทย (IOD) - หลักสูตร Improving the quality of financial reporting (GFR) รุ่นที่ 4/2006 จากสมาคมส่งเสริมสถาบันกรรมการบริษัทไทย (IOD)	-	- กรรมการอิสระ - ผู้ทรงคุณวุฒิทางกฎหมาย - ที่ปรึกษาประธาน - อนุกรรมการ - ผู้เชี่ยวชาญพิเศษ ด้านกฎหมายภาษีสรรพากร	- บริษัท น้ำตาลขอนแก่น จำกัด (มหาชน) บริษัทย่อย สายธุรกิจน้ำตาล 3 บริษัท - กรุงเทพมหานคร - ศาลรัฐธรรมนูญ - สำนักงานป้องกันและปราบปรามผู้ทุจริตและประพฤติมิชอบฯ - กรมสรรพากร
16. พล.ต.อ.บุญเพ็ญ บำเพ็ญบุญ (อายุ 70 ปี) - กรรมการอิสระ - ประธานคณะกรรมการบริหารความเสี่ยง - กรรมการกำกับดูแลกิจการ (แต่งตั้ง 26 กุมภาพันธ์ 2547)	- ปริญญาตรี นิติศาสตรบัณฑิต มหาวิทยาลัยสุโขทัยธรรมาธิราช - ปริญญาตรี รัฐประศาสนศาสตร์ โรงเรียนนายร้อยตำรวจ - ปริญญาบัตร วิทยาลัยป้องกันราชอาณาจักร (วปอ. รุ่น 37) - ปริญญาโท รัฐประศาสนศาสตร์ สถาบันบัณฑิตพัฒนบริหารศาสตร์ - หลักสูตร Director Accreditation Program (DAP) รุ่นที่ 11/2004 จากสมาคมส่งเสริมสถาบันกรรมการบริษัทไทย (IOD)	-	- กรรมการอิสระ - รองผู้บัญชาการตำรวจแห่งชาติ - กรรมการข้าราชการตำรวจ (ก.ตร.) - กรรมการกฤษฎีกา	- บริษัท น้ำตาลขอนแก่น จำกัด (มหาชน) - สำนักงานตำรวจแห่งชาติ - สำนักงานคณะกรรมการกฤษฎีกา
17. นายสิทธิ สิละเกษมฤกษ์ (อายุ 61 ปี) - กรรมการอิสระ - กรรมการบริหารความเสี่ยง - ประธานคณะกรรมการตรวจสอบ (แต่งตั้ง 26 กุมภาพันธ์ 2547)	- ปริญญาตรี สาขาการบัญชี คณะพาณิชยศาสตร์และการบัญชีจุฬาลงกรณ์มหาวิทยาลัย - หลักสูตร Director Accreditation Program (DAP) รุ่นที่ 11/2004 จากสมาคมส่งเสริมสถาบันกรรมการบริษัทไทย (IOD)	-	- กรรมการอิสระ - ผู้ช่วยกรรมการผู้จัดการ สายสนับสนุน - รองประธานกรรมการ - กรรมการสรรหาและพิจารณาค่าตอบแทน - รองประธานเจ้าหน้าที่บริหาร - กรรมการ	- บริษัท น้ำตาลขอนแก่น จำกัด (มหาชน) - บริษัท โนเบิล ดีเวลลอปเม้นท์ จำกัด (มหาชน) - บริษัท คอนติเนนทัล ซิตี จำกัด - บริษัท รีเสิร์ช แอนด์ คอนซัลแตนท์ จำกัด - บริษัท บ้านสุขสบาย จำกัด - บริษัท เอ็น เค. เอ็นเนอร์ยี คอนเซอร์เวชั่น จำกัด - บริษัท เอส แอนด์ พี พร็อพเพอร์ตี้แมนเนจเม้นท์ จำกัด
18. นางอินทรา สุชนะนรินทร์ (อายุ 68 ปี) - กรรมการบริษัทและกรรมการบริหาร - รองกรรมการผู้จัดการใหญ่อาวุโส - สายงานพัฒนาธุรกิจ (แต่งตั้ง 25 มิถุนายน 2553)	- อนุปริญญา สาขาเลขานุการ Melbourne, Australia - หลักสูตร Director Accreditation Program (DAP) รุ่นที่ 50/2006 สมาคมส่งเสริมสถาบันกรรมการบริษัทไทย (IOD)	0.566	- กรรมการบริษัทและรองกรรมการผู้จัดการใหญ่อาวุโส - กรรมการ - ผู้จัดการทั่วไป	- บริษัท น้ำตาลขอนแก่น จำกัด (มหาชน) บริษัทย่อย สายธุรกิจน้ำตาล 3 บริษัท - บริษัท แซมเปียน เฟอ์แมนเคชั่น จำกัด - บริษัท ราชชูรส จำกัด - บริษัท ทรัพย์ศรีไทย จำกัด (มหาชน) - บริษัท เคเอสแอล.อะโกร แอนด์ เทคโนโลยี จำกัด - บริษัท โรงไฟฟ้า น้ำตาลขอนแก่น จำกัด - บริษัท เค.เอส.แอล. เอ็กซ์พอร์ตเทคคิง จำกัด



ชื่อ-สกุล/ ตำแหน่ง	คุณวุฒิทางการศึกษา	สัดส่วนการถือหุ้นในบริษัท (%)	ประวัติการทำงาน 5 ปี ย้อนหลัง - ปัจจุบัน ตำแหน่ง	ชื่อหน่วยงาน / บริษัท
19. นายการุณ กิตติสถาพร (อายุ 67 ปี) - กรรมการอิสระ - กรรมการตรวจสอบ - กรรมการสรรหาและพิจารณาค่าตอบแทน - กรรมการกำกับดูแลกิจการ (แต่งตั้ง 26 กุมภาพันธ์ 2553)	- ปริญญาตรี BCA, New Zealand. (ทุน Colombo Plan) - ปริญญาโท MA (การค้าระหว่างประเทศ), Syracuse Univ. USA. (ทุน USAID) - ประกาศนียบัตร GATT Commercial Policy Course, Geneva - ปริญญาโท 8 (วปรอ.388) - หลักสูตร Director Certification Programme (DCP) ปี 2549 - หลักสูตร Role of the Compensation Committee - หลักสูตร Financial Statements for Directors ปี 2551 - หลักสูตร Financial Statements for Directors (FSD) ปี 2552 - Financial Institutions Governance Program (FGP) ปี 2554 - Monitoring the Internal Audit Function (MIA) ปี 2556 - Anti-Corruption for Executive Program (ACEP) ปี 2556 สมาคมส่งเสริมสถาบันกรรมการบริษัทไทย (IOD)	-	- กรรมการอิสระ	- บริษัท น้ำตาลขอนแก่น จำกัด (มหาชน)
			- กรรมการอิสระและประธานกรรมการสรรหาและพิจารณาค่าตอบแทน	- ธนาคารกรุงศรีอยุธยา จำกัด (มหาชน)
			- กรรมการอิสระกรรมการสรรหาและพิจารณาค่าตอบแทน	- บริษัท เซ็นทรัลพัฒนา จำกัด (มหาชน)
			- กรรมการตรวจสอบ	- บริษัท เซ็นทรัลพัฒนา จำกัด (มหาชน)
			- ปลัดกระทรวงพาณิชย์	- บริษัท สหมิตรเครื่องกล จำกัด (มหาชน)
			- ประธานกรรมการบริหาร	- กระทรวงพาณิชย์
			- กรรมการ	- ศูนย์ส่งเสริมศิลปาชีพระหว่างประเทศ
				- คณะกรรมการกฤษฎีกา
				- คณะกรรมการกำกับและส่งเสริมการประกอบธุรกิจประกันภัย
20. นายวรินทร์ โคนะเกษม (อายุ 65 ปี) - กรรมการอิสระ - กรรมการบริหารความเสี่ยง - กรรมการตรวจสอบ - ประธานคณะกรรมการกำกับดูแลกิจการ (แต่งตั้ง 26 กุมภาพันธ์ 2553)	- ปริญญาตรี นิติศาสตร์ มหาวิทยาลัยธรรมศาสตร์ - ปริญญาตรี เศรษฐศาสตร์ (เกียรตินิยมดีมาก) มหาวิทยาลัยธรรมศาสตร์ - ปริญญาโท เศรษฐศาสตร์ University of Illinois Urbana - Champaign สหรัฐอเมริกา - ปริญญาโท บริหารธุรกิจ Kellogg School of Management Northwestern University Evanston Illinois สหรัฐอเมริกา - ปริญญาเอก เศรษฐศาสตร์ธุรกิจ University of Illinois Urbana - Champaign สหรัฐอเมริกา	-	- กรรมการอิสระ	- บริษัท น้ำตาลขอนแก่น จำกัด (มหาชน)
			- ประธานกรรมการและกรรมการอิสระ	- บริษัท ปริญญา จำกัด (มหาชน)
			- ที่ปรึกษาบริหาร	- บริษัท อมตะคอร์ปอเรชั่น จำกัด (มหาชน)
			- กรรมการ	- บริษัท ทู คอร์ปอเรชั่น จำกัด (มหาชน)
			- กรรมการผู้จัดการ	- มูลนิธิสถาบันวิจัยและพัฒนาองค์การภาครัฐ (สพร.)
21. นางสาวนงลักษณ์ พันธุ์นิติศาสตร์ (อายุ 54 ปี) - กรรมการอิสระ - กรรมการตรวจสอบ - กรรมการกำกับดูแลกิจการ (แต่งตั้ง 26 กุมภาพันธ์ 2553)	- ปริญญาตรี วิศวกรรมศาสตร์/ไฟฟ้า จุฬาลงกรณ์มหาวิทยาลัย - ปริญญาโท วิศวกรรมศาสตร์/ไฟฟ้า มหาวิทยาลัยมิสซูรี, สหรัฐอเมริกา - ปริญญาเอก วิศวกรรมศาสตร์/ไฟฟ้า จุฬาลงกรณ์มหาวิทยาลัย - หลักสูตร Director Accreditation Program (DAP) รุ่นที่ 4 และหลักสูตร Director Certification Program (DCP) รุ่นที่ 71 จากสมาคมส่งเสริมสถาบันกรรมการบริษัทไทย (IOD) - หลักสูตรสำหรับผู้บริหาร Harvard University, สหรัฐอเมริกา - หลักสูตรสำหรับผู้บริหาร Stanford Executive Program 2013	-	- กรรมการอิสระ	- บริษัท น้ำตาลขอนแก่น จำกัด (มหาชน)
			- กรรมการอิสระและกรรมการบริหารความเสี่ยง	- ธนาคารออมสิน
			- ประธานกรรมการ/กรรมการอิสระ	- บริษัท โปรชนีย์ไทย จำกัด
			- ประธานเจ้าหน้าที่บริหารด้านการตลาด/กรรมการบริหาร	- บริษัท ไทยคม จำกัด (มหาชน)



ชื่อ-สกุล/ ตำแหน่ง	คุณวุฒิทางการศึกษา	สัดส่วนการถือหุ้นในบริษัท (%)	ประวัติการทำงาน 5 ปี ย้อนหลัง - ปัจจุบัน ตำแหน่ง	ชื่อหน่วยงาน / บริษัท
22. นายชนะชัย ชูคิมารพันธ์ (อายุ 42 ปี) - รองกรรมการผู้จัดการใหญ่ (สายงานบัญชีและการเงิน) (แต่งตั้ง 1 พฤศจิกายน 2555)	- CFA Charterholder, Association for Investment Management and Research (AIMR) - Director Accreditation Program - บริษัท ขอนแก่นแอลกอฮอล์ จำกัด - (DAP รุ่นที่ 37/2005) - ปริญญาตรี สาขาวิศวกรรมศาสตร์/ไฟฟ้า จุฬาลงกรณ์มหาวิทยาลัย - ปริญญาตรี สาขานิติศาสตร์ จุฬาลงกรณ์มหาวิทยาลัย - ปริญญาโท สาขาบริหารธุรกิจ และปริญญาโท สาขาวิชาอุตสาหกรรมศาสตร์ University of Tennessee, Knoxville, USA. - ปริญญาโท ศิลปศาสตร์ สาขากฎหมายธุรกิจ จุฬาลงกรณ์มหาวิทยาลัย	2.563	- ผู้ช่วยกรรมการผู้จัดการใหญ่ (สายงานบัญชีและการเงิน) - รองกรรมการผู้จัดการใหญ่ สายงานบัญชีและการเงิน - กรรมการ - กรรมการบริหาร - กรรมการสรรหา และพิจารณาค่าตอบแทน - กรรมการบริหาร	- บริษัท น้ำตาลขอนแก่น จำกัด (มหาชน) และบริษัทย่อย สายธุรกิจน้ำตาล 3 บริษัท - บริษัท ขอนแก่นแอลกอฮอล์ จำกัด - บริษัท น้ำตาลเกาะกง จำกัด - บริษัท น้ำตาลสะพานมะเขือ จำกัด - บริษัท เคเอสแอล แมททีเรียล ซัพพลายส์ จำกัด - บริษัท อ่อนนุชก่อสร้าง จำกัด - บริษัท เคเอสแอล เรียวเอสเทค จำกัด - บริษัท ไทยซูการ์ เทอร์มินัล จำกัด (มหาชน) - บริษัท ที เอส คลังสินค้า จำกัด - บริษัท ที เอส ซี แอสเซ็ท จำกัด - บริษัท ที เอส อุตสาหกรรมน้ำมัน จำกัด - บริษัท ที เอส ขนส่งและโลจิสติกส์ จำกัด - บริษัท ที เอส ฟลาวมิลล์ จำกัด (มหาชน)
23. นายธีระ สงวนศักดิ์ (อายุ 64 ปี) - รองกรรมการผู้จัดการใหญ่ และผอ.กลุ่มโรงงาน ภาคตะวันตก (แต่งตั้ง 1 พฤศจิกายน 2555)	- ปริญญาตรี วิทยาศาสตร์ จุฬาลงกรณ์มหาวิทยาลัย - ปริญญาโท วิศวกรรมศาสตร์ สาขาวิศวกรรมเคมี University of Wisconsin, Madison, USA - ปริญญาโทบริหารธุรกิจ สำหรับผู้บริหาร มหาวิทยาลัยเกษตรศาสตร์	0.035	- รองกรรมการผู้จัดการใหญ่ และผอ.กลุ่มโรงงาน ภาคตะวันตก - ผอ.กลุ่มโรงงานภาคตะวันตก - กรรมการบริษัท	- บริษัท น้ำตาลขอนแก่น จำกัด (มหาชน) - บริษัท ขอนแก่นแอลกอฮอล์ จำกัด - บริษัท เคเอสแอล แมททีเรียล ซัพพลายส์ จำกัด - บริษัท น้ำตาลเกาะกง จำกัด - บริษัท น้ำตาลสะพานมะเขือ จำกัด
24. นายธัชชัย ตุกผลศิริ (อายุ 58 ปี) - รองกรรมการผู้จัดการใหญ่ สำนักเลขานุการบริษัทและกฎหมาย - เลขานุการบริษัท (แต่งตั้ง 28 มีนาคม 2557)	- ปริญญาตรี (เกียรตินิยม) นิติศาสตร์ จุฬาลงกรณ์มหาวิทยาลัย - เนติบัณฑิตไทย สำนักอบรมศึกษากฎหมายแห่งเนติบัณฑิตยสภา - ปริญญาโท นิติศาสตร์, Harvard University, USA - UFS 12/2007 (IOD) - ผู้ปฏิบัติงานเลขานุการ Fundamental Practice for Corporate Secretary (FPCS) รุ่น29/2014 - Corporate Governance for Executives (CGE) 2014 - Company Secretary Program (CSP 59/2014)	-	- รองกรรมการผู้จัดการใหญ่ สำนักเลขานุการบริษัทและกฎหมาย - เลขานุการบริษัท - SVP ฝ่ายกฎหมาย	- บริษัท น้ำตาลขอนแก่น จำกัด (มหาชน) - ธนาคารกรุงเทพ จำกัด (มหาชน)

หมายเหตุ : บริษัทย่อย สายธุรกิจน้ำตาล 3 บริษัท ได้แก่

- บริษัท น้ำตาลท่ามะกา จำกัด
- บริษัท โรงงานน้ำตาลนิวกุงไทย จำกัด
- บริษัท น้ำตาลนิวกวางสู้นหลี จำกัด



หลักเกณฑ์ การเปิดเผยข้อมูลและความโปร่งใส

การเปิดเผยข้อมูลการถือหุ้นของกรรมการทั้งทางตรงและทางอ้อมไว้ในรายงานประจำปี

การถือหลักทรัพย์ของกรรมการทั้งทางตรงและทางอ้อม ณ 31 ตุลาคม 2557 เปรียบเทียบกับสิ้นสุด 31 ตุลาคม 2556

ลำดับ	รายชื่อกรรมการ	ตำแหน่ง	จำนวนหุ้น (หุ้น)		จำนวนหุ้น เพิ่มขึ้น (ลดลง)	ร้อยละจำนวนหุ้น ที่มีสิทธิออกเสียง ในปี 2557 (หุ้น)	หมายเหตุ
			31 ต.ค. 2557	31 ต.ค. 2556			
1.	นายมนู เสียวโพโรจน์ ●	ประธานกรรมการบริษัท	-	-	-	-	ไม่มีหุ้น KSL
2.	นายจ่ารูปุณ ชินธรรมมิตร ¹ (รวมคู่สมรสและบุตรที่ยัง ไม่บรรลุนิติภาวะ)	กรรมการบริษัท	48,282,178	47,282,178	1,000,000	2.832	มีรายการซื้อหุ้น KSL เพิ่มจำนวน 1,000,000 หุ้น ระหว่างปี 2557
3.	นายประภาส ชุตินวาร์พันธ์ ² (รวมคู่สมรสและบุตรที่ยัง ไม่บรรลุนิติภาวะ)	กรรมการบริษัท	14,400,570	13,505,870	894,700	0.845	มีรายการซื้อหุ้น KSL เพิ่มจำนวน 894,700 หุ้น ระหว่างปี 2557
4.	นายพรศิลป์ แค่มศิริชัย ³ (รวมคู่สมรสและบุตร ที่ยังไม่บรรลุนิติภาวะ)	กรรมการบริษัท	22,756,980	22,756,980	-	1.335	ไม่มีรายการซื้อขายหุ้น KSL ระหว่างปี 2557
5.	นายสุภูมิ โดการัญญะเศรษฐ์	กรรมการบริษัท	26,762,070	26,762,070	-	1.570	ไม่มีรายการซื้อขายหุ้น KSL ระหว่างปี 2557
6.	นางอินทิรา สุขะนิทร์	กรรมการบริษัท	9,648,371	9,648,371	-	0.566	ไม่มีรายการซื้อขายหุ้น KSL ระหว่างปี 2557
7.	นายชลัช ชินธรรมมิตร ⁴	กรรมการบริษัท	24,893,912	18,893,912	6,000,000	1.460	มีการรับโอนหุ้น KSL 6,000,000 หุ้น ระหว่างปี 2557
8.	นางสาวดวงดาว ชินธรรมมิตร	กรรมการบริษัท	37,720,089	37,720,089	-	2.213	ไม่มีรายการซื้อขายหุ้น KSL ระหว่างปี 2557
9.	นายอวิทัช โรจนะโชติกุล ⁵ (รวมคู่สมรสและบุตร ที่ยังไม่บรรลุนิติภาวะ)	กรรมการบริษัท	27,930,910	27,930,910	-	1.639	ไม่มีรายการซื้อขายหุ้น KSL ระหว่างปี 2557
10.	นายสมชาย ชินธรรมมิตร ⁶ (รวมคู่สมรสและบุตร ที่ยังไม่บรรลุนิติภาวะ)	กรรมการบริษัท	43,084,321	43,084,321	-	2.527	ไม่มีรายการซื้อขายหุ้น KSL ระหว่างปี 2557
11.	นางสาวดวงแข ชินธรรมมิตร		37,698,956	37,595,956	103,000	2.212	มีการซื้อหุ้น KSL เพิ่มจำนวน 103,000 หุ้น ระหว่างปี 2557
12.	นายอัชพงษ์ ภากาโรศิริวงศ์		59,910	59,910	-	0.004	ไม่มีรายการซื้อขายหุ้น KSL ระหว่างปี
13.	นายชาติกร ชินธรรมมิตร	กรรมการบริษัท	21,768,010	21,768,010	-	1.277	ไม่มีรายการซื้อขายหุ้น KSL ระหว่างปี
14.	นายสมชาติ ชินธรรมมิตร	กรรมการบริษัท	8,677,243	8,677,243	-	0.509	ไม่มีรายการซื้อขายหุ้น KSL ระหว่างปี
15.	นายสิทธิ ลีละเกษมฤกษ์ ●	กรรมการบริษัท	-	-	-	-	ไม่มีหุ้น KSL
16.	พล.ต.อ.บุญเพ็ญ บำเพ็ญบุญ ●	กรรมการบริษัท	-	-	-	-	ไม่มีหุ้น KSL
17.	นายประมุข วิเชียรสินธุ์ ●	กรรมการบริษัท	-	-	-	-	ไม่มีหุ้น KSL
18.	นางสาววันลักษณ์ พันธุ์นิติศาสตร์ ●	กรรมการบริษัท	-	-	-	-	ไม่มีหุ้น KSL
19.	นายวรภัทร โคนะเกษม ●	กรรมการบริษัท	-	-	-	-	ไม่มีหุ้น KSL
20.	นายการุณ กิตติสถาพร ●	กรรมการบริษัท	-	-	-	-	ไม่มีหุ้น KSL
21.	นายตระการ ชุณหโรจน์ฤทธิ ⁷ (รวมคู่สมรสและบุตรที่ยัง ไม่บรรลุนิติภาวะ)	กรรมการ	7,050,060	7,050,060	-	0.414	ไม่มีรายการซื้อขายหุ้น KSL ระหว่างปี
22.	นายชนะชัย ชุตินวาร์พันธ์	รองกรรมการผู้จัดการใหญ่	43,695,265	44,363,465	(668,200)	2.563	โอนหุ้น KSL ให้มารดา จำนวน 668,200 หุ้น เมื่อต.ค.2556
23.	นายอัชชัย ชุณหโรจน์ฤทธิ	เลขานุการบริษัท	-	-	-	-	ดำรงตำแหน่ง 28 มีนาคม 2557

หมายเหตุ ● กรรมการอิสระ

1.	นายจ่ารูปุณ ชินธรรมมิตร	ถือหุ้นจำนวน	30,429,906	ม.ล.จ่ารูปุณ ชินธรรมมิตร (ภรรยา)	ถือหุ้นจำนวน	17,852,272	รวม	48,282,178	ในปี 2557
2.	นายประภาส ชุตินวาร์พันธ์	ถือหุ้นจำนวน	6,268,600	นางสุมิตรา ชุตินวาร์พันธ์ (ภรรยา)	ถือหุ้นจำนวน	8,131,970	รวม	14,400,570	ในปี 2557
3.	นายพรศิลป์ แค่มศิริชัย	ถือหุ้นจำนวน	11,132,650	นางมนทัญญ์ แค่มศิริชัย (ภรรยา)	ถือหุ้นจำนวน	11,624,330	รวม	22,756,980	ในปี 2557
4.	นายชลัช ชินธรรมมิตร	ถือหุ้นจำนวน	16,393,912	ค.ช.ชยพัทธ์ ชินธรรมมิตร (บุตรไม่บรรลุนิติภาวะ)	ถือหุ้นจำนวน	4,200,000			
				ค.ช.ชชีพิร ชินธรรมมิตร (บุตรไม่บรรลุนิติภาวะ)	ถือหุ้นจำนวน	4,200,000			
				ค.ญ.ชลทิพย์ ชินธรรมมิตร (บุตรไม่บรรลุนิติภาวะ)	ถือหุ้นจำนวน	100,000	รวม	24,893,912	ในปี 2557
5.	นายอวิทัช โรจนะโชติกุล	ถือหุ้นจำนวน	21,188,300	นางภกรช โรจนะโชติกุล (ภรรยา)	ถือหุ้นจำนวน	6,742,610	รวม	27,930,910	ในปี 2557
6.	นายสมชาย ชินธรรมมิตร	ถือหุ้นจำนวน	36,449,139	ค.ญ.ณัฐมณี ชินธรรมมิตร (บุตรไม่บรรลุนิติภาวะ)	ถือหุ้นจำนวน	6,635,182	รวม	43,084,321	ในปี 2557
7.	นายตระการ ชุณหโรจน์ฤทธิ	ถือหุ้นจำนวน	5,159,760	นางรัตนา ชุณหโรจน์ฤทธิ (ภรรยา)	ถือหุ้นจำนวน	1,890,300	รวม	7,050,060	ในปี 2557



การเปิดเผยข้อมูลการถือหุ้นของกรรมการและผู้บริหารระดับสูงโดยแสดงจำนวนหุ้นที่ถือ ณ ต้นปี สิ้นปี และที่มีการซื้อขายระหว่างปี ไว้ในรายงานประจำปี 2557

การถือหลักทรัพย์สินของกรรมการและผู้บริหารระดับสูง ต้นปี สิ้นปี และที่มีการซื้อขายระหว่างปี 2557

ลำดับ	รายชื่อ	ตำแหน่ง	จำนวนหุ้น (หุ้น)			จำนวนหุ้น ปลายปี ออกเสียง	ร้อยละ จำนวนหุ้น ที่มีสิทธิ
			31 ต.ค. 56	ชื่อ	ระหว่างปี 2557 (ขาย) รับโอน		
1.	นายมนู เลียวไพโรจน์ ●	ประธานกรรมการบริษัท	-	-	-	-	-
2.	นายจ่าบุญ ชินธรรมมิตร ¹	ประธานเจ้าหน้าที่บริหาร และกรรมการผู้จัดการใหญ่	29,429,906	1,000,000	-	-	30,429,906 1.785
	(คู่สมรสและบุตรที่ยังไม่บรรลุนิติภาวะ)		17,852,272	-	-	-	17,852,272 1.047
3.	นายประภาส ชุติमारพันธ์ ²	กรรมการและ รองกรรมการผู้จัดการใหญ่อาวุโส	6,978,300	601,800 (172,100)	-	(1,139,400)	6,268,600 0.368
	(คู่สมรสและบุตรที่ยังไม่บรรลุนิติภาวะ)		6,527,570	495,000	1,777,400	(668,000)	8,131,970 0.477
4.	นายพรศิลป์ แค่มศิริชัย ³	กรรมการและ	11,132,650	-	-	-	11,132,650 0.653
	(คู่สมรสและบุตรที่ยังไม่บรรลุนิติภาวะ)	รองกรรมการผู้จัดการใหญ่อาวุโส	11,624,330	-	-	-	11,624,330 0.682
5.	นายสุภูมิ โศภานันทรเศรษฐ์	กรรมการและ	26,762,070	-	-	-	26,762,070 1.570
6.	นางอินทิรา สุขะนินทร์	กรรมการและ	9,648,371	-	-	-	9,648,371 0.566
		รองกรรมการผู้จัดการใหญ่อาวุโส					
7.	นายชลัษ ชินธรรมมิตร ⁴	กรรมการและรองกรรมการผู้จัดการใหญ่	10,393,912	-	-	6,000,000	16,393,912 0.962
	(คู่สมรสและบุตรที่ยังไม่บรรลุนิติภาวะ)		8,500,000	-	-	-	8,500,000 0.499
8.	นางสาวดวงดาว ชินธรรมมิตร	กรรมการและรองกรรมการผู้จัดการใหญ่	37,720,089	-	-	-	37,720,089 2.213
9.	นายอวิทย์ชัย โรจนะโชติกุล ⁵	กรรมการและ	21,188,300	-	-	-	21,188,300 1.243
	(คู่สมรสและบุตรที่ยังไม่บรรลุนิติภาวะ)	รองกรรมการผู้จัดการใหญ่อาวุโส	6,742,610	-	-	-	6,742,610 0.396
10.	นายสมชาย ชินธรรมมิตร ⁶	กรรมการและผู้ช่วยกรรมการผู้จัดการใหญ่	36,449,139	-	-	-	36,449,139 2.138
	(คู่สมรสและบุตรที่ยังไม่บรรลุนิติภาวะ)		6,635,182	-	-	-	6,635,182 0.389
11.	นางสาวดวงแข ชินธรรมมิตร	กรรมการและผู้ช่วยกรรมการผู้จัดการใหญ่	37,595,956	103,000	-	-	37,698,956 2.212
12.	นายอัษฎพงษ์ ภากรศิริวงศ์	กรรมการ	59,910	-	-	-	59,910 0.004
13.	นายชาตรี ชินธรรมมิตร	กรรมการบริษัท	21,768,010	-	-	-	21,768,010 1.277
14.	นายสมชาติ ชินธรรมมิตร	กรรมการบริษัท	8,677,243	-	-	-	8,677,243 0.509
15.	นายสิทธิ สิลละเกษมฤกษ์ ●	กรรมการบริษัท	-	-	-	-	- -
16.	พล.ต.อ.บุญเพ็ญ บำเพ็ญบุญ ●	กรรมการบริษัท	-	-	-	-	- -
17.	นายประมูล วิเชียรสินธุ์ ●	กรรมการบริษัท	-	-	-	-	- -
18.	นางสาวนงลักษณ์ พิณนิคิศาสตร์ ●	กรรมการบริษัท	-	-	-	-	- -
19.	นายวรภัทร โศภานันทรเศรษฐ์ ●	กรรมการบริษัท	-	-	-	-	- -
20.	นายการุณ กิตติสถาพร ●	กรรมการบริษัท	-	-	-	-	- -
21.	นายตระการ ชุนทรโรจน์ฤทธิ์ ⁷	กรรมการและผู้ช่วยกรรมการผู้จัดการใหญ่	5,159,760	-	-	-	5,159,760 0.303
	(คู่สมรสและบุตรที่ยังไม่บรรลุนิติภาวะ)		1,890,300	-	-	-	1,890,300 0.111
22.	นายชนะชัย ชุติमारพันธ์	รองกรรมการผู้จัดการใหญ่	44,363,465	-	-	(668,200)	43,695,265 2.563
23.	นายอัษฎชัย ศุภผลศิริ	รองกรรมการผู้จัดการใหญ่ และเลขานุการบริษัท	-	-	-	-	- -

หมายเหตุ ● กรรมการอิสระ

1.	นายจ่าบุญ ชินธรรมมิตร	ถือหุ้นจำนวน	30,429,906	ม.ล.จาร์วัฒนา ชินธรรมมิตร (ภรรยา)	ถือหุ้นจำนวน	17,852,272	รวม 48,282,178	ในปี 2557
2.	นายประภาส ชุติमारพันธ์	ถือหุ้นจำนวน	6,268,600	นางสุติมา ชุติमारพันธ์ (ภรรยา)	ถือหุ้นจำนวน	8,131,970	รวม 14,400,570	ในปี 2557
3.	นายพรศิลป์ แค่มศิริชัย	ถือหุ้นจำนวน	11,132,650	นางมนทนาฏ แค่มศิริชัย (ภรรยา)	ถือหุ้นจำนวน	11,624,330	รวม 22,756,980	ในปี 2557
4.	นายชลัษ ชินธรรมมิตร	ถือหุ้นจำนวน	16,393,912	ค.ช.ชยพัทธ์ ชินธรรมมิตร (บุตรไม่บรรลุนิติภาวะ)	ถือหุ้นจำนวน	4,200,000		
				ค.ช.ชยพัทธ์ ชินธรรมมิตร (บุตรไม่บรรลุนิติภาวะ)	ถือหุ้นจำนวน	4,200,000		
				ค.ญ.ชลทิพย์ ชินธรรมมิตร (บุตรไม่บรรลุนิติภาวะ)	ถือหุ้นจำนวน	100,000	รวม 24,893,912	ในปี 2557
5.	นายอวิทย์ชัย โรจนะโชติกุล	ถือหุ้นจำนวน	21,188,300	นางกรรช โรจนะโชติกุล (ภรรยา)	ถือหุ้นจำนวน	6,742,610	รวม 27,930,910	ในปี 2557
6.	นายสมชาย ชินธรรมมิตร	ถือหุ้นจำนวน	36,449,139	ค.ญ.ณัฐมนต์ ชินธรรมมิตร (บุตรไม่บรรลุนิติภาวะ)	ถือหุ้นจำนวน	6,635,182	รวม 43,084,321	ในปี 2557
7.	นายตระการ ชุนทรโรจน์ฤทธิ์	ถือหุ้นจำนวน	5,159,760	นางรัตนา ชุนทรโรจน์ฤทธิ์ (ภรรยา)	ถือหุ้นจำนวน	1,890,300	รวม 7,050,060	ในปี 2557



รายชื่อกรรมการในบริษัทย่อย และบริษัทร่วม

ณ วันที่ 31 ตุลาคม 2557

ชื่อ - นามสกุล	ตำแหน่ง	บริษัท น้ำตาลขอนแก่น จำกัด (มหาชน)	บริษัทย่อยและบริษัทร่วม													
			1	2	3	4	5	6	7	8	9	10	11	12	13	14
			1. นายมนู เลียวไพโรจน์	ประธานกรรมการ	X	X	X									
2. นายจำรูญ ชินธรรมมิตร	กรรมการและประธานเจ้าหน้าที่บริหาร และกรรมการผู้จัดการใหญ่	//	//	//		X	X	X	X	X	X	X	X		X	
3. นายประภาส ชุติมาวรินทร์	กรรมการและกรรมการบริหาร	//	//	//	//	/			/							
4. นายพรศิลป์ แด้มศิริชัย	กรรมการและกรรมการบริหาร	//	//	//		/	/	/				/		X		
5. นายสุภูมิ โศภิตชัยเศรษฐ์	กรรมการและกรรมการบริหาร	//	//	//		/			/	/	/				/	
6. นายอวิทย์ชัย โรจนะโชติกุล	กรรมการและกรรมการบริหาร	//	//	//		/			/	/	/	/				
7. นางอินทิรา สุขะนินทร์	กรรมการและกรรมการบริหาร	//	//	//		/				/	/					
8. นางสาวดวงดาว ชินธรรมมิตร	กรรมการ/กรรมการบริหาร/ กรรมการสรรหาและพิจารณาค่าตอบแทน	//	//	//					/	/	/					
9. นายสมชาย ชินธรรมมิตร	กรรมการและกรรมการบริหาร	//	//	//	/	/	/			/						
10. นางสาวดวงแข ชินธรรมมิตร	กรรมการและกรรมการบริหาร	//	//	//												
11. นายสมชาติ ชินธรรมมิตร	กรรมการ/กรรมการสรรหาและพิจารณาค่าตอบแทน	/	/	/												
12. นายอัชพงษ์ ภากรศิริวงศ์	กรรมการและกรรมการบริหาร	//	//	//												
13. นายชัชช ชินธรรมมิตร	กรรมการและกรรมการบริหาร กรรมการบริหารความเสี่ยง	//	//	//	/	/	/	/	/	/	/	/	/	/	/	
14. นายชาติรี ชินธรรมมิตร	กรรมการ	/	/	/												
15. นายตระการ ชูณหโรจน์ฤทธิ์	กรรมการและกรรมการบริหาร	//	//	//		/	/	/	/	/	/	/	/	/	/	
16. นายประมุล วิเชียรสินธุ์	กรรมการอิสระ/ประธานกรรมการสรรหา และพิจารณาค่าตอบแทน															
17. พล.ต.อ.บุญเพ็ญ บำเพ็ญบุญ	กรรมการอิสระ/ประธานกรรมการบริหารความเสี่ยง/ กรรมการกำกับดูแลกิจการ															
18. นายสิทธิ ลีละเกษมฤกษ์	กรรมการอิสระ/ประธานกรรมการตรวจสอบ/ กรรมการบริหารความเสี่ยง															
19. นายการุณ กิตติสถาพร	กรรมการอิสระ/กรรมการตรวจสอบ/ กรรมการสรรหาและพิจารณาค่าตอบแทน/ กรรมการกำกับดูแลกิจการ															
20. นายวราภัทร โดสนะเกษม	กรรมการอิสระ/กรรมการบริหารความเสี่ยง/ ประธานคณะกรรมการกำกับดูแลกิจการ/ กรรมการตรวจสอบ															
21. นางสาวนงลักษณ์ พิณยนิคศาสตร์	กรรมการอิสระ/กรรมการตรวจสอบ/ กรรมการกำกับดูแลกิจการ															
22. นายชนะชัย ชุติมาวรินทร์	รองกรรมการผู้จัดการใหญ่				//		/	/		/	/	/	/	/	/	
23. นายธีระ สงวนศักดิ์กุล	รองกรรมการผู้จัดการใหญ่						/	/		/	/	/	/	/	/	
24. นายวิรัช ชุนฟัง	ผู้ช่วยกรรมการผู้จัดการใหญ่							/		/	/	/	/	/	/	
25. นายณรงค์ จิตรน้อมรัตน์	ผู้ช่วยกรรมการผู้จัดการใหญ่									/	/	/	/	/	/	
26. นายพิริยพล ชินธรรมมิตร	ผู้ช่วยผู้อำนวยการภาค บริษัทย่อย									/	/	/	/	/	/	
27. นายธีระพงษ์ นาคะศักดิ์เสวี	ผู้จัดการอาวุโสฝ่ายขาย/กรรมการผู้จัดการบริษัทย่อย										/	/	/	/	/	

**หมายเหตุ: 1) เครื่องหมายและตำแหน่ง

X ประธานกรรมการ, / กรรมการ, // กรรมการบริหาร

2) รายชื่อบริษัทย่อยและบริษัทร่วม

- บริษัท น้ำตาลท่ามะกา จำกัด
- บริษัท โรงงานน้ำตาลนิวกงไทย จำกัด
- บริษัท น้ำตาลนิวกวังสุนห์ จำกัด
- บริษัท ไทยชูการ์ เทอร์มิเนล จำกัด (มหาชน)
- บริษัท เค.เอส.แอล. เอ็กซ์พอร์ตเทรดดิ้ง จำกัด
- บริษัท โรงไฟฟ้าน้ำตาลขอนแก่น จำกัด
- บริษัท ขอนแก่นแอลกอฮอล์ จำกัด
- บริษัท เคเอสแอล แมททีเรียล ซัพพลายส์ จำกัด
- บริษัท เคเอสแอล เรียวเอสเทค จำกัด
- บริษัท แคมเบียนเฟอร์เมนเตชัน จำกัด
- บริษัท เคเอสแอล อะโกร แอนด์เทรดดิ้ง จำกัด
- บริษัท น้ำตาลสะพานมะเขือ จำกัด
- บริษัท koh kong Plantation จำกัด
- บริษัท koh kong Sugar Industry จำกัด



ความรับผิดชอบต่อสังคม



CORPORATE SOCIAL RESPONSIBILITIES

บริษัท น้ำตาลขอนแก่น จำกัด (มหาชน) มีนโยบายดำเนินธุรกิจด้วยความรับผิดชอบต่อสังคม (Corporate Social Responsibility : CSR) ด้วยความตระหนักและให้ความสำคัญในการสนับสนุนการดำเนินกิจกรรมเพื่อสังคมและชุมชนโดยรอบ รวมทั้งใส่ใจดูแลสิ่งแวดล้อมอย่างต่อเนื่อง โดยยึดหลักการดำเนินธุรกิจที่โปร่งใส ตรวจสอบได้ มีจริยธรรม เคารพต่อสิทธิมนุษยชน และผลประโยชน์ของผู้มีส่วนได้เสีย เช่น ผู้ถือหุ้น พนักงาน ชุมชนที่บริษัทฯ ประกอบกิจการอยู่ ลูกค้า คู่ค้า และหน่วยงานภาครัฐตลอดจนถึงสังคมและประเทศชาติ

ทางบริษัทฯ มุ่งมั่นพัฒนาธุรกิจน้ำตาลและธุรกิจต่อเนื่องอื่นๆ โดยควบคู่ไปกับการรับผิดชอบต่อสังคม และปฏิบัติตามข้อกำหนดกฎหมาย หรือข้อกำหนดอื่นๆ รวมทั้งแนวปฏิบัติสากลที่เกี่ยวข้อง เพื่อพัฒนาสร้างรากฐานของความรับผิดชอบต่อสังคมอย่างต่อเนื่องและยั่งยืน โดยมีนโยบายความรับผิดชอบต่อสังคม รายละเอียดดังนี้

- 1. การกำกับดูแลองค์กร :** บริษัทฯ มุ่งมั่นที่จะเป็นต้นแบบที่ดีของโรงงานผลิตน้ำตาลในประเทศไทย ด้วยการสร้างความน่าเชื่อถือให้กับผู้ลงทุน และผู้มีส่วนได้ส่วนเสียต่อการดำเนินธุรกิจ เพิ่มมูลค่าและส่งเสริมการเติบโตอย่างยั่งยืนขององค์กร รวมถึงการบริหารจัดการตามหลักการที่ดีอันเป็นสากลและเป็นประโยชน์ต่อสังคมไทย ทั้งนี้เพื่อให้บรรลุเป้าหมายและดำรงรักษาความเป็นเลิศในคุณธรรมอันเป็นคุณค่าพื้นฐานขององค์กรชั้นนำ
- 2. การเคารพสิทธิมนุษยชน :** บริษัทฯ ให้ความสำคัญกับสิทธิมนุษยชนขั้นพื้นฐาน เพื่อส่งเสริมการเคารพต่อสิทธิและเสรีภาพ ด้วยการไม่เลือกปฏิบัติ ส่งเสริมความเสมอภาค ไม่แบ่งแยกเพศและชนชั้น ไม่ใช่แรงงานเด็ก และต่อต้านการคอร์รัปชันทุกรูปแบบ โดยอยู่ระหว่างของการรับรองสถานประกอบการที่ไม่ใช่แรงงานเด็กและแรงงานบังคับ
- 3. การปฏิบัติต่อแรงงานอย่างเป็นธรรม :** บริษัทฯ มีการกำกับดูแลให้ค่าจ้างอยู่ในระดับที่เหมาะสมอุตสาหกรรมของไทย การปรับปรุงเปลี่ยนแปลงโครงสร้าง และการจัดระเบียบองค์กรนั้นจะดำเนินการอย่างรับผิดชอบต่อสังคมโดยอยู่ภายใต้กรอบแห่งกฎหมายไทยรวมทั้งปฏิบัติตามกฎหมาย



บริษัทฯ จัดตั้งคณะกรรมการสวัสดิการเพื่อให้พนักงานมีส่วนร่วมในการบริหารงานด้านสวัสดิการเป็นสื่อกลางให้ความช่วยเหลือในเรื่องสวัสดิการต่างๆ แก่พนักงานและดูแลพนักงานให้มีคุณภาพชีวิตการทำงานที่ดีสามารถปฏิบัติงานได้อย่างมีประสิทธิภาพและมีความสุข รวมทั้งยังมีการจัดตั้งกองทุนสำรองเลี้ยงชีพเพื่อสร้างหลักประกันให้พนักงาน นอกจากนี้ ตั้งแต่ปี 2555 บริษัทฯ ยังได้ใบรับรอง มรท.8001-2553 มาตรฐานแรงงานไทย ระดับสมบูรณ์ ขึ้นสูงสุดจากกรมสวัสดิการและคุ้มครองแรงงาน กระทรวงแรงงานฯ และรักษามาตรฐานอย่างต่อเนื่องเป็นปีที่ 7

บริษัทฯ ให้ความสำคัญกับการดูแลเรื่องความปลอดภัยและสุขอนามัยในการทำงานโดยมีการจัดตั้งคณะกรรมการความปลอดภัยอาชีวอนามัยและสิ่งแวดล้อมในกลุ่มโรงงาน เพื่อดำเนินงานเกี่ยวกับความปลอดภัยและสุขอนามัยที่ดีแก่พนักงานโดยจัดให้มีการตรวจสอบความปลอดภัยของสถานที่ทำงานสม่ำเสมอ ติดตั้งระบบสัญญาณเตือนภัยภายในอาคารดังดับเพลิงประทุหนีไฟตลอดจนจัดให้มีการฝึกซ้อมดับเพลิงเบื้องต้น ฝึกซ้อมอพยพหนีไฟเป็นประจำทุกปี และในส่วนของโรงงานยึดหลักปฏิบัติเดียวกัน โดยเน้นข้อบังคับเกี่ยวข้องกับอาชีวอนามัยและความปลอดภัยอย่างเคร่งครัด สร้างสภาพแวดล้อมการทำงานที่มีความปลอดภัยสำหรับพนักงาน ผู้รับเหมา และผู้มาเยี่ยมชมโรงงาน โดยมีมาตรการควบคุมให้ทุกคนปลอดภัยจากอุบัติเหตุและอันตรายที่อาจเกิดขึ้นได้ รวมทั้งมีการจัดโครงการฝึกอบรมเพื่อพัฒนาพนักงานรักษาความปลอดภัยของกลุ่มโรงงานทั้งหมด เพื่อสร้างความเชื่อมั่นให้กับผู้มีส่วนได้ส่วนเสียกับองค์กร

4. การดูแลรักษาสิ่งแวดล้อม : บริษัทฯ มีนโยบายด้านสิ่งแวดล้อมที่ชัดเจนและถือเป็นแนวปฏิบัติอย่างเคร่งครัด โดยปฏิบัติตามกฎหมายและมาตรฐานทางด้านสิ่งแวดล้อมต่างๆ จัดระบบภายในเพื่อขจัดปัญหาสิ่งแวดล้อมอย่างมีระบบและประสิทธิภาพ พร้อมการตรวจสอบ ควบคุมวัดค่าสิ่งแวดล้อมจากการดำเนินงาน เพื่อนำไปพิจารณาปรับปรุงและพัฒนาให้ดียิ่งๆ ขึ้นต่อไป เช่น โรงงานน้ำตาล จะมีฝุ่นจากการเผาไหม้ของหม้อไอน้ำ บริษัทฯ จึงมีมาตรการในการจัดการโดยใช้เทคโนโลยี เช่น กรณีฝุ่นจากถ่านหิน หรือฝุ่นจากการเผาไหม้ภายในโรงงาน ทางบริษัทฯ ใช้เทคโนโลยีระบบ ESP (Electrostatic Precipitator) เป็นการดักจับฝุ่นแบบไฟฟ้าสถิตย์ซึ่งมีประสิทธิภาพสูงในการดักจับฝุ่น เป็นมิตรกับชุมชน เป็นต้น ส่วนโรงงานเอทานอลจะมีน้ำเสียที่ได้จากกระบวนการผลิต จึงได้มีการนำไปผสมกับกากหม้อกรองจากโรงงานน้ำตาลผ่านกระบวนการกลายเป็นปุ๋ยอินทรีย์สร้างประโยชน์ให้ชาวไร่ได้ต่อไป เป็นต้น

กรณีที่มีโครงการใหม่เกิดขึ้นซึ่งอาจส่งผลกระทบต่อสิ่งแวดล้อมต่อชุมชน ทางบริษัทฯ ได้กำหนดหลักเกณฑ์ที่จะต้องมีการศึกษาปัจจัยด้านสิ่งแวดล้อมและสังคมและกระบวนการลดผลกระทบพร้อมศึกษาความเป็นไปได้ของโครงการ โดยบริษัทฯ ได้มีการทำ **Environmental Impact Assessment : EIA** คือ การวิเคราะห์ผลกระทบสิ่งแวดล้อมทั้งในทางบวกและทางลบ จากการพัฒนาโครงการที่สำคัญเพื่อกำหนดมาตรการป้องกันและแก้ไขปรับปรุงสิ่งแวดล้อมให้ดีขึ้น

5. การดำเนินงานอย่างเป็นธรรม : บริษัทฯ มีความมุ่งมั่นในการดำเนินธุรกิจอย่างเป็นธรรมและมีจริยธรรมใส่ใจในการปฏิบัติตามกฎหมายเคารพกฎระเบียบของสังคมและเป็นองค์กรที่มีความเป็นกลางทางการเมือง

6. ความสัมพันธ์กับลูกค้า และผู้จัดหา : บริษัทฯ มุ่งเน้นการผลิตที่มีคุณภาพ มีความปลอดภัยสูงสุด เพื่อความพอใจสูงสุดของลูกค้า มีความจริงใจต่อการจัดการข้อร้องเรียนของลูกค้า รวมทั้งพยายามในการแก้ไขข้อบกพร่องต่างๆ ที่อาจจะเกิดขึ้นจากการผลิตและ/หรือการบริการ ในขณะที่เดียวกันบริษัทฯ มีความคาดหวังที่จะได้รับสินค้าและบริการในลักษณะเดียวกันนี้จากบริษัทผู้จัดหาสินค้าโดยมุ่งเน้นที่จะคงไว้ซึ่งความสัมพันธ์ที่ยั่งยืนกับลูกค้าและผู้จัดหา

7. การมีส่วนร่วมและการพัฒนาชุมชน : บริษัทฯ จะพิจารณาความต้องการของชุมชน ส่งเสริมบุคลากรเพื่อเป็นส่วนหนึ่งกับผู้มีส่วนเกี่ยวข้องในท้องถิ่นรอบสถานประกอบการในการพัฒนาด้านการศึกษา วัฒนธรรม สังคม และมีส่วนร่วมในการปรับปรุงคุณภาพชีวิตของชุมชนให้ดีขึ้น พร้อมทั้งส่งเสริมและสนับสนุนให้พนักงานมีส่วนร่วมทำงานอาสาสมัคร และกิจกรรมสาธารณประโยชน์ร่วมกับชุมชน

นอกจากนี้ นโยบายหลักของผู้บริหารในการพัฒนาชุมชนนั้นคือ การเผยแพร่ศาสตร์พระราชาโดยการนำหลักปรัชญาเศรษฐกิจพอเพียงสู่ชุมชน ผ่านการฝึกอบรมแบบปฏิบัติจริงกับชาวไร่ หรือผู้ที่สนใจทั่วไป โดยให้เห็นถึงประโยชน์ของการนำหลักปรัชญาเศรษฐกิจพอเพียงไปปรับใช้กับการดำเนินชีวิต ซึ่งบริษัทฯ ได้มีการจัดตั้งศูนย์กิจกรรมธรรมชาติ เค.เอส.แอล.ริเวอร์แคว จังหวัดกาญจนบุรี เป็นหนึ่งในเครือข่ายมูลนิธิกิจกรรมธรรมชาติ มีหน้าที่ในการเผยแพร่หลักปรัชญาเศรษฐกิจพอเพียงให้กับผู้บริหารและพนักงานของบริษัทฯ รวมไปถึงผู้มีส่วนได้ส่วนเสียของบริษัทฯ ที่ให้ความสนใจและนำความรู้ที่ได้ไปพัฒนาชุมชนต่อไป

การพัฒนาและต่อยอดความรับผิดชอบต่อสังคมอย่างต่อเนื่องเช่นนี้ ส่งผลให้การดำเนินธุรกิจของบริษัท น้ำตาลขอนแก่น จำกัด (มหาชน) เติบโตอย่างมั่นคง เพื่อสร้างผลตอบแทนคุณภาพที่ดีของสินค้าและบริการที่ดีให้กับลูกค้า นักลงทุน คู่ค้า ผู้มีส่วนได้ส่วนเสียทั้งหมด ควบคู่กับการพัฒนาดูแลพนักงานและสังคมให้ได้รับโอกาสที่ดีในการพัฒนาคุณภาพชีวิตอย่างยั่งยืนต่อไป



กิจกรรม กลุ่มเคเอสแอล ปี 2557

01 มอบทุนการศึกษาต่อระดับปริญญาเอก ให้กับวิทยาลัยโพธิวิชชาลัย



วันที่ 11 มีนาคม 2557 บริษัท น้ำตาลขอนแก่น จำกัด (มหาชน) ได้มอบทุนการศึกษาจำนวน 200,000 บาท ให้กับ อาจารย์ปัญญา ไวยบุญญา (ผู้ช่วยคณบดีฝ่ายแผนและบริหาร) วิทยาลัยโพธิวิชชาลัย มศว. ในการศึกษาต่อปริญญาเอก ที่มหาวิทยาลัยเชียงใหม่ เพื่อนำความรู้ ประสบการณ์และงานวิจัย กลับมาใช้ในการพัฒนาองค์กรต้นแบบ และปลูกฝังอุดมการณ์นิสิต ในการทำงานร่วมกับภาคีเครือข่ายชุมชนอย่างยั่งยืนต่อไป

02 สนับสนุนงบประมาณจัดน้ำ เพื่ออุปโภค - บริโภค



วันที่ 27 มีนาคม 2557 บริษัท โรงงานน้ำตาลนิวกุ้งไทย จำกัด ซึ่งเป็นบริษัทย่อยของ บริษัท น้ำตาลขอนแก่น จำกัด (มหาชน) ได้สนับสนุนงบประมาณจำนวน 250,000 บาท ให้กับโครงการองค์การบริหารส่วนตำบลหลุมรั้ง เพื่อจัดให้มีน้ำเพื่ออุปโภคและบริโภค รวมทั้งใช้เพื่อการเกษตร การบำรุงรักษาทรัพยากรธรรมชาติและสิ่งแวดล้อม ในเขตพื้นที่ตำบลหลุมรั้ง และบริเวณใกล้เคียง

03 ผู้ถือหุ้นเยี่ยมชมโรงงานและศูนย์กิจกรรมธรรมชาติ เคเอสแอล รีเวอร์แคว จังหวัดกาญจนบุรี



วันที่ 29 มีนาคม 2557 บริษัท น้ำตาลขอนแก่น จำกัด (มหาชน) พาผู้ถือหุ้นจำนวน 80 คนเข้าเยี่ยมชมโรงงานน้ำตาลนิวกุ้งไทย อำเภอบ่อพลอย จังหวัดกาญจนบุรี เพื่อเข้าชมโครงการพลังงานทดแทนกลุ่มบ่อพลอย (Bio Refinery Complex) และชมกิจกรรมด้านความรับผิดชอบต่อสังคม โดยศึกษาดูงาน ณ ศูนย์กิจกรรมธรรมชาติ เคเอสแอล รีเวอร์แคว จังหวัดกาญจนบุรี ซึ่งเป็นศูนย์ฝึกอบรมด้านเศรษฐกิจพอเพียงให้กับพนักงานภายในกลุ่ม รวมถึงผู้สนใจทั้งหน่วยงานภาครัฐและเอกชน

04 เคเอสแอล รับมอบรางวัลมาตรฐานแรงงานไทย



วันที่ 20 สิงหาคม 2557 บริษัท น้ำตาลขอนแก่น จำกัด (มหาชน) ได้เข้ารับรางวัลพร้อมใบประกาศเกียรติคุณมาตรฐานแรงงานไทย (มรท.8001-2553) ระดับสมบูรณ์ ซึ่งเป็นรางวัลที่ให้กับสถานประกอบการที่ดำรงรักษาระบบมาตรฐานแรงงานไทยอย่างต่อเนื่องติดต่อกัน 5 ปีขึ้นไป จัดโดยกระทรวงแรงงาน



05 เคเอสแอล ร่วมทอดกฐินสามัคคีประจำปี 2557 ณ วัดหลุมรัง จังหวัดกาฬจนบุรี



วันที่ 11 ตุลาคม 2557 บริษัท น้ำตาลขอนแก่น จำกัด (มหาชน) และบริษัทในเครือ ร่วมเป็นเจ้าภาพในพิธีทอดกฐินสามัคคีประจำปี 2557 ณ วัดหลุมรัง อำเภอบ่อพลอย จังหวัดกาฬจนบุรี โดยมีคุณจำรูญ ชินธรรมมิตร ประธานเจ้าหน้าที่บริหารและกรรมการผู้จัดการใหญ่ พร้อมด้วยผู้บริหาร นายอำเภอบ่อพลอย และแขกผู้มีเกียรติเข้าร่วมพิธีด้วย โดยจำนวนเงินทำบุญทอดกฐินรวมทั้งสิ้น 1,320,999 บาท

รายงาน ความยั่งยืน



แนวทางในการจัดทำรายงานความยั่งยืน

รายงานความยั่งยืนส่วนนี้เป็นการนำเสนอข้อมูลการดำเนินการของบริษัท น้ำตาลขอนแก่น จำกัด (มหาชน) และบริษัทย่อย ที่มีความสัมพันธ์กับความยั่งยืนในความหมายที่บริษัทยึดถือ คือ การมีคุณภาพระหว่างประสิทธิภาพและประสิทธิผลของกลุ่มบริษัท ความรับผิดชอบต่อสังคม และการใส่ใจต่อสิ่งแวดล้อม

บริษัทยึดถือหลักเศรษฐกิจพอเพียงในการประกอบธุรกิจและตอบแทนสังคม (หลักพอประมาณ มีเหตุผล มีภูมิคุ้มกัน และเงื่อนไขความรู้จักคุณธรรม) ตลอดจนพยายามสร้างความรู้ความเข้าใจในหลักเศรษฐกิจพอเพียงในหมู่ผู้มีส่วนเกี่ยวข้องทั้งหลายตลอดมาผ่านทางกิจกรรมสัมพันธ์และการดำเนินโครงการ 70 ปี KSL สู่อุทิศ 70 กิจกรรมพอเพียง ในวาระที่บริษัท จะดำเนินกิจการมาครบ 70 ปีในพุทธศักราช 2558 นี้

รายงานความยั่งยืนนี้ยังไม่ได้จัดทำตามแนวของ The Global Reporting Initiative (GRI) อย่างเคร่งครัด โดยบริษัทฯ มีความประสงค์จะนำเสนอข้อมูลความยั่งยืนที่เกี่ยวข้องกับธุรกิจและผู้มีส่วนได้เสียของบริษัทฯ ตามความเหมาะสมในภาพรวม ทั้งนี้ บริษัทฯจะปรับปรุงรายงานเพื่อให้สอดคล้องกับเกณฑ์ GRI ดังกล่าวในปีต่อไป

กลุ่มบริษัทที่อยู่ในขอบเขตของการจัดทำรายงาน

บริษัทฯ	ด้านประสิทธิภาพการผลิต			ด้านสังคม			ด้านสิ่งแวดล้อม		
	วัตถุดิบ	การผลิต	ความปลอดภัย	ผู้บริโภคร	บุคลากร	ชุมชน	อากาศ	น้ำ	ของเสีย
บริษัท น้ำตาลขอนแก่น จำกัด (มหาชน) สาขาน้ำพอง		●	●			●	●		●
บริษัท น้ำตาลท่ามะกา จำกัด	●	●		●		●	●		●
บริษัท โรงงานน้ำตาลนิวกุงไทย จำกัด	●					●			●
บริษัท น้ำตาลนิวกวางสุรินทร์ จำกัด			●			●		●	●
บริษัท โรงไฟฟ้าน้ำตาลขอนแก่น จำกัด สาขาน้ำพอง			●			●			●
บริษัท โรงไฟฟ้าน้ำตาลขอนแก่น จำกัด สาขาบ่อพลอย						●			●
บริษัท ขอนแก่นแอลกอฮอล์ จำกัด สาขาน้ำพอง		●				●			●
บริษัท ขอนแก่นแอลกอฮอล์ จำกัด สาขาบ่อพลอย		●	●			●			●
สำนักงานใหญ่					●				



ในปี 2557 บริษัท น้ำตาลขอนแก่น จำกัด (มหาชน) และบริษัทย่อย สามารถสรุปประเด็นที่ผู้มีส่วนได้เสียให้ความสำคัญ และประเด็นที่มีความเกี่ยวเนื่องและอาจมีผลกระทบต่อความสำเร็จของบริษัทฯ ได้ 7 ประเด็น โดยสามารถจัดกลุ่มได้ดังนี้



1. ด้านการจัดการวัตถุดิบ (อ้อย)

กลุ่มบริษัทต้องพึ่งพิงปริมาณอ้อยซึ่งเป็นวัตถุดิบค้ำทางที่สำคัญ จึงได้ส่งเสริมและช่วยเหลือเกษตรกรชาวไร่อ้อยอย่างต่อเนื่องเพื่อสร้างความยั่งยืนของการจัดหาวัตถุดิบ

1. การส่งเสริมการปลูกอ้อย

- ส่งเสริมให้เกษตรกรปลูกอ้อยแทนพืชเศรษฐกิจอื่น ๆ ในภูมิภาค เพราะมีราคาดีกว่าและมีตลาดรองรับที่ชัดเจน
- ส่งเสริมเงินค่าบำรุงชาวไร่อ้อยรายเก่าและรายใหม่
- ส่งเสริมพันธุ์อ้อยที่เหมาะสมกับพื้นที่ โดยพิจารณาจากสภาพพื้นที่ ความต้านทานสภาวะอากาศในเขตส่งเสริมการให้ผลผลิตและ CCS ต่อไร่สูง เช่น พันธุ์อ้อย สอน.12 (LK92-11) ควรปลูกในสภาพดินดี น้ำ ปุ๋ย และการดูแลดี จึงเหมาะสมที่จะปลูกในเขตชลประทาน พันธุ์ขอนแก่น 3 ควรปลูกในสภาพดินร่วนปนทราย สภาพพื้นที่ราบหรือที่ค่อนข้างต่ำไม่ท่วมขัง และมีการระบายน้ำดี เป็นต้น

2. การเพิ่มผลผลิต/ไร่

- ส่งเสริมสนับสนุนการพัฒนาแหล่งน้ำ เพื่อลดปัญหาความเสี่ยงเรื่องฝนทิ้งช่วง
 - สนับสนุนบ่อบาดาล, สระน้ำ
 - สนับสนุนระบบน้ำหยดบนดิน
 - สนับสนุนฟื้นฟูแหล่งน้ำธรรมชาติ



2.2. ส่งเสริมการปลูก

- สนับสนุนส่งเสริมเครื่องมืออุปกรณ์ การเตรียมดิน ปลูก เพื่อรองรับการใช้รดตัดอ้อยทดแทนแรงงานคน
- ส่งเสริมสนับสนุนโครงการรดตัดอ้อย เพื่อให้ได้อ้อยสด และมีเศษใบอ้อยไว้คลุมดิน เพื่อรักษาความชื้นและจุลินทรีย์ในดิน ลดปัญหาการเผาใบอ้อยก่อนตัด ส่งเสริมเครื่องมือ อุปกรณ์ การตัดอ้อยสด ให้รางวัลชาวไร่อ้อยที่ตัดอ้อยสด

2.3. การบำรุงรักษา

- มีโครงการปล่อยแตนเบียนไข่ ในไร่อ้อยเพื่อลดปัญหาหนอนกอ
- มีโครงการฉีดพ่นราเขียว *Metarhizium.spp* เพื่อทำลายด้วงหนวดยาวในไร่อ้อย

3. การขนส่ง

- 3.1 มีโครงการส่งเสริมให้ชาวไร่ใช้รดตัดอ้อยทั้งของตนเองและของโรงงานเข้าไปตัดอ้อยทดแทนการใช้แรงงาน มีการรวมกลุ่มชาวไร่ที่ใช้รดตัด เพื่อลดค่าใช้จ่ายการขนส่ง
- 3.2 วางแผนการจัดระบบคิวรถอ้อย ระหว่างอ้อยสดและอ้อยไฟไหม้ เพื่อลดการเผาอ้อยของชาวไร่
- 3.3 รณรงค์ให้รถบรรทุกติดผ้าสีแดง คำนท้ายรถบรรทุกอ้อย โดยทางโรงงานสนับสนุนผ้าแดงให้กับรถบรรทุกอ้อยทุกคัน

4. คุณภาพของอ้อย

เนื่องจากอ้อยเป็นวัตถุดิบหลักที่สำคัญต่อการผลิตเป็นอย่างมาก กลุ่มบริษัทจึงได้คำนึงถึงคุณภาพของอ้อยเพราะหากอ้อยมีคุณภาพที่ดีแล้ว จะส่งผลให้น้ำตาลมีคุณภาพที่ดีด้วย บริษัทได้วิเคราะห์สาเหตุที่ทำให้คุณภาพอ้อยด้อยลงและมีแนวทางแก้ไข ดังนี้

4.1 อ้อยไฟไหม้

สาเหตุ	แนวทางการแก้ไข
ขาดแคลนแรงงาน	ประชาสัมพันธ์ถึงผลกระทบจากการตัดอ้อยไฟไหม้ เช่น มลภาวะในอากาศ และค่าต้นทุนในการบำรุงค่ออ้อยที่สูงกว่าการตัดอ้อยสด และทำให้โครงสร้างดินเสีย เนื่องจากจุลินทรีย์ในดินถูกทำลาย อันจะเป็นปัญหาในระยะยาวของเกษตรกร
	กำหนดเป้าหมายแรงจูงใจให้ชาวไร่ที่ตัดอ้อยสดส่งเข้าหีบ และชาวไร่ที่พัฒนาแปลงอ้อยที่เหมาะสมกับเครื่องที่ใช้เก็บเกี่ยว
	แจ้งให้ชาวไร่อ้อยทราบว่าการตัดอ้อยไฟไหม้ จะต้องถูกตัดราคาตามหลักเกณฑ์ของกฎหมาย
	ส่งเสริมชาวไร่ที่มีความพร้อมจัดซื้อรดตัดอ้อยเป็นของตนเองในการเก็บเกี่ยว

4.2 อ้อยสกปรก

สาเหตุ	แนวทางการแก้ไข
แรงงานตัดอ้อยไม่ตัดยอด ลอกกากใบ และไม่ตัดอ้อยวางกอง	ประชาสัมพันธ์ให้ทราบถึงผลกระทบจากการตัดอ้อยสกปรก/มีกากใบสิ่งปนเปื้อนต่ออุตสาหกรรมอ้อยและน้ำตาลทราย
ชาวไร่จ้างแรงงานตัดอ้อยเป็นวา	จัดสัมมนากลุ่มชาวไร่เป้าหมาย ในเรื่องการตัด การเก็บอ้อย และมอบรางวัลให้กับชาวไร่ที่ตัดอ้อยสะอาด เพื่อสร้างแรงจูงใจ
กลุ่มชาวไร่ที่ใช้รดตัดอ้อย, รดคืบขาดความรู้-ความเข้าใจในการใช้	ตรวจสอบคุณภาพรถบรรทุกอ้อยทุกคัน ก่อนให้บัตรคิว
คนขับรถคืบไม่เก็บอ้อยเป็นกอง แต่นิยมคืบแบบคั่นกอง	ตั้งเตือนเป็นลายลักษณ์อักษร หากยังไม่มีการแก้ไขปรับปรุง จะปรับเงินตามข้อกำหนดของสำนักงานคณะกรรมการอ้อยและน้ำตาลทราย



4.3 การปนเปื้อนของทราย

สาเหตุ	แนวทางการแก้ไข
แรงงานคัดอ้อยน้อยลง ชาวไร่ใช้รถคีบอ้อยมากขึ้น	แนะนำชาวไร่ถึงการคัด กอง การปรับปรุงงานคีบอ้อยและการคีบอ้อยอย่างถูกวิธีเพื่อลดปริมาณทราย
	ประชาสัมพันธ์ถึงผลกระทบของทราย (ติดมากับอ้อย) ที่มีผลต่ออุตสาหกรรมอ้อยและน้ำตาลทราย
	จัดสัมมนากลุ่มชาวไร่เป้าหมาย เรื่องการกอง การคีบอ้อย และมอบรางวัลให้กับชาวไร่อ้อยที่คัดอ้อยสะอาด เพื่อสร้างแรงจูงใจ

2. ด้านการพัฒนาประสิทธิภาพและประสิทธิผลในอุตสาหกรรมการผลิต

การที่กลุ่มบริษัทจะพัฒนาและเติบโตได้อย่างยั่งยืนนั้น นอกจากอ้อยซึ่งเป็นวัตถุดิบต้นทางที่สำคัญแล้ว เครื่องจักรและกระบวนการผลิตนั้นก็สำคัญไม่น้อยอีกเช่นกัน ดังนั้น กลุ่มบริษัทได้มีการพัฒนาประสิทธิภาพการผลิตที่สำคัญๆ ดังนี้

กลุ่มน้ำตาล

โครงการปรับปรุงประสิทธิภาพการผลิตไอน้ำของเตา 80 ตัน เป็น 110 ตัน

เนื่องจากปัจจุบันการผลิตไอน้ำไม่เพียงพอต่อการใช้งาน และเพื่อที่จะผลิตไอน้ำรองรับการหีบอ้อยที่มากขึ้น จึงต้องปรับปรุงประสิทธิภาพการผลิตของเตา 80 ตัน/ชั่วโมง เป็น 110 ตัน/ชั่วโมง และเพิ่มประสิทธิภาพเตา 110 ตัน ให้สูงขึ้นโดยการติดตั้ง Economizer ขนาด 110 ตัน เพื่อให้อุณหภูมิของน้ำที่ป้อนเข้าเตาสูงขึ้น อันทำให้สามารถประหยัดค่าแก๊สที่ใช้เป็นเชื้อเพลิงคิดเป็นเงินได้ถึง 8,527,680 บาท/ปี

อย่างไรก็ดี การปรับปรุงประสิทธิภาพเตาดังกล่าว อาจส่งผลให้ปริมาณฝุ่นเพิ่มขึ้น จึงได้มีการปรับปรุงระบบดักจับฝุ่นจากเดิมใช้ระบบ Wet Scrubber มาเป็น ระบบ ESP เพื่อให้มีประสิทธิภาพสูงกว่าเดิม เพื่อลดปริมาณฝุ่นที่อาจเพิ่มขึ้นจากการปรับปรุงระบบดังกล่าวได้

กลุ่มไฟฟ้า

โครงการติดตั้งเครื่องเทอร์โบไฟฟ้า

เนื่องจากโรงงานน้ำตาลท่ามะกาได้เพิ่มประสิทธิภาพในการผลิตให้ดีขึ้น จึงได้ทำการนำเครื่องเทอร์โบไฟฟ้า จากโรงงานน้ำตาลนิวกุงไทยเดิมที่ไม่ได้ใช้งาน นำมาซ่อมบำรุงและติดตั้งเพิ่มเพื่อผลิตและขายไฟฟ้าให้กับกรไฟฟ้าฝ่ายผลิตแห่งประเทศไทย

การติดตั้งเครื่องเทอร์โบไฟฟ้าดังกล่าว จะทำให้โรงงานน้ำตาลท่ามะกาขายไฟฟ้ากับกรไฟฟ้าฝ่ายผลิตแห่งประเทศไทยเพิ่ม จากเดิม 5 เมกะวัตต์ เพิ่มขึ้นเป็น 8 เมกะวัตต์

กลุ่มเอทานอล

โครงการผลิตก๊าซชีววมวล (Bio gas)

เป็นการนำของเสียจากการผลิตเอทานอลมาทำให้เกิดประโยชน์เป็นเชื้อเพลิงอีกประเภทหนึ่งซึ่งช่วยลดการใช้แก๊สอ้อยลงจากเดิม นอกจากนั้น น้ำส่าที่เหลือจากการผลิตก๊าซชีววมวลยังนำไปผลิตเป็นปุ๋ยอินทรีย์ต่อไป โดยนำของเสียจากการผลิตเอทานอลมาผ่านกระบวนการหมัก (Spent wash) โครงการดังกล่าวทำให้เกิดพลังงานทดแทนที่ใช้ประโยชน์ทางอุตสาหกรรม และยังส่งผลดีในเรื่องการจัดการของเสียที่กระทบสิ่งแวดล้อมได้อีกด้วย

โครงการนี้สามารถผลิตก๊าซชีววมวลส่งเข้า Boiler ได้ประมาณ 20,000-25,000 ลูกบาศก์เมตร/วัน และในอนาคตจะสามารถผลิตเพิ่มขึ้นได้เป็น 40,000-50,000 ลูกบาศก์เมตร/วัน ซึ่งจะทดแทนการใช้แก๊สอ้อยบางส่วน คิดเป็น 50-60 ตัน/วัน จากเดิมที่ต้องใช้แก๊สอ้อยเป็นเชื้อเพลิงชนิดเดียวทั้งหมด



3. คำนึงสิ่งแวดล้อม

นอกจากการพัฒนาประสิทธิภาพการผลิตให้ดีขึ้นแล้ว กลุ่มบริษัทยังคำนึงถึงผลกระทบต่อสิ่งแวดล้อมที่เกิดจากการพัฒนาดังกล่าวด้วย ไม่ว่าจะเป็น อากาศ น้ำ กากของเสีย

อากาศ

บริษัท น้ำตาลขอนแก่น จำกัด (มหาชน) สาขาน้ำพอง ได้มีการปรับปรุงระบบการกำจัดฝุ่น แบบเดิม Wet Scrubber เป็น ESP ที่เตา 2 และ 4 จากระบบดังกล่าวส่งผลให้ปริมาณฝุ่นลดลงจากระบบเดิม ตามแผนภูมิดังต่อไปนี้

ผลจากการเปลี่ยนระบบเครื่องคัดแยกมาปล่อยหม้อไอน้ำ จากระบบ Wet Scrubber (ช่วงฤดูหีบอ้อยประจำปี 55/56) เป็นระบบ ESP (ในช่วงฤดูหีบอ้อยประจำปี 56/57) ที่แสดงผลการลดปริมาณฝุ่นลงได้มากอย่างมีนัยสำคัญ

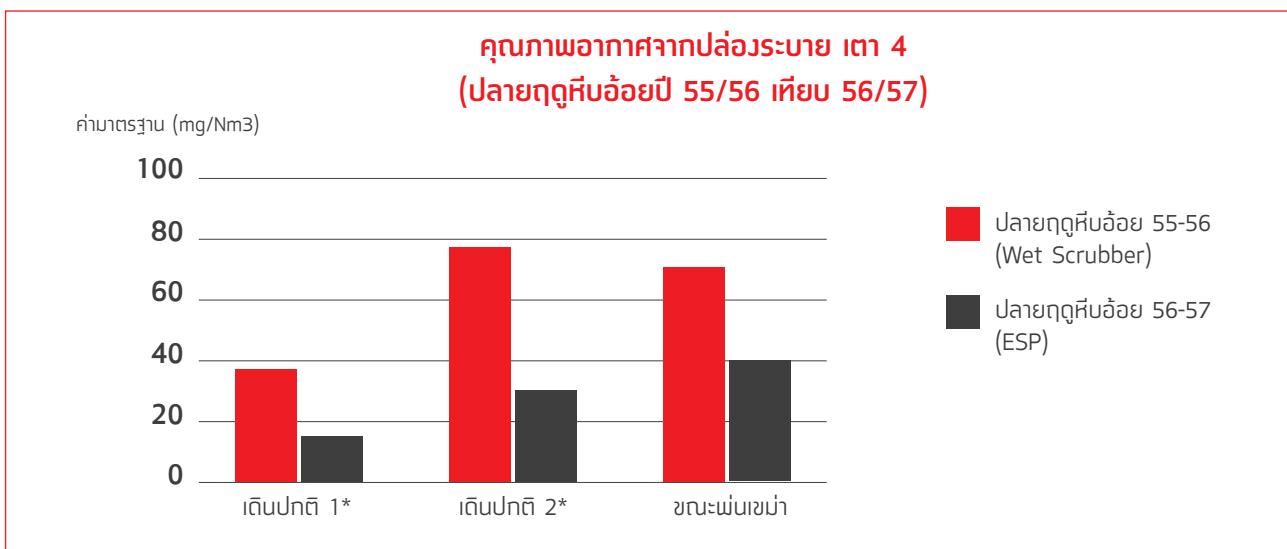
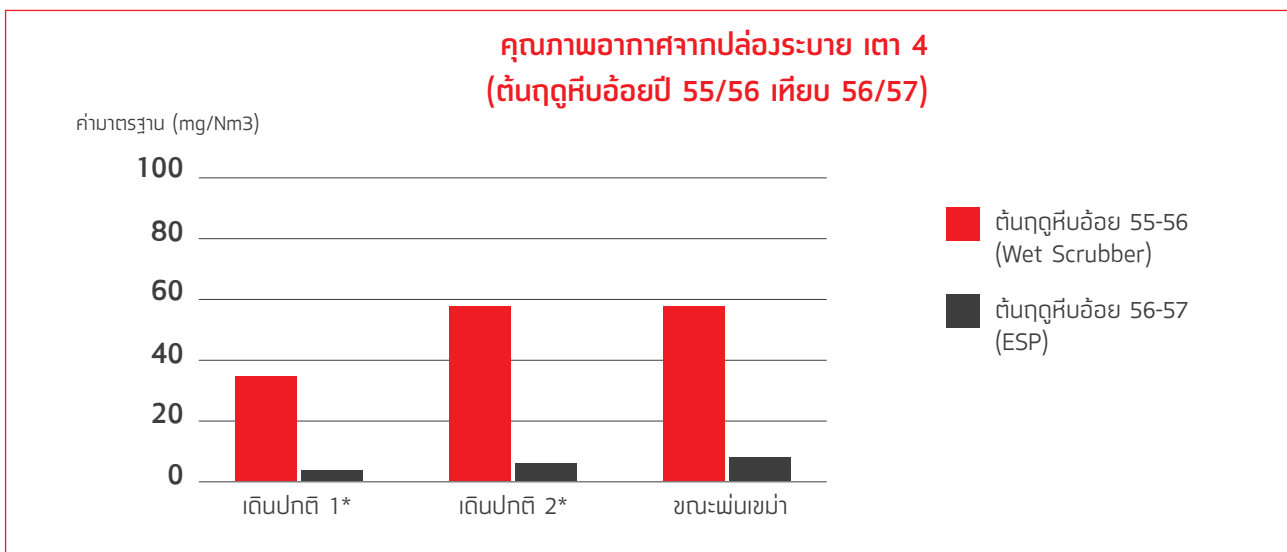

หมายเหตุ เตินปกติ 1* ผลการตรวจวัดอ้างอิงที่สถานี 25 องศาเซลเซียส ความดัน 1 บรรยากาศ หรือ 760 มิลลิเมตรปรอท และสถานะแห้ง (ระบบปิด)
เตินปกติ 2* คำนวณปรับค่าตามมาตรฐานของกรมโรงงานอุตสาหกรรม



จากการเปลี่ยนระบบดังกล่าวจะเห็นว่าค่าของฝุ่นที่เกิดจากปล่องระบายอากาศลดลงอย่างมีนัยสำคัญ และนอกจากการที่ค่าของฝุ่นลดลงแล้ว ประโยชน์ที่ได้รับจากการเปลี่ยนระบบดังกล่าว มี 2 ประการ คือ

ประการที่ 1 ผลคือสิ่งมีชีวิต เช่น คน สัตว์ พืช นอกจากปริมาณฝุ่นที่ลดลงได้ค่ามาตรฐานตามกฎหมายแล้ว ระบบดังกล่าวสามารถดักจับฝุ่นที่ไม่สามารถมองเห็นได้ด้วยตาเปล่าที่กระทบต่อระบบหายใจของสิ่งมีชีวิตต่างๆได้อย่างมีประสิทธิภาพ จึงเป็นประโยชน์โดยตรงต่อสิ่งมีชีวิตโดยรอบโรงงาน

ประการที่ 2 ประหยัดเชื้อเพลิงกากอ้อย ระบบ ESP ช่วยประหยัดการใช้กากอ้อยเป็นเชื้อเพลิงได้เป็นอย่างดี โดยการนำน้ำที่ออกมาจากกระบวนการผลิตมาทำให้อุณหภูมิสูงขึ้นผ่าน Economizer ก่อนเข้า Boiler โดยคาดว่าจะทำให้สามารถประหยัดกากอ้อย ได้มากถึง 31,017.60 ตัน/หนึ่งฤดูหีบอ้อย ซึ่งถ้าหากคิดเป็นเงินตามราคาซื้อขายให้กับโรงไฟฟ้า จะเป็นเงินทั้งสิ้น 13,337,568 บาท/ปี

น้ำ

กลุ่มบริษัท มีแผนผังกระบวนการบำบัดน้ำเสียและระบบบำบัดน้ำเสียภายในโรงงาน โดยใช้หลัก 3 R กล่าวคือ

- Reduce โดยการลดปริมาณการใช้ น้ำของโรงงาน คือช่วงฤดูหีบจะนำน้ำคอนเดนเสทมาใช้ในกระบวนการผลิต เพื่อลดการใช้น้ำก่อนควบคุมอัตราโบว์ควาน์ (blowdown) ของหม้อไอน้ำให้เหมาะสม ควบคุมการใช้น้ำอ่อนในจุดที่จำเป็นเพื่อลดการใช้น้ำ/น้ำ
- Reuse โดยการนำน้ำใช้ซ้ำ/ใช้น้ำอย่างคุ้มค่า คือ นำน้ำจากระบบหล่อเย็นเครื่องจักร (condenser water) มาใช้กับระบบน้ำชะที่เฝ้าจากหม้อไอน้ำ ใช้น้ำในการล้างหม้อต้ม ฉีดล้างพื้นอาคารผลิต นำน้ำจากระบบหล่อเย็นเครื่องกลั่นห้องปฏิบัติการมาใช้ซ้ำ การนำน้ำโบว์ควาน์จากระบบหล่อเย็น (Cooling tower) รวมเข้าสู่ระบบน้ำคอนเดนเซอร์
- Recycle โดยการนำน้ำกลับมาใช้ใหม่ คือ น้ำเสียที่ผ่านการบำบัดแล้ว จะถูกส่งกลับมาใช้ในระบบหล่อเย็นคอนเดนเซอร์ ระบบดับเพลิง การฉีดสเปรย์น้ำพรมกองเก็บกากอ้อย ฉีดดับฝุ่นลานจอร์จอ้อย และการรดน้ำต้นไม้และพื้นที่สีเขียว

นอกจากนี้กลุ่มบริษัท ได้มีการนำน้ำที่เหลือจากกระบวนการผลิตเอทานอล คือ น้ำสำ (ซึ่งอยู่ในขั้นตอนหลังจากการนำกากน้ำตาล (Molasses) มากลั่นเป็นเอทานอล) โดยนำน้ำสำดังกล่าวมาเข้าหมักให้ได้ก๊าซชีววมวล (Biogas) และนำไปเป็นเชื้อเพลิงเสริมสำหรับโรงไฟฟ้า เพื่อลดปริมาณการใช้กากอ้อย ก่อนที่จะไปผลิตเป็นปุ๋ยอินทรีย์

กากของเสีย

กากของเสียที่เหลือจากกระบวนการผลิตของทั้งสามธุรกิจหลักที่นำไปใช้ประโยชน์ต่อเนื่อง

กลุ่มน้ำตาล ได้แก่

- กากอ้อย (Bagasse) นำไปใช้เป็นเชื้อเพลิงในการผลิตไฟฟ้า คือนำไปเป็นเชื้อเพลิงในหม้อไอน้ำ และนำไอน้ำไปขับเคลื่อนเจนเนอเรเตอร์ เพื่อผลิตเป็นไฟฟ้า ส่วนหนึ่งนำมาใช้ในโรงงานและส่วนที่เหลือขายให้กับโรงไฟฟ้าฝ่ายผลิตแห่งประเทศไทย
- กากหม้อกรอง (Filter Cake) นำไปผลิตปุ๋ยอินทรีย์
- โมลาสสุดท้าย (Molasses) นำไปขายให้กับกลุ่มธุรกิจเอทานอล เพื่อนำไปผลิตเป็นเอทานอล

กลุ่มไฟฟ้า ได้แก่

- ชี้อาหารที่เหลือจากการเผาไหม้กากอ้อย นำไปใช้ผลิตเป็นปุ๋ยอินทรีย์



กลุ่มเอทานอล ได้แก่

- น้ำสา คือส่วนที่เหลือจากการผลิตเอทานอล

ส่วนที่หนึ่ง นำมาสกัดเป็นก๊าซชีววมวล เพื่อนำมาใช้เป็นเชื้อเพลิงขายให้กับกลุ่มโรงไฟฟ้า

ส่วนที่สอง นำไปผลิตเป็นปุ๋ยอินทรีย์

4. คำนับริโภค

ปัจจุบันธุรกิจกลุ่มน้ำตาลได้รับการรับรองระบบคุณภาพ คือ ISO 9001:2008, FSSC 22000, GMP, HACCP, HALAL, มอก. 56-2552

ผู้บริหารระดับสูงได้กำหนดนโยบายการจัดการคุณภาพ ไว้ดังนี้

"ผลิตน้ำตาลทรายคุณภาพ ด้วยประสิทธิภาพสูงสุด ส่งมอบตรงเวลา ลูกค้ำมั่นใจ ปลอดภัยต่อผู้บริโภค"

ผลิตน้ำตาลทรายคุณภาพ

กลุ่มบริษัทได้คำนึงถึงคุณภาพโดยผลิตน้ำตาลให้ได้ตามมาตรฐานตามที่กฎหมายกำหนดไว้ และมาตรฐานในการผลิตของโรงงานที่กำหนดไว้ จะสูงกว่าที่กฎหมายกำหนดไว้ อาทิเช่น

น้ำตาลทรายขาวบริสุทธิ์ : ค่าสีไม่เกิน 25 ICUMSA

น้ำตาลทรายขาว : ค่าสี 46-80 ICUMSA

น้ำตาลทรายคิบ : ค่า POL ไม่เกิน 98.50 %

ด้วยประสิทธิภาพสูงสุด

กลุ่มบริษัทปรับปรุงประสิทธิภาพเครื่องจักรและกระบวนการผลิตเพื่อรองรับปริมาณอ้อยเข้าหีบที่สูงขึ้น และความต้องการของลูกค้าที่เพิ่มสูงขึ้น

ส่งมอบตรงเวลา

กลุ่มบริษัทได้มีการจัดจ้างผู้รับเหมาที่มีศักยภาพในการขนส่งน้ำตาล เพื่อทำหน้าที่ส่งน้ำตาลให้แก่ลูกค้าทันในกำหนดเวลา

ลูกค้ำมั่นใจ

กลุ่มบริษัทให้ความสำคัญกับความต้องการและความคาดหวังของลูกค้า โดยให้ความสนใจต่อคำร้องเรียน ความพึงพอใจและความไม่พอใจของลูกค้า รวมถึงข้อกำหนดของลูกค้าและกฎหมาย กฎระเบียบต่างๆ

ปัจจุบันยังไม่ปรากฏว่ามีการเรียกคืนผลิตภัณฑ์ของกลุ่ม KSL จากลูกค้า ใดๆก็ติ บริษัทฯมีการซ่อมเรียกคืนน้ำตาลทราย เพื่อให้เป็นไปตามระบบ ISO/FSSC และเพื่อความมั่นใจทางกลุ่ม KSL

ปลอดภัยต่อผู้บริโภค

กลุ่มบริษัทคำนึงถึงความปลอดภัยต่อผู้บริโภค ด้วยการผลิตสินค้าให้ได้ตามมาตรฐานที่กฎหมายกำหนดไว้ กล่าวคือ ISO 9001:2008, FSSC 22000, GMP, HACCP, HALAL, มอก.56-2552



5. ด้านความปลอดภัย

ความปลอดภัยของผู้รับเหมา โรงงานมีหลักเกณฑ์ และวิธีการควบคุมการเข้าทำงานของผู้รับเหมาและพนักงานของผู้รับเหมาที่ปฏิบัติงาน โดยแบ่งออกเป็น 3 ระยะ

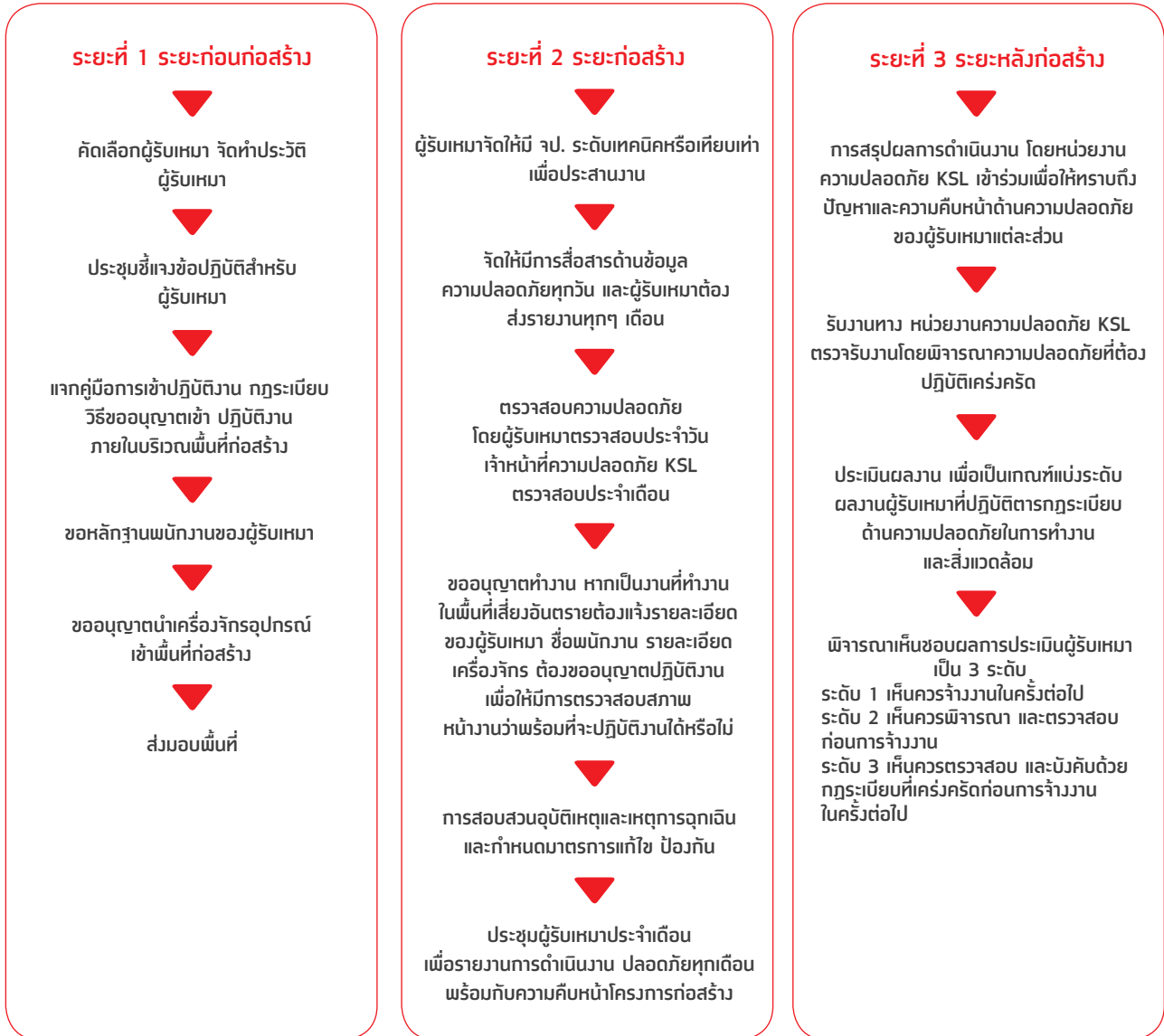

ความปลอดภัยของพนักงานผู้ปฏิบัติงานด้านการผลิต กลุ่มบริษัท มีการอบรมหลักสูตรความปลอดภัยให้แก่ผู้ปฏิบัติงานด้านการผลิต ดังนี้

หลักสูตรฝึกอบรมสำหรับพนักงานผู้ปฏิบัติงาน

1. ฝึกอบรมด้านความปลอดภัย อาชีวอนามัยและสภาพแวดล้อมในการทำงานสำหรับพนักงานใหม่
2. ฝึกอบรมเจ้าหน้าที่ความปลอดภัยระดับหัวหน้างาน
3. ฝึกอบรมเจ้าหน้าที่ความปลอดภัยระดับบริหาร
4. ฝึกอบรมดับเพลิงขั้นต้น-ซ้อมดับเพลิงและซ้อมหนีไฟ พนักงานทุกคน
5. ฝึกอบรมความปลอดภัยในการใช้สารเคมี



หลักสูตรฝึกอบรมสำหรับผู้ปฏิบัติงานเฉพาะด้าน

1. ฝึกอบรมเจ้าหน้าที่การระงับเหตุสารเคมีหกรั่วไหล
2. ฝึกอบรมความปลอดภัยในการใช้เครนและปั้นจั่น ผู้ให้สัญญาณแก่ผู้บังคับปั้นจั่น และผู้ยึดเกาะวัสดุ
3. ฝึกอบรมความปลอดภัยในการทำงานในที่อับอากาศ

แผนสำหรับการป้องกัน

1. แผนการป้องกันและระงับอัคคีภัย
2. แผนป้องกันสารเคมีรั่วไหล

6. ด้านบุคลากร

เพื่อตอบสนองการพัฒนาและการสร้างมาตรฐานของบริษัทอย่างต่อเนื่อง กลุ่มบริษัทได้รับการรับรองมาตรฐานการบริหารในระดับสากล ISO 9001:2000 และมาตรฐานความปลอดภัยด้านอาหาร FSSC 22000* รวมทั้งมาตรฐานแรงงานไทย (มทร.8001) เพื่อสร้างความมั่นใจในสินค้าและการบริหารงานของกลุ่มบริษัท รวมทั้งสร้างความพร้อมความรู้ความสามารถให้แก่พนักงานอย่างต่อเนื่อง จึงได้มีการอบรมหลักสูตรต่างๆ ที่เหมาะสมกับตำแหน่งหน้าที่งาน ดังนี้

หลักสูตรบังคับ ประกอบด้วย

1. หลักสูตรปฐมนิเทศพนักงานใหม่

เน้นการให้ข้อมูลและคำแนะนำเบื้องต้นของธุรกิจอ้อยและน้ำตาล รวมทั้งธุรกิจที่เกี่ยวข้อง เพื่อให้เข้าใจการจัดโครงสร้างการปฏิบัติงานในองค์กร ประวัติความเป็นมา และวัฒนธรรมขององค์กร รวมทั้งรู้จักผลิตภัณฑ์ เทคโนโลยีการผลิตสินค้า

2. หลักสูตรความปลอดภัยในการทำงาน

เน้นความรู้เรื่องความปลอดภัย จุดอันตรายต่างๆในพื้นที่การทำงาน เพื่อให้พนักงานได้ตระหนักถึงความสำคัญ ความปลอดภัยในการทำงาน โดยได้มีการจัดตั้งคณะกรรมการความปลอดภัย อาชีวอนามัย และสภาพแวดล้อม ตามข้อกำหนดมาตรฐานปี 2543 และถ่ายทอดไปยังหลักสูตรอบรม เรื่องความปลอดภัยในการทำงาน เพื่อรู้วิธีการป้องกันอันตรายที่อาจเกิดจากการปฏิบัติงาน

3. หลักสูตรระบบการบริหารงานคุณภาพมาตรฐาน ISO 9001:2008

เน้นการเพิ่มความรู้ความเข้าใจในข้อกำหนด และขั้นตอนของระบบการบริหารคุณภาพตามมาตรฐานสากล ISO 9001:2008 โดยพนักงานในส่วนที่เกี่ยวข้อง จะต้องมีความรู้ความเชี่ยวชาญและข้อกำหนดในมาตรฐานดังกล่าว เพื่อสามารถตรวจสอบย้อนกลับได้ตามมาตรฐานระบบบริหารงานคุณภาพระดับสากล

4. หลักสูตร FSSC 22000 (Food Safety)

หลักสูตรที่เน้นการจัดระบบความปลอดภัยด้านอาหาร FSSC 22000 (Food Safety) โดยพนักงานในส่วนที่เกี่ยวข้องจะต้องได้รับการอบรมในหลักสูตรความปลอดภัยด้านอาหาร เพื่อการจัดทำแผนป้องกันสิ่งที่อาจปนเปื้อนสู่การผลิต เพื่อสร้างความเชื่อมั่น กับกลุ่มลูกค้าในธุรกิจอย่างต่อเนื่อง



5. หลักสูตร "การสร้างทีมงาน (Team Building) บนพื้นฐานปรัชญาเศรษฐกิจพอเพียง

เน้นสร้างความสามัคคีในการทำงาน ส่งผลให้เกิดบรรยากาศที่ดีในการทำงาน เพื่อสร้างความสามัคคี และความสนิทสนมกลมเกลียวกันภายในองค์กร รวมทั้งการนำหลัก "ปรัชญาเศรษฐกิจพอเพียง" ของพระบาทสมเด็จพระเจ้าอยู่หัว มาหลักในการดำเนินชีวิต รู้จักความพอประมาณ ความมีเหตุผล เป็นภูมิคุ้มกันเสริมสร้างให้เกิดการพัฒนา และสร้างความเข้มแข็งในการดำรงชีวิตเพื่อความสมดุลอย่างยั่งยืนต่อไป

หลักสูตรอบรมเพื่อพัฒนาศักยภาพ ประกอบด้วย

บริษัท น้ำตาลขอนแก่น จำกัด (มหาชน) ตระหนักถึงการพัฒนาทักษะ การเรียนรู้ และสนับสนุนการพัฒนาศักยภาพในด้านการทำงานของพนักงานอย่างต่อเนื่อง โดยจัดหลักสูตรที่เน้นการเสริมสร้างความรู้การบริหาร การพัฒนาภาวะผู้นำ และทักษะต่างๆ ให้สอดคล้องกับการดำเนินงานขององค์กรสู่พนักงานในแต่ละระดับเพื่อการพัฒนาศักยภาพให้เกิดประสิทธิผล ดังนี้

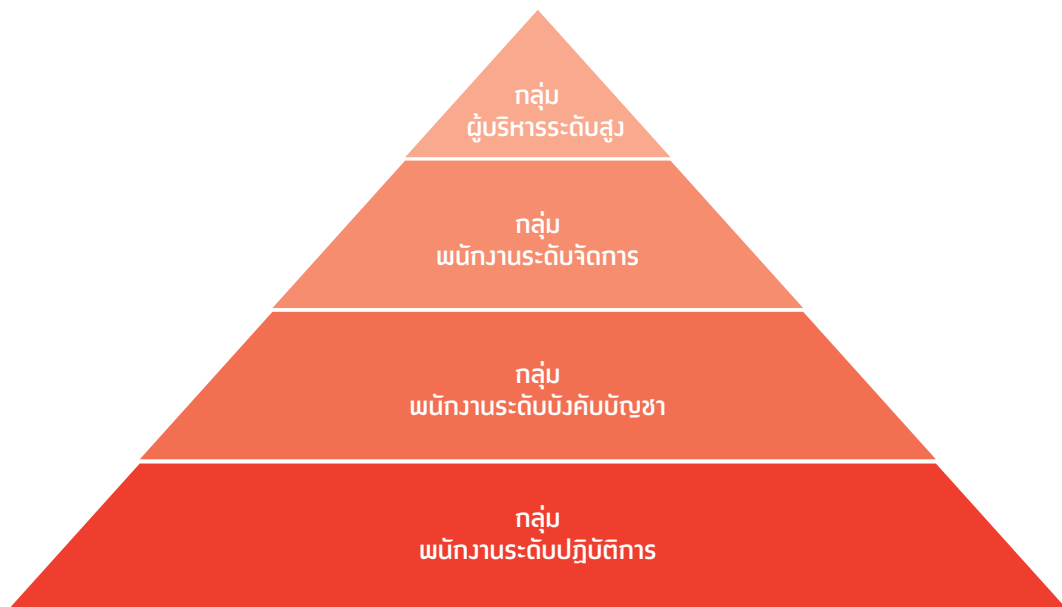

กลุ่มผู้บริหารระดับสูง

หลักสูตรและเนื้อหาวิชาสำหรับกลุ่มนี้จะเน้นให้ความรู้ในเชิงการบริหารงานใหม่ๆ และทักษะการจัดการระดับสูง เพื่อการกำหนดทิศทางขององค์กรและเป้าหมายให้เกิดผลตามที่วางแผนไว้ เพื่อให้เท่าทันกับความเปลี่ยนแปลงที่เป็นไปอย่างรวดเร็ว ซึ่งในกลุ่มผู้บริหารระดับสูงนี้จะเน้นไปที่หลักสูตร เช่น หลักสูตรการคิดและเขียนแผนกลยุทธ์ (Strategic Thinking and Executive), หลักสูตรการบริหารความเสี่ยง เป็นต้น

กลุ่มพนักงานระดับจัดการ

หลักสูตรและเนื้อหาวิชาสำหรับกลุ่มนี้จะเน้นให้ความรู้ในเชิงการบริหาร และการจัดการต่างๆ ไปเพื่อวางแผนการบริหารที่มีประสิทธิผลมากยิ่งขึ้น และพัฒนาภาวะผู้นำสู่การเจริญเติบโตที่ยั่งยืนในองค์กร ได้แก่ หลักสูตรโครงการพัฒนาผู้บริหาร Mini MBA for KSL, การบริหารงานบุคคลสำหรับผู้จัดการ (HR for non HR), การพัฒนาทักษะหัวหน้างานด้วยเทคนิคการสอนงานและการเป็นที่เลี้ยงในองค์กร, การพัฒนาทักษะการเป็นหัวหน้างาน (Supervisory Skill Development) เป็นต้น



กลุ่มพนักงานระดับบังคับบัญชา

เน้นความรู้และทักษะในสายงานของตนเอง เสริมสร้างศิลปะในการสื่อสาร รวมทั้งการทำงานเป็นทีม เพื่อพัฒนาทักษะในการสื่อสาร ประสานสัมพันธ์ที่ดีระหว่างพนักงาน และการสร้างทัศนคติในการทำงานที่ดีมาสู่องค์กร ซึ่งจะมีส่วนเสริมทักษะการปฏิบัติงานให้เกิดประสิทธิภาพมากยิ่งขึ้น ได้แก่ การนำเสนออย่างมีประสิทธิภาพ (Effective Presentation Technique) การเจรจาต่อรองเพื่อประสิทธิผล (Negotiation for Results), KSL Excellence Team Work และการเขียนหนังสือโต้ตอบ หนังสือราชการ การเขียนรายงานเพื่อการนำเสนออย่างมีประสิทธิภาพ เป็นต้น

กลุ่มพนักงานระดับปฏิบัติการ

พนักงานในกลุ่มนี้จะเน้นให้เกิดทักษะในการปฏิบัติงานและเพิ่มเติมความรู้ในเรื่องหน้าที่ของตนเอง รวมทั้งเสริมสร้างความรู้เบื้องต้น ในกิจกรรมเพิ่มผลผลิตต่างๆ ที่เป็นเครื่องมือในการช่วยปฏิบัติงานได้ดียิ่งขึ้น เช่น ความรู้เบื้องต้นในเรื่อง กิจกรรม 5 ส., กิจกรรมกลุ่ม คุณภาพ (QCC.), กิจกรรมเสริมสร้างความปลอดภัยในการทำงาน (Safety) เป็นต้น

โครงการทำ OPK หรือ One Point Knowledge และการทำ OPL หรือ One Point Lesson, OPS One point Sharing เป็นหนึ่งในเครื่องมือ การจัดการความรู้ของโครงการจัดการความรู้ (Knowledge Management) ซึ่งรวบรวมบทความที่น่าสนใจ เคล็ดลับทางเทคนิค ด้านต่างๆ ที่ได้รับหลังจากไปร่วมประชุมหรืออบรมและสัมมนาจากหน่วยงานภายนอก รวมทั้งการเขียนบทความที่เกิดจากประสบการณ์ของ พนักงานในองค์กร แล้วนำมาแบ่งปันให้กับเพื่อนร่วมงานมาประยุกต์ใช้ในการทำงาน เป็นส่วนหนึ่งในการพัฒนาบุคลากรให้เกิดทัศนคติ ในการเรียนรู้ เพื่อนำไปสู่การพัฒนาองค์กรให้ประสบความสำเร็จตามเป้าหมายโดยมีสมรรถนะสูงขึ้น และเกิดองค์ความรู้ใหม่ที่เป็นประโยชน์ ต่อเป้าหมายการดำเนินธุรกิจขององค์กร และการพัฒนาสู่การเป็นองค์กรแห่งการเรียนรู้ที่ยั่งยืน

7. ค่านิยมและกิจกรรมสัมพันธ์

ศูนย์กิจกรรมธรรมชาติ เคเอสแอล ริเวอร์แคว

คุณจำรูญ ชินธรรมมิตร ประธานบริษัทในเครือ KSL GROUP ซึ่งเป็นองค์กรภาคเอกชนขนาดใหญ่ เล็งเห็นความสำคัญของการดำเนินกิจกรรม เพื่อสังคม โดยได้น้อมนำศาสตร์ของพระราชามาเป็นแนวทางในการดำเนินกิจกรรมเพื่อพัฒนาองค์กร พนักงาน ชุมชน และสังคม

ด้วยแนวคิดนี้เองทำให้ปี พ.ศ. 2550 คุณจำรูญได้ตัดสินใจพาพนักงานในเครือบริษัท KSL GROUP เข้าฝึกอบรมตามแนวทางปรัชญาเศรษฐกิจพอเพียงขององค์พระบาทสมเด็จพระเจ้าอยู่หัว ที่ศูนย์กิจกรรมธรรมชาติมาบเอื้อง ตามคำแนะนำของอาจารย์วิวัฒน์ ศัลยกำธร เพื่อให้พนักงาน ได้ใช้ชีวิตบนฐานการพึ่งพาตนเองอยู่อย่างพอกินพอใช้

หลังจากส่งพนักงานไปอบรมแล้วบริษัท KSL ได้คิดถึงผลของการพัฒนาองค์กรอย่างยั่งยืนและเพื่อให้เกิดผลของการนำแนวทางปรัชญา เศรษฐกิจพอเพียงมาใช้เป็นรูปธรรม จึงจัดตั้งศูนย์กิจกรรมธรรมชาติเคเอสแอลขึ้น เมื่อปี พ.ศ. 2552 ที่ตำบลช่องสะเคา อำเภอเมือง จังหวัดกาญจนบุรี นับแต่นั้นเป็นต้นมาศูนย์กิจกรรมธรรมชาติเคเอสแอล ริเวอร์แคว ก็เป็นศูนย์กลางของบริษัทในการฝึกอบรมเผยแพร่ปรัชญา เศรษฐกิจพอเพียงและศาสตร์ของพระราชามาให้กับพนักงานในเครือบริษัท KSL GROUP ชาวบ้าน นักเรียน นักศึกษา รวมทั้งหน่วยงานภาครัฐและ เอกชนจากจังหวัดต่างๆ เพื่อให้พนักงานและผู้เข้าอบรมได้เรียนรู้้อย่างเพียงพอ เดินตามแนวทางขององค์พระบาทสมเด็จพระเจ้าอยู่หัว สามารถ พึ่งตนเองให้รอดพ้นจากวิกฤตเศรษฐกิจและสภาวะของโลกที่กำลังเปลี่ยนแปลงไป



ศูนย์กสิกรรมธรรมชาติ เคเอสแอล ริเวอร์แคว นำศาสตร์พระราชามาปรับใช้และเผยแพร่สู่พนักงาน ชุมชน นักเรียน นักศึกษา และองค์กรภาครัฐและเอกชน ผ่านฐานเรียนรู้ 18 ฐาน ซึ่งประกอบด้วย

ฐานเรียนรู้ 18 ฐาน

ฐานเรียนรู้บัญชีพอเพียง

หัวใจฐานเรียนรู้ จดแล้วไม่จน

การจดบันทึกบัญชีรายรับ-จ่ายในครัวเรือน บัญชีต้นทุน การประกอบอาชีพประโยชน์ของการจดบัญชี

ฐานเรียนรู้อนุรักษ์น้ำ

หัวใจฐานเรียนรู้ จากฟากฟ้า ลงภูผา ผ่านทุ่งนา สู่มหานที

การจัดการน้ำในรูปแบบต่างๆ การบำบัดน้ำเสียด้วยพืชบำบัดน้ำ เช่น กก ด้กตบชวา ธูปฤาษี เป็นต้น และการทำระบบบำบัดน้ำ เพื่อคืนชีวิตให้สายน้ำ

ฐานเรียนรู้คนพึ่งตน

หัวใจฐานเรียนรู้ พื้นที่น้อยประโยชน์สูงสุด

ประโยชน์ของการจัดการพื้นที่ที่สามารถใช้ประโยชน์สูงสุด

ฐานเรียนรู้คลังเสบียงตน

หัวใจของฐานเรียนรู้ พืชผักสวนครัว รั้วกินได้

การปลูกพืชผักปลอดสารพิษ ทั่ววงไร่รากไว้สำหรับบริโภคในครัวเรือน

ฐานเรียนรู้อนุรักษ์สัตว์

หัวใจของฐานเรียนรู้ คนเลี้ยงสัตว์ สัตว์เลี้ยงคน

วิธีการเลี้ยงสัตว์ชนิดต่างๆ ในระบบอินทรีย์โดยการเลี้ยงธรรมชาติ

ฐานเรียนรู้อนุรักษ์แม่พระธรณี

หัวใจฐานเรียนรู้ เลี้ยงดินให้เลี้ยงพืช

การทำปุ๋ยอินทรีย์ชีวภาพ ฮอร์โมนต่างๆ การคลุมหน้าดินด้วยฟาง หญ้าแห้งหรือเศษใบไม้ เรียกว่า “การห่มดิน” ประโยชน์ของน้ำหมักจุลินทรีย์ 7 สส วิธีการจัดการดินในรูปแบบต่าง

ฐานเรียนรู้คนรักป่า

หัวใจฐานเรียนรู้ ป่า 3 อย่าง ประโยชน์ 4 อย่าง

การปลูกป่า 5 ระดับ ป่า 3 อย่าง ประโยชน์ 4 อย่าง ประโยชน์ของป่า ประเภทและลักษณะของพืชในระดับต่างๆ

ฐานเรียนรู้ข้าวของพ่อ

หัวใจฐานเรียนรู้ นาข้าวอินทรีย์ วิถีชาวนาไทย

ขั้นตอนการทำนาข้าวอินทรีย์ สืบทอดภูมิปัญญาของบรรพบุรุษ การจัดการพื้นที่รอบแปลงนา เช่น การเลี้ยงปลาในนาข้าว การปลูกผักบนคันนา

ฐานเรียนรู้คนเพาะเห็ด

หัวใจฐานเรียนรู้ เห็ดหลากหลายดูแล้วง่าย กินได้ตลอดปี

ขั้นตอนการเพาะเห็ดในถุงพลาสติก วิธีดูแลรักษา วิธีการเก็บผลผลิต ประโยชน์ และชนิดของเห็ด เช่น เห็ดนารม นางฟ้าภูฐาน เห็ดหูหนู เป็นต้น



ฐานเรียนรู้คนรักสุขภาพ

หัวใจของฐานเรียนรู้ กินเป็นยา รักษาสุขภาพ

การดูแลสุขภาพร่างกายด้วยสมุนไพร การออกกำลังกาย อาหารเพื่อสุขภาพ และธรรมชาติบำบัด

ฐานเรียนรู้คนรักพันธุ์

หัวใจของฐานเรียนรู้ พันธุ์พืชและพันธุ์สัตว์ พักพิทักษ์รักษา อย่าให้สูญไป

การเก็บรักษาและขยายพันธุ์พืชและพันธุ์สัตว์ เพื่อความยั่งยืนของชนิดพันธุ์และวิธีการเก็บรักษาเมล็ดพันธุ์

ฐานเรียนรู้คนช่างทำ

หัวใจของฐานเรียนรู้ ผลิตเพิ่มมูลค่า

การเพิ่มมูลค่าผลิตภัณฑ์และวัตถุดิบต่างๆ เพื่อสร้างเป็นผลิตภัณฑ์ใหม่

ฐานเรียนรู้คนมีไฟ

หัวใจของฐานเรียนรู้ พลังงานทางเลือก

ขั้นตอนการทำไบโอดีเซลจากน้ำมันพืชที่ใช้แล้ว แล้วนำไปใช้กับเครื่องยนต์รถดำที่มาจากไบโอดีเซลชนิดของน้ำมันพืชข้อจำกัดของการใช้ไบโอดีเซล

ฐานเรียนรู้รักภูมิปัญญา

หัวใจของฐานเรียนรู้ ภูมิปัญญาไทยมากมายมีค่า อยู่คู่กันมา อนุรักษ์ไว้สืบไป

ภูมิปัญญาต่างๆ ของไทยที่สอดแทรกอยู่ในวิถีชีวิตของคนตั้งแต่อดีตจนถึงปัจจุบัน เพื่ออนุรักษ์ไว้ซึ่งภูมิปัญญา อันมีค่าของบรรพบุรุษ

ฐานเรียนรู้คนรักสมุนไพร

หัวใจของฐานเรียนรู้ สมุนไพรเพื่อชีวิต พืชดีโรคร้าย

สรรพคุณสมุนไพรไทยเพื่อใช้รักษาโรค ขั้นตอนการทำลูกประคบ แก้ปวดเมื่อย และอื่นๆ

ฐานเรียนรู้คนมีน้ำยา

หัวใจของฐานเรียนรู้ น้ำยาสารพัดประโยชน์ ลดรายจ่ายในครัวเรือน

การทำน้ำยาต่างๆ เพื่อลดรายจ่ายในครัวเรือน เช่น น้ำยาอเนกประสงค์ สบู่ แชมพู และการใช้สมุนไพร เพื่อนำรักษาผิวพรรณ

ฐานเรียนรู้คนเอาตัว

หัวใจฐานเรียนรู้ ดอกเบี๋ยจากป่า มาเป็นถ่าน

การติดตั้งเตาเผาถ่านการนำเศษกิ่งไม้หรือผลไม้ มาเผาเพื่อให้ได้ถ่านคุณภาพสูงขั้นตอนการเผาถ่าน การเก็บน้ำส้มควันไม้ ประโยชน์ของน้ำส้มควันไม้

ฐานเรียนรู้คนมีพลัง

หัวใจของฐานเรียนรู้ พลังงานทดแทน

การติดตั้งโซลาร์เซลล์เพื่อใช้ประโยชน์จากพลังงานแสงอาทิตย์ การทำไบโแกสจากมูลสัตว์และเศษอาหาร



จากการจัดตั้งศูนย์กิจกรรมธรรมชาติ เค.เอส.แอล.รีเวอร์แคว ผู้บริหารกลุ่ม KSL ได้นำแนวคิดดังกล่าวมาปรับใช้กลุ่มบริษัทฯ โดยการนำหลักการของศูนย์กิจกรรมธรรมชาติ มาปรับใช้กับผู้มีส่วนได้เสียกับบริษัทฯ



ชาวไร่

กลุ่ม KSL ได้ดำเนินการพัฒนาคุณภาพชีวิตชาวไร่ด้วยศาสตร์พระราชาส่งเสริมและสนับสนุนเชิงวิชาการและการปฏิบัติการปลูกอ้อยเพื่อลดต้นทุนการผลิตและปัจจัยอื่นๆ ที่เกี่ยวข้องเพื่อยกระดับคุณภาพชีวิตของชาวไร่ให้เกิดความยั่งยืน

1. ส่งเสริมหลักปรัชญาของเศรษฐกิจพอเพียงในรูปแบบของเกษตรทฤษฎีใหม่ให้กับชาวไร่
2. ส่งเสริมให้เกิดยุวเกษตรกร ให้สืบทอดอาชีพการทำไร่อ้อยในครอบครัวของเกษตรกรรายย่อย เพื่อให้เกิดความยั่งยืนในการผลิตอ้อยอย่างต่อเนื่องในอนาคต
3. ส่งเสริมให้เกษตรกรผลิตอ้อยเชิงคุณภาพ โดยเน้นการลดต้นทุนการผลิตและเพิ่มผลผลิตต่อไร่
4. ส่งเสริมให้ชาวไร่ใช้กากหมักกรอง น้ำสำ ในการปรับปรุงโครงสร้างดิน โดยการให้ความรู้อย่างถูกวิธี

พนักงาน

พนักงานสามารถทำงานได้อย่างมีความสุขมีการพัฒนาศักยภาพอย่างต่อเนื่องส่งเสริมความเป็นผู้นำในทุกระดับเพื่อการเติบโตในการทำงานและส่งเสริมเรื่องการนำศาสตร์พระราชาด้านหลักการทรงงาน 23 ข้อมาปรับใช้เพื่อพัฒนาคุณภาพชีวิตพนักงาน

1. ส่งเสริมหลักปรัชญาของเศรษฐกิจพอเพียงในรูปแบบของการพึ่งพาตนเอง ลดรายจ่ายในครัวเรือน
2. น้อมนำเอาหลักการทรงงานของพระบาทสมเด็จพระเจ้าอยู่หัวมาประยุกต์ใช้ในการทำงานในองค์กร

ชุมชน สังคมและสิ่งแวดล้อม

กลุ่ม KSL ดำเนินธุรกิจอย่างมีความรับผิดชอบต่อสังคมอนุรักษ์สิ่งแวดล้อมและมุ่งมั่นที่จะเติบโตไปพร้อมกับชุมชนและสังคมโดยรวม และส่งเสริมเศรษฐกิจพอเพียงให้กับบ้าน วัด โรงเรียน ให้เกิดการพึ่งตนเอง ทั้งด้านเศรษฐกิจ สังคม และชีวิตความเป็นอยู่ของชุมชน

1. ดำเนินธุรกิจอย่างเป็นธรรม ไม่เอาเปรียบชุมชนและมีความจริงใจในการแก้ไขปัญหา เมื่อเกิดข้อพิพาทกับชุมชน
2. ส่งเสริมหลักปรัชญาของเศรษฐกิจพอเพียงในรูปแบบของการพึ่งพาตนเอง ลดรายจ่ายในครัวเรือน
3. สร้างความสัมพันธ์ที่ดีระหว่างชุมชนกับโรงงาน เพื่อลดความขัดแย้ง



ผู้ถือหุ้น/นักลงทุน

สร้างความเชื่อมั่นให้กับผู้ถือหุ้น/นักลงทุน ว่าบริษัทดำเนินธุรกิจอย่างมีธรรมาภิบาล ให้ความใส่ใจต่อชุมชน สังคม และสิ่งแวดล้อม โดยยึดมั่นในหลักปรัชญาเศรษฐกิจพอเพียง

ภาครัฐ

1. กลุ่ม KSL จะดำเนินธุรกิจอย่างมีธรรมาภิบาลเป็นตัวอย่างที่ดีในการยึดมั่นในการปฏิบัติตามกฎหมาย และกฎระเบียบของทางภาครัฐ และราชการอย่างเคร่งครัด
2. สร้างความสัมพันธ์ที่ดีระหว่างโรงงานกับองค์กรปกครองส่วนท้องถิ่นและส่วนราชการที่เกี่ยวข้อง



ลูกค้าและผู้บริโภค

1. กลุ่ม KSL มุ่งเน้นให้ลูกค้าได้รับสินค้าและผลิตภัณฑ์ที่มีคุณภาพ มีความสะอาดปลอดภัยและเป็นส่วนหนึ่งในการเสริมสร้างคุณภาพชีวิตของลูกค้าและผู้บริโภค
2. สร้างความภาคภูมิใจให้กับลูกค้าที่สนับสนุนธุรกิจที่มีธรรมาภิบาล และที่ให้ความสำคัญกับชุมชน สังคม และสิ่งแวดล้อม ภายใต้หลักปรัชญาเศรษฐกิจพอเพียง



โครงการ 70 ปี KSL สู่ 70 กิจกรรมพอเพียง

โครงการนี้เกิดจากคำริของประธานเจ้าหน้าที่บริหารและกรรมการผู้จัดการใหญ่เนื่องในวาระที่ บริษัท น้ำตาลขอนแก่น จำกัด (มหาชน) มีอายุครบ 70 ปี ในปี 2558 โดยมีวัตถุประสงค์เพื่อนำหลักปรัชญาเศรษฐกิจพอเพียง ผ่านกิจกรรมต่างๆ สู่ชุมชน เช่น ศูนย์เรียนรู้เศรษฐกิจพอเพียง (บ.ว.ร. : บ้าน วัด โรงเรียน) ศูนย์เรียนรู้เศรษฐกิจพอเพียง (พนักงานในโรงงาน) อบรมเผยแพร่ศาสตร์ของพระราชาสู่ ผู้ถือหุ้ น พนักงาน และผู้สนใจ

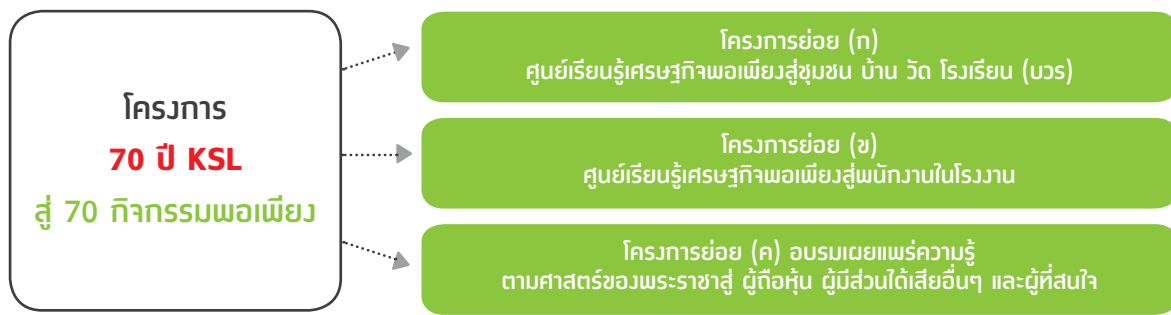

จำนวนโครงการที่ได้ดำเนินการในปี 2555-2557

กลุ่มเป้าหมาย	ปี2555/2556	ปี2556/2557	รวม
	จำนวน	จำนวน	
ก. ศูนย์เรียนรู้สู่ชุมชน (บวร) พื้นที่ 5 โรงงาน			
พื้นที่บ้าน	1	12	13
วัด	1	9	10
โรงเรียน	2	12	14
ข. ศูนย์เรียนรู้สู่พนักงานในโรงงาน 5 โรงงาน		5	5
ค. เผยแพร่ความรู้โดยการอบรม			0
ผู้มีส่วนได้เสีย			0
พนักงาน	1	5	6
ผู้ที่สนใจ		4	4
รวม	5	47	52

โครงการย่อย ก : โครงการศูนย์เรียนรู้เศรษฐกิจพอเพียงสู่ชุมชน บ้าน วัด โรงเรียน : (บวร)

บ้าน

1. เป็นศูนย์เรียนรู้หรือศูนย์ถ่ายทอดองค์ความรู้ด้านปรัชญาของเศรษฐกิจพอเพียงในกรอบแนวคิดของทฤษฎีใหม่ให้กับคนในชุมชนและผู้สนใจได้
2. สามารถสร้างเครือข่ายภายในหมู่บ้าน ในรูปแบบต่างๆ ได้ เช่นกองทุน ธนาคาร กลุ่มอาชีพ เป็นต้น
3. สามารถเชื่อมโยงกับกลุ่มองค์กรต่างๆทั้งภาครัฐและเอกชน



วัด

1. เป็นศูนย์กลางของความสัมพันธ์ในชุมชน ไม่ว่าจะเป็นการเกิด แก่ เจ็บ ตาย ชุมชนก็หันมาพึ่งวัด
2. วัดสามารถในการเป็นศูนย์กลางในการเรียนรู้และถ่ายทอดความรู้เรื่องปรัชญาของเศรษฐกิจพอเพียงให้แก่ชุมชน ในรูปแบบการพึ่งตนเอง ละครายจ่ายในครัวเรือน





โรงเรียน

1. ให้เกิดการบูรณาการหลักสูตรการเรียนการสอนในเรื่องหลักปรัชญาเศรษฐกิจพอเพียง
2. ให้นักเรียนสามารถนำความรู้ และทักษะคิดค้นเพื่อนำไปใช้ในการดำรงชีวิตในอนาคต
3. โรงเรียนต้องเป็นแหล่งเรียนรู้ให้โรงเรียนอื่นและชุมชนได้



โครงการย่อย ข : โครงการศูนย์เรียนรู้เศรษฐกิจพอเพียงสู่พนักงานในโรงงาน

1. ต้องเป็นแหล่งเรียนรู้และเป็นแหล่งสนับสนุนกิจกรรมปรัชญาของเศรษฐกิจพอเพียง เช่น ชุคทำผลิตภัณฑ์ วัตถุประสงค์ในการทำปุ๋ย เป็นต้น
2. พนักงานต้องนำหลักปรัชญาของเศรษฐกิจพอเพียง ในรูปแบบการพึ่งตนเอง และการลดรายจ่ายในครัวเรือนมาปฏิบัติอย่างเป็นรูปธรรม
3. เป็นแหล่งเรียนรู้และสร้างความร่วมมือระหว่างพนักงานในส่วนงานต่างๆ



โครงการย่อย ค : อบรมเผยแพร่ความรู้ตามศาสตร์ของพระราชฯ สู่มือถือหุ่น พนักงาน ผู้มีส่วนได้เสียอื่นๆ และผู้ที่สนใจ

1. อบรมปรัชญาเศรษฐกิจพอเพียงให้แก่ผู้ถือหุ่น พนักงาน ผู้มีส่วนได้เสียอื่นๆ และผู้ที่สนใจ พร้อมทั้งสอนภาคปฏิบัติตามหลักสูตรฐานเรียนรู้ 18 ฐาน

ตัวอย่างการดำเนินการโครงการย่อยต่างๆ

1. โครงการอบรมเพื่อพัฒนาคุณภาพชีวิตพนักงานด้วยหลักเศรษฐกิจพอเพียง ที่ศูนย์ฯ เกเอสแอล ริเวอร์แคว ของพนักงาน บริษัท น้ำตาลขอนแก่น จำกัด (มหาชน) สาขาวังสะพุง เมื่อวันที่ 16-18 พฤษภาคม พ.ศ. 2557





2. โครงการอบรมเพื่อพัฒนาชีวิตนักเรียนบนพื้นฐานปรัชญาเศรษฐกิจพอเพียง ที่ศูนย์ฯ เคเอสแอล ริเวอร์แคว โรงเรียนในพื้นที่โรงงาน น้ำตาลนิวกงไทย จำกัด (100 คน) เมื่อวันที่ 7- 8 มิถุนายน พ.ศ. 2557



3. โครงการอบรมเพื่อพัฒนาชีวิตเกษตรกรบนพื้นฐานปรัชญาเศรษฐกิจพอเพียง ที่ศูนย์ฯ เคเอสแอล ริเวอร์แคว ชุมชนในพื้นที่รอบโรงงาน น้ำตาลนิวกงไทย (100 คน) หนึ่งในศูนย์การเรียนรู้เศรษฐกิจพอเพียงสู่ชุมชน เมื่อวันที่ 14-15 มิถุนายน พ.ศ. 2557



4. โครงการอบรมเพื่อพัฒนาชีวิตเกษตรกรบนพื้นฐานปรัชญาเศรษฐกิจพอเพียง ที่ชุมชนในพื้นที่รอบโรงงานน้ำตาลท่ามะกา จำกัด (100 คน) หนึ่งในศูนย์การเรียนรู้เศรษฐกิจพอเพียงสู่ชุมชน เมื่อวันที่ 21-22 มิถุนายน พ.ศ. 2557



5. คณะผู้บริหารและพนักงาน กลุ่มน้ำพอง ร่วมเปิดป้ายศูนย์การเรียนรู้เศรษฐกิจพอเพียงสู่ชุมชน "บ้านสร้างแข่ง" อ.น้ำพอง จ.ขอนแก่น วันที่ 26 ตุลาคม พ.ศ. 2557



และในปี 2558 โครงการ 70 ปี KSL สู่ 70 กิจกรรมพอเพียงจะยังดำเนินการต่อเนื่องจนครบถ้วน 70 กิจกรรมพอเพียงตามที่บริษัทตั้งเป้าไว้



การควบคุมภายใน และการบริหารจัดการความเสี่ยง

การควบคุมภายใน

บริษัทฯ ได้ให้ความสำคัญต่อการบริหารธุรกิจโดยมีระบบการควบคุมภายในที่เหมาะสมเพียงพอ เพื่อให้สามารถรักษาไว้ได้ซึ่งผลประโยชน์ของผู้ถือหุ้น พนักงาน และผู้มีส่วนเกี่ยวข้อง กับธุรกิจของบริษัท เนื่องจากระบบควบคุมภายในที่เริ่มต้นจากใช้หลักการกำกับดูแลกิจการที่ดี โดยระมัดระวังต่อความเสี่ยงทางธุรกิจและการดำเนินการ จะช่วยเกื้อหนุนต่อประสิทธิผลและประสิทธิภาพของธุรกิจทั้งในด้านการเงิน และการดำเนินการ เพื่อให้มั่นใจได้ถึงการบรรลุเป้าประสงค์ที่องค์กรกำหนด

ในที่ประชุมคณะกรรมการบริษัทครั้งที่ 6/2557 เมื่อวันที่ 23 ธันวาคม 2557 คณะกรรมการบริษัท ได้ประเมินความเพียงพอของระบบควบคุมภายในจากรายงานของคณะกรรมการตรวจสอบซึ่งได้มีการพิจารณาในที่ประชุมคณะกรรมการครั้งที่ 6/2557 เมื่อวันที่ 19 ธันวาคม 2557 ซึ่งครอบคลุมองค์ประกอบของระบบควบคุมภายใน 5 ด้าน คือ การควบคุมภายในองค์กร การประเมินความเสี่ยง การควบคุมการปฏิบัติงาน ระบบสารสนเทศและการสื่อสารข้อมูล และระบบการติดตามที่มีการขยายความเป็นหลักการย่อยๆ อีก 17 หลักการ จากผลการพิจารณาคณะกรรมการบริษัทมีความเห็นว่า ระบบควบคุมภายในของกลุ่มบริษัทอยู่ในเกณฑ์เพียงพอโดยเฉพาะในเรื่องการทำธุรกรรมกับผู้ถือหุ้นรายใหญ่ กรรมการ ผู้บริหาร หรือผู้ที่เกี่ยวข้องกับบุคคลดังกล่าวรวมทั้งการติดตาม ควบคุม ดูแลการดำเนินงานของบริษัทย่อย เพื่อป้องกันการทำธุรกรรม หรือผู้บริหารนำทรัพย์สินของบริษัทและบริษัทย่อยไปใช้โดยมิชอบหรือโดยไม่มีอำนาจ

สำหรับการตรวจสอบภายใน ซึ่งเป็นส่วนสำคัญของระบบควบคุมภายใน คณะกรรมการตรวจสอบได้ทำหน้าที่ตรวจสอบการปฏิบัติตามระบบการควบคุมภายในของกิจกรรมต่างๆ ตามแผนตรวจสอบที่ได้รับอนุมัติจากคณะกรรมการตรวจสอบ เพื่อประเมินความเพียงพอและ ความมีประสิทธิภาพของการควบคุมภายในที่ได้จัดวางไว้ และรายงานผลต่อคณะกรรมการตรวจสอบเป็นประจำทุกไตรมาส ซึ่งผลการตรวจสอบตามแผนงานตรวจสอบในปี 2557 ไม่พบรายการที่เกิดความขัดแย้งทางผลประโยชน์ การทุจริต หรือมีสิ่งผิดปกติหรือมีความบกพร่องที่สำคัญในระบบการควบคุมภายใน หรือฝ่าฝืนกฎหมายว่าด้วยหลักทรัพย์และตลาดหลักทรัพย์ฯ ข้อกำหนดของตลาดหลักทรัพย์แห่งประเทศไทย หรือกฎหมายที่เกี่ยวข้องกับบริษัทฯ

การบริหารจัดการความเสี่ยง

คณะกรรมการบริหารความเสี่ยงของบริษัทฯ เป็นผู้กำหนดนโยบายและกระบวนการบริหารความเสี่ยงให้ฝ่ายจัดการนำไปปฏิบัติ ฝ่ายจัดการเป็นผู้รับผิดชอบในการกำหนด วิเคราะห์ ประเมินผล และออกแบบระบบงาน โดยนำปัจจัยเสี่ยงที่ค้ำถึงปัจจัยภายในและปัจจัยภายนอก ซึ่งการวางแผนการดำเนินธุรกิจหรือการปฏิบัติงานจะค้ำถึงปัจจัยเสี่ยงดังกล่าว ทั้งนี้เพื่อช่วยให้ฝ่ายจัดการสามารถออกแบบระบบที่มีจุดควบคุม เพื่อควบคุมความเสี่ยงให้อยู่ในระดับที่องค์กรยอมรับได้ โดยรายละเอียดปัจจัยความเสี่ยงได้มีการระบุไว้แล้ว

ในระหว่างปี 2557 คณะกรรมการบริหารความเสี่ยงและสำนักบริหารความเสี่ยงและพัฒนาระบบได้จัดให้มีการดำเนินการตามแผนพัฒนากิจกรรมการบริหารความเสี่ยง ดังนี้

1. จัดทำนโยบายการกำกับดูแลกิจการ จรรยาบรรณแนวปฏิบัติที่ดีในการดำเนินการธุรกิจและนโยบายการให้ข้อมูลการกระทำผิดและการทุจริต การสอบสวน และการคุ้มครองผู้ให้ข้อมูล
2. ทบทวนนโยบายแนวทางและคู่มือการบริหารความเสี่ยง
3. จัดทำเนื้อหาเพื่อเป็นเครื่องมือในการให้การอบรม เรื่องการกำกับดูแลกิจการ จรรยาบรรณในการดำเนินธุรกิจ และนโยบายการให้ข้อมูลการกระทำผิดและการทุจริต การสอบสวน และการคุ้มครองผู้ให้ข้อมูล



4. อบรมผู้บริหารและพนักงานทั้ง 7 สถานประกอบการตามเนื้อหาที่กล่าวถึงข้างต้น
5. ประเมินโอกาสความเสี่ยงของทุจริต ที่อาจจะเกิดขึ้นทั้ง 7 สถานประกอบการ
6. กำหนดสาเหตุความเสี่ยง และผู้รับผิดชอบความเสี่ยงตามสายงานในแต่ละปัจจัยเสี่ยงประจำปี 2557 ที่ผ่านการพิจารณาและอนุมัติจากคณะกรรมการบริหารความเสี่ยง
7. จัดทำแผนสนับสนุนการวิเคราะห์และประเมินปัจจัยเสี่ยงใหม่ประจำปี 2557 พร้อมทั้งจัดหาแนวทางและมาตรการในการตอบสนองต่อความเสี่ยงเบื้องต้น เพื่อใช้เป็นแนวทางในการร่วมจัดทำรายงานสรุปสถานะความเสี่ยงครั้งที่ 1 / 2557
8. ประชุมเตรียมการให้สำนักบริหารความเสี่ยงลงพื้นที่ปฏิบัติงานทั้ง 7 สถานประกอบการตามแผนสนับสนุนข้างต้น
9. สนับสนุนจัดทำรายงานสรุปสถานะความเสี่ยงประจำปี 2557 รวม 3 ครั้งให้กับผู้รับผิดชอบความเสี่ยงตามสายงานของกลุ่มบริษัททั้ง 7 สถานประกอบการ
10. สรุปรายงานสถานะความเสี่ยงประจำปี 2557 ของกลุ่มบริษัทต่อคณะกรรมการของบริษัท โดยแสดงข้อมูลรายการความเสี่ยงที่คงที่ ความเสี่ยงที่ลดลงและความเสี่ยงที่เพิ่มขึ้น พร้อมทั้งสาเหตุอย่างละเอียดเพื่อให้ฝ่ายจัดการนำไปดำเนินการและวางแผนให้เหมาะสมต่อไป

นอกจากนั้น คณะกรรมการบริหารความเสี่ยงได้พิจารณาผลการประเมินการควบคุมภายในและแนวทางการบริหารความเสี่ยงตามแนวคิด COSO - ERM และการประเมินความเสี่ยงในเรื่องทุจริตขององค์กร โดยใช้ข้อมูลพื้นฐานจากนโยบายการกำกับดูแลกิจการ จรรยาบรรณในการดำเนินธุรกิจ และนโยบายการให้ข้อมูลการกระทำผิดและการทุจริต ผลการพิจารณาคณะกรรมการบริหารความเสี่ยงมีความเห็นว่า ระบบการควบคุมภายในของกลุ่มบริษัทอยู่ในเกณฑ์ที่องค์กรยอมรับได้ และยังสามารถพัฒนาการบริหารความเสี่ยงให้สอดคล้องกับการกำหนดวัตถุประสงค์ขององค์กรและส่วนงานต่างๆ อีกด้วย



รายการระหว่างกัน

รายการระหว่างกันที่เปิดเผยในส่วนนี้เป็นรายการระหว่างกันในระหว่างปี 2557 และ 2556 สิ้นสุดวันที่ 31 ตุลาคม ของแต่ละปี ประกอบด้วย รายการระหว่างบริษัท และบริษัทย่อย กับบริษัทร่วมและบุคคลที่อาจมีความขัดแย้ง ดังต่อไปนี้

ลักษณะความสัมพันธ์ของบริษัทที่เกี่ยวข้องกัน สิ้นสุดวันที่ 31 ตุลาคม 2557

บริษัทย่อย

บริษัทที่มีรายการระหว่างกัน	ลักษณะความสัมพันธ์
บริษัท น้ำตาลท่ามะกา จำกัด ประกอบธุรกิจผลิตและจำหน่ายน้ำตาลทราย และกากน้ำตาล	บริษัทถือหุ้นในบริษัท น้ำตาลท่ามะกา จำกัด ในอัตราส่วนร้อยละ 90.21 ทั้งนี้ มีบุคคลที่อาจมีความขัดแย้งของบริษัทถือหุ้นอยู่ ซึ่งได้แก่ผู้เกี่ยวข้องกับกรรมการบริษัท ถือหุ้นอยู่ร้อยละ 9.79 ซึ่งน้อยกว่าร้อยละ 10 ดังนั้น รายการระหว่างบริษัท และบริษัทย่อยไม่ถือว่าเป็นรายการที่ต้องเปิดเผยในรายการระหว่างกัน
บริษัท โรงงานน้ำตาลนิวกุงไทย จำกัด ประกอบธุรกิจผลิตและจำหน่ายน้ำตาลทราย และกากน้ำตาล	บริษัทถือหุ้นในบริษัท โรงงานน้ำตาลนิวกุงไทย จำกัด ในอัตราส่วนร้อยละ 95.78 ทั้งนี้ มีบุคคลที่อาจมีความขัดแย้งของบริษัทถือหุ้นอยู่ ซึ่งได้แก่ผู้เกี่ยวข้องกับกรรมการบริษัท ถือหุ้นอยู่ร้อยละ 4.22 ซึ่งน้อยกว่าร้อยละ 10 ดังนั้น รายการระหว่างบริษัท และบริษัทย่อยไม่ถือว่าเป็นรายการที่ต้องเปิดเผยในรายการระหว่างกัน
บริษัท น้ำตาลนิวกุงฮันท์ จำกัด ประกอบธุรกิจผลิตและจำหน่ายน้ำตาลทราย และกากน้ำตาล	บริษัทถือหุ้นในบริษัท น้ำตาลนิวกุงฮันท์ จำกัด ในอัตราส่วนร้อยละ 98.61 ทั้งนี้ มีบุคคลที่อาจมีความขัดแย้งของบริษัทถือหุ้นอยู่ ซึ่งได้แก่ผู้เกี่ยวข้องกับกรรมการบริษัท ถือหุ้นอยู่ร้อยละ 1.39 ซึ่งน้อยกว่าร้อยละ 10 ดังนั้น รายการระหว่างบริษัท และบริษัทย่อย ไม่ถือว่าเป็นรายการที่ต้องเปิดเผยในรายการระหว่างกัน
บริษัท เคเอสแอล เรียวเอสเทค จำกัด ประกอบธุรกิจประเภทโรงแรม รีสอร์ท รวมทั้งจัดสรรที่ดินเพื่อการเกษตรและเป็นศูนย์ฝึกอบรม และสัมมนา และอาคารสำนักงานให้เช่า	บริษัทถือหุ้นในบริษัท เคเอสแอล เรียวเอสเทค จำกัด ในอัตราส่วน ร้อยละ 40.77 บริษัท น้ำตาลท่ามะกา จำกัด ถือหุ้นร้อยละ 55.70 ทั้งนี้ มีบุคคลที่อาจมีความขัดแย้งของบริษัทถือหุ้นอยู่ ซึ่งได้แก่ผู้เกี่ยวข้องกับกรรมการบริษัท ถือหุ้นอยู่ ร้อยละ 0.91 ซึ่งน้อยกว่าร้อยละ 10 ดังนั้น รายการระหว่างบริษัท และบริษัทย่อย ไม่ถือว่าเป็นรายการที่ต้องเปิดเผยในรายการระหว่างกัน
บริษัท ไทยซูการ์ เทอร์มิเนล จำกัด (มหาชน) ประกอบธุรกิจทำเทียบเรือและคลังสินค้า รวมทั้งธุรกิจอสังหาริมทรัพย์	เป็นบริษัทย่อย โดยบริษัทถือหุ้นร้อยละ 23.82 ผู้ถือหุ้นใหญ่และกรรมการถือหุ้นอยู่ร้อยละ 38.36 และมีกรรมการร่วมกันคือ นายประภาส ชุติมาวรินทร์ นายสมชาย ชินธรรมมิตร และนายชัช ชินธรรมมิตร
บริษัท เค.เอส.แอล.เอ็กซ์พอร์ต เทคคิง จำกัด ประกอบธุรกิจตัวแทนในการส่งออกน้ำตาลทราย	เป็นบริษัทย่อย โดยบริษัทถือหุ้นร้อยละ 33.87 บริษัท น้ำตาลท่ามะกา จำกัด ถือหุ้นร้อยละ 23.11 บริษัท โรงงานน้ำตาลนิวกุงไทย จำกัด ถือหุ้นร้อยละ 16.04 และบริษัท น้ำตาลนิวกุงฮันท์ จำกัด ถือหุ้นร้อยละ 9.60 ทั้งนี้มีกรรมการร่วมกันคือ นายจำรูญ ชินธรรมมิตร นายอวิชัย โรจนะโชติกุล นายสุภูมิ โตกการณ์เศรษฐ์ และนายชัช ชินธรรมมิตร
บริษัท น้ำตาลสะพานนะเขค จำกัด ประกอบธุรกิจผลิตและจำหน่ายน้ำตาลทราย และกากน้ำตาล และดำเนินการทางการเกษตร	บริษัทถือหุ้นใน บริษัทน้ำตาลสะพานนะเขค จำกัด ในอัตราส่วนร้อยละ 98.49 ไม่มีผู้ถือหุ้นใหญ่ และกรรมการของบริษัทถือหุ้นในบริษัทย่อย ดังนั้นรายการระหว่างบริษัท และบริษัทย่อย ไม่ถือว่าเป็นรายการที่ต้องเปิดเผยในรายการระหว่างกัน
Koh Kong Sugar Industry Co., Ltd. ประกอบธุรกิจผลิตและจำหน่ายน้ำตาลทราย และกากน้ำตาล	บริษัทถือหุ้นใน Koh Kong Sugar Industry Co., Ltd. ในอัตราส่วนร้อยละ 80 ไม่มีผู้ถือหุ้นใหญ่ และกรรมการของบริษัทถือหุ้น ในบริษัทย่อย ดังนั้น รายการระหว่างบริษัท และบริษัทย่อย ไม่ถือว่าเป็นรายการที่ต้องเปิดเผยในรายการระหว่างกัน
Koh Kong Plantation Co., Ltd. ประกอบธุรกิจเพาะปลูกอ้อย	บริษัทถือหุ้นทางอ้อมใน Koh Kong Plantation Co., Ltd. ในอัตราส่วนร้อยละ 80 ไม่มีผู้ถือหุ้นใหญ่ และกรรมการของบริษัทถือหุ้นในบริษัทย่อย ดังนั้น รายการระหว่างบริษัท และบริษัทย่อย ไม่ถือว่าเป็นรายการที่ต้องเปิดเผยในรายการระหว่างกัน

บริษัทร่วม

บริษัทที่มีรายการระหว่างกัน	ลักษณะความสัมพันธ์
บริษัท แคมเปียนเฟอร์เมนเตชั่น จำกัด ประกอบธุรกิจผลิตกรดกลูตามิก ผงชูรส (ปัจจุบันบริษัทมิได้มีธุรกรรม แต่เสมือนบริษัทโฮลดิ้งเข้าไปถือหุ้นในบริษัท จันทบุรีสตาร์ช จำกัด ซึ่งผลิตแป้งมัน)	เป็นบริษัทร่วม โดยบริษัทถือหุ้นร้อยละ 32.50 ผู้ถือหุ้นใหญ่ และกรรมการซึ่งถือเป็นบุคคลที่อาจมีความขัดแย้ง ถือหุ้นอยู่ร้อยละ 18.00 ผู้ถือหุ้นใหญ่อื่น ได้แก่ กลุ่มนักธุรกิจชาวไต้หวัน และีกรรมการร่วมกับบริษัทคือ นายจำรูญ ชินธรรมมิตร นายสุภูมิ โตกการณ์เศรษฐ์ และนายอวิชัย โรจนะโชติกุล



บริษัทที่เกี่ยวข้องกัน

บริษัทที่มีรายการระหว่างกัน	ลักษณะความสัมพันธ์
บริษัท เค.เอส.แอล. โอที เซ็นเตอร์ จำกัด เป็นผู้สนับสนุนทางด้านคอมพิวเตอร์และสารสนเทศให้แก่บริษัทและบริษัทในกลุ่ม	เป็นบริษัทที่เกี่ยวข้องกันโดยบริษัท ราชอาณาจักร จำกัด ถือหุ้นร้อยละ 50 และบริษัท ราชาชูรส จำกัด ถือหุ้นร้อยละ 50 ทั้งนี้ มีกรรมการร่วมกับบริษัทคือ นายชาติกร ชินธรรมมิตร
บริษัท ราชอาณาจักร จำกัด ประกอบธุรกิจผลิตและจำหน่ายผลิตภัณฑ์เซรามิค	เป็นบริษัทที่ผู้ถือหุ้นใหญ่และกรรมการถือหุ้นอยู่ร้อยละ 51.31 และมีกรรมการร่วมกับบริษัทคือ นายจำรูญ ชินธรรมมิตร นายสุภูมิ โศภภินยเศรษฐ์ นายอวิทย์ชัย โรจนะโชติกุล นายตระกูล ชูณหโรจน์ฤทธิ และนายชัชชัย ชินธรรมมิตร
บริษัท ราชาชูรส จำกัด ประกอบธุรกิจผลิตและจำหน่ายผงชูรส	เป็นบริษัทที่ผู้ถือหุ้นใหญ่และกรรมการถือหุ้นอยู่ร้อยละ 47.10 และมีกรรมการร่วมกับบริษัทคือ นายจำรูญ ชินธรรมมิตร นายสุภูมิ โศภภินยเศรษฐ์ นายอวิทย์ชัย โรจนะโชติกุล และนายสมชาย ชินธรรมมิตร
บริษัท อ่อนนุชก่อสร้าง จำกัด ประกอบธุรกิจโรงแรมและจำหน่ายอาหารมัทรีพย์	เป็นบริษัทที่ผู้ถือหุ้นใหญ่และกรรมการถือหุ้นอยู่ร้อยละ 78.50 และมีกรรมการร่วมกับบริษัทคือ นายจำรูญ ชินธรรมมิตร นายชัชชัย ชินธรรมมิตร นางสาวดวงแข ชินธรรมมิตร นางสาวดวงดาว ชินธรรมมิตร และนายประภาส ชูติมาวรรณ
บริษัท เค.เค. วัค อินคัสตรี จำกัด ประกอบธุรกิจผลิตสินค้าแปรรูป	เป็นบริษัทที่ผู้ถือหุ้นใหญ่และกรรมการถือหุ้นอยู่ร้อยละ 93.01 ไม่มีกรรมการร่วมกับ
บริษัท อดิโก้ จำกัด ประกอบธุรกิจจำหน่ายยาฆ่าศัตรูพืช	เป็นบริษัทที่ผู้ถือหุ้นใหญ่และกรรมการถือหุ้นอยู่ร้อยละ 100 ไม่มีกรรมการร่วมกับ
บริษัท สหมิตรเครื่องกล จำกัด (มหาชน) ประกอบธุรกิจจำหน่ายวัตถุดิบ เครื่องจักรและอุปกรณ์สำหรับโรงงานอุตสาหกรรม	มีกรรมการร่วมกับบริษัทคือ นายพรศิลป์ แด่มศิริชัย และนายการุณ กิตติสถาวร

1. รายละเอียดรายการระหว่างกัน

1.1 รายการซื้อ-ขายสินค้าและบริการตามปกติของธุรกิจ รวมถึงปริมาณรายการคงค้าง (สำหรับปี สิ้นสุดวันที่ 31 ตุลาคม 2557 และ 2556)

ผู้ซื้อ / ผู้รับบริการ	ผู้ขาย / ผู้ให้บริการ	ลักษณะรายการ / ระยะเวลาที่สำคัญ	มูลค่าของรายการ (พันบาท)		ความจำเป็นและความสมเหตุสมผล
			31 ต.ค. 57	31 ต.ค. 56	
บริษัท ราชาชูรส จำกัด	บริษัท น้ำตาลขอนแก่น จำกัด (มหาชน) - ขายกากน้ำตาลทราย	- ยอดคงค้างเงินรับ ล่วงหน้าค่าสินค้า	28,398	28,690	บริษัท และบริษัทย่อยขายกากน้ำตาลให้บริษัท ราชาชูรส จำกัด เพื่อนำไปใช้เป็นวัตถุดิบในการผลิต ซึ่งการขายสินค้าดังกล่าว เป็นไปตามธุรกิจปกติของกลุ่มบริษัท ราคาที่คิดระหว่างกัน เป็นราคาตลาด ซึ่งมีเงื่อนไขเป็นไปตามการค้าปกติทั่วไป และบริษัทย่อยรับจ้างปรับปรุงเครื่องจักรให้บริษัท ราชาชูรส จำกัด ราคาที่คิดระหว่างกัน เป็นราคาต้นทุน รวมกับค่าบริการจัดการ
	บริษัท น้ำตาลท่ามะกา จำกัด	- ขายน้ำตาลทราย - รับจ้างปรับปรุงเครื่องจักร - ลูกหนี้อื่น	- 2,420 2,589	1,396 - -	
	บริษัท เคเอสแอล อะโกร แอนด์ เทรคคิง จำกัด	- ขายน้ำตาลทราย	265	246	
	บริษัท น้ำตาลมิตรวิวัฒน์ จำกัด	- ขายกากน้ำตาล - ลูกหนี้อื่น	28,088 31	- -	
บริษัท เค.เค. วัค อินคัสตรี จำกัด	บริษัท น้ำตาลขอนแก่น จำกัด (มหาชน) - ค่าสินค้าอื่นๆ เช่น ค่าพัสดุ อะไหล่	- ค่าสินค้าอื่นๆ เช่น ค่าพัสดุ อะไหล่	75	127	บริษัทขายสินค้าอื่นๆ ได้แก่ พลาสติก อะไหล่ ให้แก่ บริษัท เค.เค. วัค อินคัสตรี จำกัด เพื่อนำไปใช้ในการผลิต โดยราคาที่ขายเป็นไปตามราคาค้นหา รวมกับค่าบริการจัดการ
		- ลูกหนี้อื่น ค่าเช่าพัสดุ	36	27	
		- ลูกหนี้อื่น ค่าเช่า	3	14	
		- ค่าน้ำค้ำ			



ผู้ซื้อ / ผู้รับบริการ	ผู้ขาย / ผู้ให้บริการ	ลักษณะรายการ / เว้นข้อที่สำคัญ	มูลค่าขอยรายการ (พันบาท)		ความจำเป็นและ ความสมเหตุสมผล
			31 ต.ค. 57	31 ต.ค. 56	
บริษัท น้ำตาลขอนแก่น จำกัด (มหาชน)	บริษัท ราชชาซูรส จำกัด	- ค่าเคมีภัณฑ์ และค่าน้ำดื่ม	1,104	237	กลุ่มบริษัทซื้อสินค้าเคมีภัณฑ์ ได้แก่ โซดาไฟ และ กรดเกลือ จากบริษัท ราชชาซูรส จำกัด เพื่อใช้สำหรับล้างเครื่องจักรภายในโรงงานน้ำตาล โดยบริษัทได้มีการเปรียบเทียบราคากับผู้ค้ารายอื่น ผลปรากฏว่าราคาขายของบริษัท ราชชาซูรส จำกัด ต่ำกว่า เนื่องจากเคมีภัณฑ์เป็นผลพลอยได้จากการผลิตของบริษัท ราชชาซูรส จำกัด
		- เจ้าหนี้การค้า ได้แก่ ค่าใช้เคมีภัณฑ์	243	-	
		- เจ้าหนี้อื่น ได้แก่ ค่าใช้จ่ายเบ็ดเตล็ด	54	12	
		- ค่าใช้จ่ายเบ็ดเตล็ด	-	-	
บริษัท น้ำตาลท่ามะกา จำกัด		- ค่าเคมีภัณฑ์ และค่าน้ำดื่ม	23	488	
		- เจ้าหนี้อื่น ได้แก่ ค่าใช้จ่ายเบ็ดเตล็ด	-	2	
บริษัท โรงงานน้ำตาลนิวกงไทย จำกัด		- ค่าเคมีภัณฑ์ และค่าน้ำดื่ม	23	58	
บริษัท น้ำตาลนิวกงสุรินทร์ จำกัด		- ค่าเคมีภัณฑ์ และค่าน้ำดื่ม	84	20	
		- เจ้าหนี้อื่น ได้แก่ ค่าใช้จ่ายเบ็ดเตล็ด	2	8	
บริษัท น้ำตาลขอนแก่น จำกัด (มหาชน)	บริษัท เค.เอส.แอล เอ็กซ์พอร์ต	- ค่าบริการเพื่อส่งออก	4,276	3,288	ตามพรบ. อ้อยและน้ำตาล การส่งออกน้ำตาลต้องทำผ่านบริษัทที่สำนักงานคณะกรรมการอ้อยและน้ำตาลทราย (กอน.) อนุญาตเท่านั้น กลุ่มบริษัทและบริษัท ประจวบอุตสาหกรรม จำกัด จึงได้ตั้งบริษัท เค เอส แอล เอ็กซ์พอร์ต เทรคคิง จำกัด ขึ้นมา เพื่อเป็นตัวแทนจัดการสินค้าและดำเนินการเรื่องเอกสารการส่งออกเท่านั้น โดยบริษัท เค เอส แอล เอ็กซ์พอร์ต เทรคคิง จำกัด คิดค่าบริการกับบริษัทในกลุ่มตามปริมาณสินค้า ซึ่งเป็นไปตามราคาทุนรวมค่าบริหารจัดการ
บริษัท น้ำตาลท่ามะกา จำกัด	เทรคคิง จำกัด	- ค่าบริการเพื่อส่งออก	2,411	2,464	
บริษัท โรงงานน้ำตาลนิวกงไทย จำกัด		- ค่าบริการเพื่อส่งออก	4,203	4,261	
บริษัท น้ำตาลนิวกงสุรินทร์ จำกัด		- ค่าบริการเพื่อส่งออก	770	297	
Koh Kong Sugar Industry Co., Ltd.		- ค่าบริการเพื่อส่งออก	-	830	
บริษัท น้ำตาลสะพานมะเขือ จำกัด		- ค่าบริการเพื่อส่งออก	-	301	
บริษัท ขอนแก่นแอลกอฮอล์ จำกัด		- ค่าบริการเพื่อส่งออก	-	741	
บริษัท น้ำตาลขอนแก่น จำกัด (มหาชน)	บริษัท ไทยซูการ์ เทอร์มินัล จำกัด (มหาชน) และบริษัทย่อย	- ค่าฝากสินค้าและขนถ่ายน้ำตาลเพื่อส่งออก	32,942	40,675	
		- รายได้อื่น ได้แก่ ค่าส่วนลด	1,333	1,840	
		- เจ้าหนี้อื่น	487	138	
บริษัท น้ำตาลท่ามะกา จำกัด		- ค่าฝากสินค้าและขนถ่ายน้ำตาลเพื่อส่งออก	24,638	12,922	
		- รายได้อื่น ได้แก่ ค่าส่วนลด	1,982	-	
		- เจ้าหนี้อื่น	186	-	
บริษัท โรงงานน้ำตาลนิวกงไทย จำกัด		- ค่าฝากสินค้าและขนถ่ายน้ำตาลเพื่อส่งออก	13,433	31,976	
		- รายได้อื่น ได้แก่ ค่าส่วนลด	705	-	
		- ลูกหนี้อื่น	70	-	
		- เจ้าหนี้อื่น	509	-	
บริษัท น้ำตาลนิวกงสุรินทร์ จำกัด		- ค่าฝากสินค้าและขนถ่ายน้ำตาลเพื่อส่งออก	11,338	6,445	
		- รายได้อื่น ได้แก่ ค่าส่วนลด	1,719	61	
บริษัท น้ำตาลขอนแก่น จำกัด (มหาชน)	บริษัท เค.เอส.แอล. ไอที เซ็นเตอร์ จำกัด	- ค่าจัดการคอมพิวเตอร์	4,310	5,226	บริษัท เค.เอส.แอล. ไอที เซ็นเตอร์ จำกัด ได้จัดตั้งขึ้นเพื่อเป็นศูนย์บริการคอมพิวเตอร์ให้บริการภายในกลุ่มบริษัท บริษัทมีการกำหนดราคาค่าบริการระหว่างกันโดยคำนวณจากต้นทุนเงินลงทุนและการดำเนินงานของบริษัท เค.เอส.แอล. ไอที เซ็นเตอร์ จำกัด และนำตัวเลขที่ได้มาจัดสรรเพื่อคิดค่าบริการตามปริมาณการใช้งานจริงของแต่ละบริษัท
		- ค่าใช้จ่ายจ่ายล่วงหน้า	147	210	
บริษัท น้ำตาลท่ามะกา จำกัด		- ค่าจัดการคอมพิวเตอร์	2,018	1,692	
		- ค่าใช้จ่ายจ่ายล่วงหน้า	50	58	
บริษัท โรงงานน้ำตาลนิวกงไทย จำกัด		- ค่าจัดการคอมพิวเตอร์	2,995	3,731	
		- ค่าใช้จ่ายจ่ายล่วงหน้า	124	142	



ผู้ซื้อ / ผู้รับบริการ	ผู้ขาย / ผู้ให้บริการ	ลักษณะรายการ / เว็บบไซต์ที่สำคัญ	มูลค่าของรายการ (พันบาท)		ความจำเป็นและ ความสมเหตุสมผล
			31 ต.ค. 57	31 ต.ค. 56	
บริษัท น้ำตาลนิวกวังสุนท์ จำกัด		- ค่าจัดการคอมพิวเตอรื - ค่าใช้จ่ายจ่ายล่วงหน้า	1,735 46	1,372 54	
บริษัท เคเอสแอล เรียลเอสเตท จำกัด		- ค่าจัดการคอมพิวเตอรื	22	57	
บริษัท เค.เอส.แอล เอ็กซ์พอร์ตเทรคคิง จำกัด		- ค่าจัดการคอมพิวเตอรื	205	179	
บริษัท น้ำตาลสหวันนะเขต จำกัด		- ค่าจัดการคอมพิวเตอรื	531	444	
Koh Kong Sugar Industry Co., Ltd.		- ค่าจัดการคอมพิวเตอรื	685	471	
Koh Kong Plantation Co., Ltd.		- ค่าจัดการคอมพิวเตอรื	157	135	
บริษัท น้ำตาลขอนแก่น จำกัด (มหาชน)	บริษัท สหมิตรเครื่องกล จำกัด (มหาชน)	- ค่าเคมิภัณฑ์และ อะไหล่เครื่องจักร - เจ้าหนี้อื่น ได้แก่ ค่าใช้จ่ายเบ็ดเตล็ด	6,424 3,390	7,328 126	บริษัทซื้อเคมิภัณฑ์และอะไหล่เครื่องจักรจากบริษัท สหมิตรเครื่องกล จำกัด (มหาชน) เพื่อใช้ในการผลิตน้ำตาล บริษัทได้มีการเปรียบเทียบราคายกกับคู่ค้ารายอื่น ผลปรากฏว่าราคาขายของ บริษัท สหมิตรเครื่องกล จำกัด (มหาชน) ต่ำกว่า
บริษัท น้ำตาลท่ามะกา จำกัด		- ค่าเคมิภัณฑ์และ อะไหล่เครื่องจักร - เจ้าหนี้อื่น ได้แก่ ค่าใช้จ่ายเบ็ดเตล็ด	- - -	1,546 1,406	
บริษัท โรงงานน้ำตาลนิวกุงไทย จำกัด		- ค่าเคมิภัณฑ์และ อะไหล่เครื่องจักร	-	24	

1.2 ค่าเช่าพื้นที่ (สำหรับปี สิ้นสุดวันที่ 31 ตุลาคม 2557 และ 2556)

ผู้ให้เช่า	ผู้เช่า	ลักษณะรายการที่สำคัญ	มูลค่าของรายการ (พันบาท)		ความจำเป็นและ ความสมเหตุสมผล
			31 ต.ค. 57	31 ต.ค. 56	
บริษัท น้ำตาลขอนแก่น จำกัด (มหาชน)	บริษัท อ่อนนุชก่อสร้าง จำกัด	เช่าพื้นที่สำนักงาน 202.84 ตารางเมตร และที่จอดรถ ตารางเมตรละ 300 และ 250 บาท ตามลำดับ ต่อสัญญาทุก 1 ปี (01/09/57 - 31/08/58)	730	619	บริษัทให้พื้นที่เช่าแก่บริษัทในกลุ่มเป็นระยะเวลาแล้ว เนื่องจากต้องการให้บริษัทในกลุ่มตั้งสำนักงานในพื้นที่เดียวกัน เพื่อสะดวกในการบริหารจัดการ โดยคิดค่าเช่าตามราคาตลาดและมีเงื่อนไขเป็นไปตาม การค้าปกติทั่วไป ณ วันที่เริ่มทำสัญญาเช่าครั้งแรก โดยเงื่อนไขต่างๆ ที่เกี่ยวกับการเช่าพื้นที่และทรัพย์สิน ได้กำหนดให้เป็นไปตามสัญญาที่ตกลงร่วมกัน โดยคำนึง ถึงผลประโยชน์ของบริษัทเป็นสำคัญ
	บริษัท ราชาเชรามิต จำกัด	เช่าพื้นที่สำนักงาน 495.54 ตารางเมตร และที่จอดรถ ตารางเมตรละ 300 และ 242 บาท ตามลำดับต่อสัญญาทุก 1 ปี (01/01/57 - 31/12/57)	1,727	1,440	
	บริษัท เค.เอส.แอล. โอทีเซ็นเตอร์ จำกัด	เช่าพื้นที่สำนักงาน 432.62 และ 202.84 ตารางเมตร และที่จอดรถ ตารางเมตรละ 300 บาท และ 200 บาท ต่อสัญญา ทุก 1 ปี (01/08/57 - 30/07/58)	896	609	
	บริษัท อดิโก้ จำกัด	เช่าที่ดิน 536 ตารางเมตร ราคา 1,996 บาท ต่อเดือน อายุสัญญา 20 ปี (01/02/47-31/01/67) ราคาปรับขึ้น 10 % ทุกๆ 3 ปี	23	23	
	บริษัท เค.เค. ภูเก็ต อินคัสตรี จำกัด	เช่าที่ดิน 1,728 ตารางวา ราคา 99,220 และ 90,200 บาทต่อปี ตามลำดับ ต่อสัญญาทุก 3 ปี (15/01/57-14/01/60) ราคาปรับขึ้น 10 % ทุกๆ 3 ปี	97	90	



ผู้ให้เช่า	ผู้เช่า	ลักษณะรายการที่สำคัญ	มูลค่าของรายการ (พันบาท)		ความจำเป็นและ ความสมเหตุสมผล
			31 ต.ค. 57	31 ต.ค. 56	
บริษัท น้ำตาลท่ามะกา จำกัด	บริษัท เค.เอส.แอล เอ็กซ์พอร์ตเทรดดิ้ง จำกัด	เช่าพื้นที่สำนักงาน พร้อมเฟอร์นิเจอร์ 30.00 ตารางเมตร ตารางเมตรละ 300 บาท ต่อสัญญา ทุก 3 ปี (01/09/57-31/08/58)	108	108	บริษัทให้พื้นที่เช่าแก่บริษัทในกลุ่มเป็นระยะเวลาสั้นแล้ว เนื่องจากต้องการให้บริษัทในกลุ่มตั้งสำนักงาน ในพื้นที่เดียวกัน เพื่อสะดวกในการบริหารจัดการ โดยคิดค่าเช่าตามราคาคาดและ มีเงื่อนไขเป็นไปตาม การค้าปกติทั่วไป ณ วันที่เริ่มทำสัญญาเช่าครั้งแรก โดยเงื่อนไขต่างๆ ที่เกี่ยวกับการเช่าพื้นที่และทรัพย์สินได้ กำหนดให้เป็นไปตามสัญญาที่ตกลงร่วมกันโดยคำนึงถึง ผลประโยชน์ของบริษัทเป็นสำคัญ
บริษัท แชมเบียนเฟอร์เมเนชัน จำกัด	บริษัท น้ำตาลท่ามะกา จำกัด	ค่าเช่าที่ดิน 270 ไร่ ราคาไร่ละ 740 บาท ต่อสัญญาทุก 3 ปี (04/08/56 - 03/08/59)	200	163	บริษัท น้ำตาลท่ามะกา จำกัด เช่าที่ดินของบริษัท แชมเบียนเฟอร์เมเนชัน จำกัด เพื่อใช้เป็นแปลง ทดลองปลูก และวิจัยพันธุ์อ้อย ซึ่งค่าเช่าเป็นไปตาม ราคาที่ตกลงร่วมกัน

1.3 เงินกู้ยืม / เงินให้กู้ยืมระหว่างบริษัท บริษัทย่อยจากบริษัทย่อย บริษัทที่เกี่ยวข้องกัน (สำหรับปี สิ้นสุดวันที่ 31 ตุลาคม 2557 และ 2556)

หน่วย : พันบาท

ผู้กู้	ผู้ให้กู้	สำหรับปี สิ้นสุดวันที่ 31 ตุลาคม 2557					ความจำเป็นและ ความสมเหตุสมผล
		ยอดยกมา 1 พ.ย. 56	กู้เพิ่ม ระหว่างงวด	ชำระคืน ระหว่างงวด	ยอดคงเหลือ 31 ต.ค. 57	ดอกเบี้ยจ่าย	
บริษัท ประจวบอุตสาหกรรม จำกัด	บริษัท เค.เอส.แอล. เอ็กซ์พอร์ต เทรดดิ้ง จำกัด	-	764,480	(764,480)	-	7,104	บริษัท ประจวบอุตสาหกรรม จำกัด ได้รับการ สนับสนุนทางการเงินผ่านบริษัท เค.เอส.แอล. เอ็กซ์พอร์ต จำกัด ซึ่งเป็นบริษัทที่จัดตั้งขึ้นตามระเบียบ ข้อบังคับของราชการในเรื่องการส่งออกน้ำตาล โดยบริษัท เค.เอส.แอล. เอ็กซ์พอร์ต จำกัด ทำหน้าที่เป็น บริษัทตัวกลาง (ผู้กู้) ในการขอเงินสินเชื่อเพื่อ ธุรกรรมการค้าส่งออกกับทางธนาคาร และปล่อยกู้ต่อ ให้แก่โรงงานบริษัท ประจวบอุตสาหกรรม จำกัด โดยบริษัทประจวบอุตสาหกรรม จำกัด จะวางคำ ประกันเงินกู้กับธนาคารค้ำประกันที่ส่งออก และนำตัวสัญญาใช้เงินมาวางเพื่อเป็นหลักประกัน ที่บริษัท เค.เอส.แอล. เอ็กซ์พอร์ต เทรดดิ้ง จำกัด ทั้งนี้หลักประกันดังกล่าวครอบคลุมวงเงินสินเชื่อ และไม่มีการคิดค่าธรรมเนียมในการค้ำประกัน วงเงินเชื่อระหว่างกัน

หน่วย : พันบาท

ผู้กู้	ผู้ให้กู้	สำหรับปี สิ้นสุดวันที่ 31 ตุลาคม 2556					ความจำเป็นและ ความสมเหตุสมผล
		ยอดยกมา 1 พ.ย. 55	กู้เพิ่ม ระหว่างงวด	ชำระคืน ระหว่างงวด	ยอดคงเหลือ 31 ต.ค. 56	ดอกเบี้ยจ่าย	
บริษัท ประจวบอุตสาหกรรม จำกัด	บริษัท เค.เอส.แอล. เอ็กซ์พอร์ต เทรดดิ้ง จำกัด	-	657,020	(657,020)	-	3,138	บริษัท ประจวบอุตสาหกรรม จำกัด ได้รับการ สนับสนุนทางการเงินผ่านบริษัท เค.เอส.แอล. เอ็กซ์พอร์ต จำกัด ซึ่งเป็นบริษัทที่จัดตั้งขึ้นตามระเบียบ ข้อบังคับของราชการในเรื่องการส่งออกน้ำตาล โดยบริษัท เค.เอส.แอล. เอ็กซ์พอร์ต จำกัด ทำหน้าที่ เป็นบริษัทตัวกลาง (ผู้กู้) ในการขอเงินสินเชื่อเพื่อ ธุรกรรมการค้าส่งออกกับทางธนาคาร และปล่อยกู้ต่อ ให้แก่โรงงานบริษัท ประจวบอุตสาหกรรม จำกัด โดยบริษัทประจวบอุตสาหกรรม จำกัด จะวางคำ ประกันเงินกู้กับธนาคารค้ำประกันที่ส่งออก และนำตัวสัญญาใช้เงินมาวางเพื่อเป็นหลักประกัน ที่บริษัท เค.เอส.แอล. เอ็กซ์พอร์ต เทรดดิ้ง จำกัด ทั้งนี้หลักประกันดังกล่าวครอบคลุมวงเงินสินเชื่อ และไม่มีการคิดค่าธรรมเนียมในการค้ำประกัน วงเงินเชื่อระหว่างกัน



นโยบายหรือแนวโน้มการทำรายการระหว่างกันในอนาคต

ที่ประชุมคณะกรรมการตรวจสอบ มีมติเกี่ยวกับรายการระหว่างกันดังนี้

กรรมการตรวจสอบได้พิจารณารายการระหว่างกันของบริษัทในช่วงที่ผ่านมา และได้ให้ความเห็นว่า เป็นรายการที่มีความจำเป็นและสมเหตุสมผลในการทำรายการ ซึ่งรายการที่เป็นรายการค้าตามปกติของการดำเนินธุรกิจนั้น บริษัทได้กำหนดราคาตามราคาตลาด

นโยบายการทำรายการระหว่างกันในอนาคต

1. **รายการค้าตามปกติของการดำเนินธุรกิจ** เช่น การใช้ท่าเรือและคลังสินค้าของบริษัท ไทยซูการ์ เทอร์มิเนล จำกัด (มหาชน) และการซื้อขายน้ำตาลระหว่างบริษัทและบริษัทย่อย รายการดังกล่าวจะยังคงมีอยู่ในอนาคต ซึ่งบริษัทจะดำเนินการโดยคำนึงถึงผลประโยชน์ของบริษัทเป็นสำคัญ และราคาที่คิดต้องเป็นไปตามราคาตลาด
2. **รายการเช่าพื้นที่และทรัพย์สิน** จะเป็นไปตามราคาตลาด และเป็นราคาเช่าที่เท่ากับการให้บุคคลอื่นเช่า
3. **รายการซื้อขายทรัพย์สินและเงินลงทุน** รายการซื้อขายทรัพย์สินและเงินลงทุนของบริษัท เป็นรายการเพิ่มทุนเพื่อรักษาสัดส่วนการถือหุ้น และการลงทุนเพื่อขยายธุรกิจปัจจุบันที่มีอยู่และธุรกิจในอนาคต ซึ่งนโยบายที่ซื้อขายทรัพย์สินระหว่างกัน และการซื้อขายเงินลงทุนระหว่างกัน จะคำนึงถึงผลประโยชน์ของบริษัทเป็นสำคัญ และจะกระทำเท่าที่จำเป็นและเหมาะสม
4. **รายการกู้ยืมเงินกับบุคคลที่อาจมีความขัดแย้ง** การกู้ยืมเงินกับบุคคลที่อาจมีความขัดแย้ง บริษัทจะกระทำเท่าที่จำเป็นและเหมาะสม โดยคำนึงถึงผลประโยชน์ของบริษัทเป็นสำคัญ
5. **รายการพิเศษอื่นๆ** เป็นรายการอื่นๆ นอกเหนือจากข้อ 1-4

รายการระหว่างกันของบริษัทหรือบริษัทย่อยเกิดขึ้นกับบุคคลที่อาจมีความขัดแย้งทางผลประโยชน์ มีส่วนได้ส่วนเสียหรืออาจมีความขัดแย้งทางผลประโยชน์อื่นใดในอนาคต บริษัทจะช่วยให้คณะกรรมการตรวจสอบเป็นผู้ให้ความเห็นเกี่ยวกับความจำเป็นและความเหมาะสมของรายการนั้น ในกรณีที่คณะกรรมการตรวจสอบไม่มีความชำนาญในการพิจารณารายการระหว่างกันที่อาจเกิดขึ้น บริษัทจะให้ผู้เชี่ยวชาญอิสระ หรือผู้สอบบัญชีของบริษัทเป็นผู้ให้ความเห็นเกี่ยวกับรายการระหว่างกันดังกล่าว เพื่อนำไปใช้ประกอบการตัดสินใจของคณะกรรมการหรือผู้ถือหุ้นตามแต่กรณี

ทั้งนี้ รายการระหว่างกันที่อาจเกิดขึ้นในอนาคตนั้น คณะกรรมการบริษัทจะปฏิบัติให้เป็นไปตามกฎหมายว่าด้วยหลักทรัพย์และตลาดหลักทรัพย์ และข้อบังคับ ประกาศ คำสั่ง หรือข้อกำหนดของตลาดหลักทรัพย์แห่งประเทศไทย รวมถึงการปฏิบัติตามข้อกำหนดเกี่ยวกับการเปิดเผยข้อมูลการทำรายการเกี่ยวโยงกัน และการได้มาหรือจำหน่ายทรัพย์สินที่สำคัญของบริษัทหรือบริษัทย่อย นอกจากนี้ บริษัทจะเปิดเผยรายการระหว่างกันในหมายเหตุงบการเงินที่ได้รับการตรวจสอบจากผู้สอบบัญชีของบริษัท และแบบแสดงรายการข้อมูลประจำปี (56-1) ในปีต่อไป

โครงสร้างการถือหุ้นที่มีบุคคลที่อาจมีความขัดแย้งถือหุ้นเกินกว่าร้อยละ 10

จากโครงสร้างการถือหุ้นของบริษัทและบริษัทย่อยในปัจจุบัน ที่บริษัทย่อยและบริษัทร่วมบางบริษัทยังมีการถือหุ้นโดยบุคคลที่อาจมีความขัดแย้งเกินกว่าร้อยละ 10 นั้นมีรายละเอียดดังต่อไปนี้

1. บริษัท ไทยซูการ์ เทอร์มิเนล จำกัด (มหาชน) มีบุคคลที่อาจมีความขัดแย้งของบริษัทถือหุ้นอยู่จำนวนร้อยละ 38.36 โครงสร้างการถือหุ้นนี้เกิดขึ้นมานานแล้ว โดยที่ นายประภาส ชุติมาวพันธ์และครอบครัว ได้เข้าไปถือหุ้นบริษัทไทยซูการ์ เทอร์มิเนล จำกัด (มหาชน) เป็นลักษณะการลงทุนส่วนตัว ไม่ได้ถือแทนบริษัท ส่วนบริษัท น้ำตาลขอนแก่น จำกัด (มหาชน) ถือหุ้นในบริษัท ไทยซูการ์ เทอร์มิเนล จำกัด (มหาชน) จำนวนร้อยละ 23.82 และไม่มีนโยบายที่จะลงทุนเพิ่ม ดังนั้นจึงไม่สามารถที่จะปรับโครงสร้างได้และมีได้ให้กรรมการของบริษัทขายหุ้นนั้นให้กับบริษัท (ทั้งนี้ การที่กรรมการของบริษัทถือหุ้นในบริษัท ไทยซูการ์ เทอร์มิเนล จำกัด (มหาชน) เป็นการลงทุนส่วนตัว ไม่เกี่ยวข้องกับบริษัท) นอกจากนี้ ผู้ถือหุ้นและกรรมการไม่มีแรงจูงใจที่จะกระทำการใดๆ เพื่อถ่ายเทผลประโยชน์ไปที่บริษัทใดบริษัทหนึ่ง เนื่องจากผู้ถือหุ้นและกรรมการส่วนใหญ่ของบริษัท ถือหุ้นในสัดส่วนมากกว่าบริษัท ไทยซูการ์ เทอร์มิเนล จำกัด (มหาชน) นอกจากนี้ในบริษัท ไทยซูการ์ เทอร์มิเนล จำกัด (มหาชน) ซึ่งเป็นบริษัทจดทะเบียนในตลาดหลักทรัพย์แห่งประเทศไทย ยังมีกรรมการอีกหลายท่านที่มาจากบริษัทน้ำตาลอื่นๆ ดังนั้น จึงมีการคานอำนาจกันภายในอยู่แล้วในทั้ง 2 บริษัท ทำให้การทำรายการระหว่างบริษัทและบริษัทไทยซูการ์ เทอร์มิเนล จำกัด (มหาชน) เป็นไปตามราคาและกลไกทางการตลาด ซึ่งจะก่อให้เกิดผลประโยชน์สูงสุดกับทั้งสองบริษัท
2. บริษัท แคมเปียนเฟอร์เมนเตชั่น จำกัด มีบุคคลที่อาจมีความขัดแย้งของบริษัทถือหุ้นอยู่จำนวนร้อยละ 18.00 ผู้ถือหุ้นใหญ่อื่น ได้แก่กลุ่มนักธุรกิจชาวไต้หวัน ทั้งนี้ บริษัท แคมเปียนเฟอร์เมนเตชั่น จำกัด เดิมมิได้มีธุรกรรมอะไรยกเว้นมีที่ดินให้เช่า ต่อมาในปลายปี 2547 บริษัท แคมเปียนเฟอร์เมนเตชั่น จำกัด ได้เข้าลงทุนในธุรกิจแป้งมันซึ่งเป็นธุรกิจที่ไม่เกี่ยวข้องกับธุรกิจน้ำตาล โดยลงทุนเพื่อหวังผลตอบแทนให้รูปเงินปันผล ในอนาคต

จะเห็นได้ว่า โครงสร้างการถือหุ้นของบริษัทและบริษัทย่อยในปัจจุบันที่บางบริษัทยังมีการถือหุ้นโดยบุคคลที่อาจมีความขัดแย้งเกินกว่าร้อยละ 10 นั้น เป็นผลมาจากเหตุการณ์ในอดีต ซึ่งในปัจจุบันบริษัทพยายามที่จะปรับโครงสร้างให้มีความขัดแย้งกันน้อยที่สุด ทั้งนี้ บริษัทมีนโยบายเกี่ยวกับการลงทุนในบริษัทย่อยและบริษัทร่วมในอนาคต โดยบริษัทจะเข้าลงทุนโดยตรงด้วยตัวเอง และไม่ให้บุคคลที่อาจมีความขัดแย้งเข้าถือหุ้นในบริษัทย่อยหรือบริษัทร่วมเกินกว่าที่กำหนดเว้นแต่จะกระทำเท่าที่จำเป็นและเหมาะสม และคำนึงถึงผลประโยชน์ของบริษัทเป็นสำคัญ นอกจากนี้บุคคลที่อาจมีความขัดแย้งจะไม่เข้าถือหุ้นหรือลงทุนในธุรกิจที่จะทำให้เกิดความขัดแย้งกับทางบริษัท หรือธุรกิจที่มีลักษณะเป็นการแข่งขันกับบริษัท



ข้อมูลทางการเงินที่สำคัญ

รอบบัญชีของบริษัทเริ่มวันที่ 1 พฤศจิกายน และสิ้นสุดวันที่ 31 ตุลาคม ของทุกปี

1. รายงานของผู้สอบบัญชี

1) ผู้สอบบัญชี

- ปี 2555 นางสาววิมลพร บุญชัยเจริญ ผู้สอบบัญชีรับอนุญาตเลขทะเบียน 4067 บริษัท คีลอยท์ ทัช โธมัส ไซยศ สอบบัญชี จำกัด
 ปี 2556 นางสาววิมลพร บุญชัยเจริญ ผู้สอบบัญชีรับอนุญาตเลขทะเบียน 4067 บริษัท คีลอยท์ ทัช โธมัส ไซยศ สอบบัญชี จำกัด
 ปี 2557 นางสาววิมลพร บุญชัยเจริญ ผู้สอบบัญชีรับอนุญาตเลขทะเบียน 4067 บริษัท คีลอยท์ ทัช โธมัส ไซยศ สอบบัญชี จำกัด

2) สรุปรายงานการตรวจสอบบัญชีของผู้สอบบัญชีในระยะเวลา 3 ปีที่ผ่านมา

ปี 2555 ผู้สอบบัญชีได้ตรวจสอบงบการเงินโดยให้ความเห็นโดยไม่มีเงื่อนไข

โดยอธิบายเพิ่มเติมเกี่ยวกับขอบเขตความรับผิดชอบในการตรวจสอบ ซึ่งผู้ตรวจสอบไม่ได้ตรวจสอบงบการเงินของบริษัทย่อยสามแห่งในต่างประเทศและหกแห่งในประเทศ ซึ่งได้รวมอยู่ในงบการเงินรวมสำหรับปีสิ้นสุดวันที่ 31 ตุลาคม 2555 นี้ งบการเงินของบริษัทย่อยดังกล่าวแสดงยอดสินทรัพย์รวม ณ วันที่ 31 ตุลาคม 2555 จำนวน 7,321.04 ล้านบาท คิดเป็นร้อยละ 24.72 ของสินทรัพย์รวม ยอดรายได้รวมสำหรับปีสิ้นสุดวันที่ 31 ตุลาคม 2555 จำนวน 3,737.93 ล้านบาท คิดเป็นร้อยละ 16.83 ของรายได้รวม และมีขาดทุนสุทธิรวมสำหรับปีสิ้นสุดวันที่ 31 ตุลาคม 2555 จำนวน 322.03 ล้านบาท คิดเป็นร้อยละ 13.02 ของกำไรสุทธิรวม งบการเงินของบริษัทย่อยดังกล่าวได้ตรวจสอบโดยผู้สอบบัญชีอื่น การเสนอรายงานของผู้สอบบัญชีในส่วนที่เกี่ยวข้องกับจำนวนเงินของรายการต่างๆ ของบริษัทย่อยดังกล่าวในงบการเงินรวม ถือตามรายงานของผู้สอบบัญชีรับอนุญาตอื่น

ปี 2556 ผู้สอบบัญชีได้ตรวจสอบงบการเงินโดยให้ความเห็นโดยไม่มีเงื่อนไข

ปี 2557 ผู้สอบบัญชีได้ตรวจสอบงบการเงินโดยให้ความเห็นโดยไม่มีเงื่อนไข

2. สัดส่วนการถือหุ้นในบริษัทย่อย และหลักเกณฑ์ในการทางการเงินรวม

(รายละเอียดของงบการเงินทั้งหมดนี้สามารถศึกษาได้จากงบการเงิน ซึ่งงบการเงินปี 2556 เป็นงบปรับปรุงเพื่อใช้ในการเปรียบเทียบ)

งบการเงินปี 2555 งบการเงินปี 2556 และงบการเงินปี 2557 ประกอบด้วยบริษัทย่อยจำนวนทั้งสิ้น 14 แห่ง (ไม่รวมบริษัทย่อย ของบริษัท ไทยชูการ์ เทอร์มิเนล จำกัด (มหาชน))

ตารางที่ 1 : แสดงสัดส่วนการถือหุ้นของบริษัททางตรงและทางอ้อม

	อัตราร้อยละของการถือหุ้น		
	2555	2556	2557
บริษัท น้ำตาลท่ามะกา จำกัด	90.21	90.21	90.21
บริษัท โรงงานน้ำตาลนิวกงไทย จำกัด	95.78	95.78	95.78
บริษัท น้ำตาลนิวกว่างฮันหลี จำกัด	98.61	98.61	98.61
บริษัท เคเอสแอล เรียลเอสเตท จำกัด	80.31	91.02	91.02
บริษัท เคเอสแอล เอ็กซ์พอร์ตเทรดดิ้ง จำกัด	79.55	79.55	79.55
บริษัท เคเอสแอล แมททีเรียล ซัพพลายส์ จำกัด*	100.00	100.00	100.00
บริษัท โรงไฟฟ้าน้ำตาลขอนแก่น จำกัด	100.00	100.00	100.00
บริษัท ขอนแก่นแอลกอฮอล์ จำกัด	100.00	100.00	100.00
บริษัท เคเอสแอล อะโกร แอนด์เทรดดิ้ง จำกัด	100.00	100.00	100.00
บริษัท น้ำตาลสะหวันนะเขต จำกัด	98.49	98.49	98.49
บริษัท Koh Kong Plantation จำกัด**	70.00	80.00	80.00
บริษัท Koh Kong Sugar Industry จำกัด	70.00	80.00	80.00
บริษัท Wynn In Trading จำกัด	100.00	100.00	100.00
บริษัท ไทยชูการ์ เทอร์มิเนล จำกัด (มหาชน)***	23.82	23.82	23.82



หมายเหตุ

- * ชื่อเดิม บริษัท เคเอสแอล เคมี จำกัด
- ** ถือทางอ้อมผ่าน บริษัท Wynn In Trading จำกัด
- *** อย่างไรก็ตาม ในบริษัท ไทยซูการ์ เทอร์มินัล จำกัด (มหาชน) บริษัทย่อยซึ่งเป็นบริษัทจดทะเบียนในตลาดหลักทรัพย์แห่งประเทศไทย ชื่อย่อ TSTE มีบริษัทย่อยของ บริษัท ไทยซูการ์ เทอร์มินัล จำกัด (มหาชน) อีก 5 บริษัท ได้แก่ บริษัท ที เอส ซี แอสเซ็ท จำกัด ทำธุรกิจให้เช่าอสังหาริมทรัพย์ อัตราการถือหุ้นรวมทั้งทางตรงและทางอ้อม 23.11% บริษัท ที เอส อุตสาหกรรมน้ำมัน จำกัด ทำธุรกิจซื้อ-ขาย ให้เช่า และพัฒนาอสังหาริมทรัพย์และประกอบธุรกิจโรงกลั่นน้ำมันปาล์ม อัตราการถือหุ้นรวมทั้งทางตรงและทางอ้อม 28.48% บริษัท ที เอส ฟลาวมิลล์ จำกัด (มหาชน) ทำธุรกิจให้เช่าอสังหาริมทรัพย์ และธุรกิจผลิตแป้งสาลี อัตราการถือหุ้นรวมทั้งทางตรงและทางอ้อม 16.59% เป็นบริษัทจดทะเบียนในตลาดหลักทรัพย์ ชื่อย่อ TMILL บริษัท ที เอส คลังสินค้า จำกัด ทำธุรกิจรับฝากและขนถ่ายสินค้า อัตราการถือหุ้นรวมทั้งทางตรงและทางอ้อม 19.30% บริษัท ที เอส ขนส่งและโลจิสติกส์ จำกัด ทำธุรกิจให้บริการขนส่ง บริการรักษาความปลอดภัย และโรงงานผลิตถุงกระสอบพลาสติก อัตราการถือหุ้นรวมทั้งทางตรงและทางอ้อม 30.58% รายละเอียดสามารถดูได้จากข้อมูลบริษัทจดทะเบียน บริษัท ไทยซูการ์ เทอร์มินัล จำกัด (มหาชน) (TSTE) และ บริษัท ที เอส ฟลาวมิลล์ จำกัด (มหาชน) (TMILL)

3. งบกำไรขาดทุน

ในภาพรวม ปี 2557 บริษัท มีรายได้จากการดำเนินงานรวมทั้งสิ้น 19,185 ล้านบาท เพิ่มขึ้นจากปีที่ผ่านมา ร้อยละ 1 โดยรายได้จะมาจาก รายได้จากการขาย 18,728 ล้านบาท และรายได้จากการบริการ 457 ล้านบาท บริษัทมีต้นทุนรวมทั้งสิ้น 14,440 ล้านบาท ลดลงจากปีที่ผ่านมา ร้อยละ 3 และมีรายได้อื่นๆ 447 ล้านบาท รวมบริษัทมีกำไรก่อนหักค่าใช้จ่ายทั้งสิ้น 5,191 ล้านบาท เพิ่มขึ้นร้อยละ 9 เมื่อเทียบกับปีที่ผ่านมา

ในส่วนของค่าใช้จ่ายขายและบริหาร บริษัทมีค่าใช้จ่ายในการขาย 623 ล้านบาท เพิ่มขึ้นร้อยละ 31 และมีค่าใช้จ่ายในการบริหาร 644 ล้านบาท เพิ่มขึ้นร้อยละ 7 ค่าตอบแทนผู้บริหาร 193 ล้านบาท ค่าธรรมเนียมกองทุน 992 ล้านบาท ทำให้บริษัทมีกำไรก่อนต้นทุนทางการเงินและภาษีเงินได้ 2,740 ล้านบาท เพิ่มขึ้นร้อยละ 11

ในปี 2557 บริษัทมีต้นทุนทางการเงิน 834 ล้านบาท เพิ่มขึ้นร้อยละ 24 และภาระภาษีเงินได้นิติบุคคล 109 ล้านบาท หัก ผู้ถือหุ้นส่วนน้อย 159 ล้านบาท ส่งผลให้กำไรสุทธิในส่วนของบริษัท ลดลงร้อยละ 3 จากปีที่ผ่านมาที่ 1,676 ล้านบาท ลดลงเป็น 1,626 ล้านบาท ในปี 2557

ตารางที่ 2 : แสคงงบกำไรขาดทุนรวมของบริษัท และบริษัทย่อย เปรียบเทียบ 3 ปีย้อนหลัง

งบกำไรขาดทุนโดยสรุป (ล้านบาท)	2557	2556	%เปลี่ยนแปลง	2555
รายได้จากการดำเนินงาน	19,185	18,941	1%	22,212
ต้นทุนจากการดำเนินงาน	(14,440)	(14,961)	-3%	(16,479)
กำไรขั้นต้น	4,744	3,980	19%	5,734
รายได้อื่นๆ	447	777	-42%	493
กำไรก่อนหักค่าใช้จ่าย	5,191	4,756	9%	6,226
ค่าใช้จ่ายในการขาย	(623)	(474)	31%	(535)
ค่าใช้จ่ายในการบริหาร	(644)	(603)	7%	(701)
ค่าตอบแทนผู้บริหาร	(193)	(182)	6%	(163)
ค่าธรรมเนียมกองทุน	(992)	(1,033)	-4%	(1,064)
ขาดทุนจากสัญญาซื้อขายล่วงหน้า				
รวมค่าใช้จ่าย	(2,451)	(2,292)	7%	(2,463)
กำไรก่อนต้นทุนทางการเงินและภาษีเงินได้	2,740	2,464	11%	3,763
ต้นทุนทางการเงิน	(834)	(672)	24%	(556)
ส่วนแบ่งกำไรบริษัทร่วม	(11)	(0)		(8)
ภาษีเงินได้	(109)	(132)	-17%	(726)
ผู้ถือหุ้นส่วนน้อยและอื่นๆ	(159)	16		(118)
กำไรสุทธิ	1,626	1,676	-3%	2,354
กำไรสุทธิต่อหุ้น	0.97	1.01	-4%	1.50
อัตรากำไรขั้นต้น	24.73%	21.01%		25.81%
อัตรากำไรสุทธิ	8.48%	8.85%		10.60%



เมื่อพิจารณาในส่วนของการดำเนินงานทั้งสิ้น 19,185 ล้านบาท บริษัทมีรายได้จากการขายน้ำตาลและกากน้ำตาล 13,344 ล้านบาท คิดเป็นร้อยละ 70 ของรายได้ทั้งหมด รายได้จากการขายเอทานอลและเบนซิน 2,391 ล้านบาท คิดเป็นร้อยละ 12 ของรายได้ทั้งหมด รายได้จากการขายไฟฟ้า ที่ซึ่งโรงไฟฟ้าของบริษัทจำหน่ายไฟฟ้าให้กับการไฟฟ้าฝ่ายผลิตตามสัญญาซื้อขายไฟฟ้า จำนวน 1,141 ล้านบาท คิดเป็นร้อยละ 6 รายได้จากการขายแป้งสาลี น้ำมันปาล์ม และกระสอบ 1,161 ล้านบาท คิดเป็นร้อยละ 6 รายได้ที่เหลือจะเป็นรายได้จากการขายปุ๋ย รายได้จากงานบริการ และรายได้อื่นๆ

ตารางที่ 3 : โครงสร้างรายได้ของบริษัท 3 ปีย้อนหลัง

โครงสร้างรายได้จากการดำเนินงาน (ล้านบาท)	2557	2556	%	2555
			การเปลี่ยนแปลง	
รายได้จากการดำเนินงาน				
รายได้จากการขายน้ำตาล	13,154	12,408	6%	15,494
รายได้จากการขายกากน้ำตาล	190	30	528%	146
รายได้อื่นๆ จากการขายน้ำตาล	136	83	65%	187
รายได้จากการขายไฟฟ้า (Firm)	1,141	1,029	11%	860
รายได้จากการขายเอทานอลและเบนซิน	2,391	2,344	2%	1,818
รายได้จากการขายปุ๋ย	28	11	145%	3
รายได้จากการขายข้าวสาลี น้ำมัน กระสอบ	1,161	2,142	-46%	2,761
รายได้จากงานบริการ	466	355	31%	336
รายได้อื่นๆ จากการดำเนินงาน	518	540	-4%	607
รวม	19,185	18,941	1%	22,212
รายได้อื่นๆ				
รายได้ค่าเช่า	47	53	-11%	54
รายได้จากการขายไฟฟ้า (Non-Firm)	43	35	22%	42
กำไรจากขายสินทรัพย์และเงินลงทุน	16	18	-9%	33
กำไรจากตราสารอนุพันธ์	57	246	-77%	121
กำไรจากอัตราแลกเปลี่ยน	-	183	-100%	28
รายได้อื่นๆ	283	242	17%	216
รวม	447	777	-42%	493

4. งบแสดงฐานะการเงินรวมของบริษัทและบริษัทย่อย

ตารางที่ 4 : สรุปงบแสดงฐานะการเงินรวมของบริษัทและบริษัทย่อยของบริษัท เปรียบเทียบ 3 ปีย้อนหลัง

งบแสดงฐานะการเงินโดยสรุป (ล้านบาท)	2557	2556	%	2555
			การเปลี่ยนแปลง	
เงินสดและเงินลงทุนระยะสั้น	256	212	21%	290
ลูกหนี้การค้า	1,657	881	88%	836
ลูกหนี้ชาวไร่	768	696	10%	755
เงินให้กู้ยืมระยะสั้นแก่ชาวไร่	1,234	1,027	20%	748
ลูกหนี้ค่าอ้อยและค่าตอบแทนการผลิต	-	-	n/a	39
สินค้าคงเหลือ	4,348	3,647	19%	3,493
ต้นทุนการเพาะปลูกอ้อยรอตัดบัญชี	543	480	13%	570
ที่ดิน อาคารและอุปกรณ์สุทธิ	27,088	25,138	8%	21,424
สินทรัพย์ที่ไม่ได้ใช้ดำเนินงาน	-	-	n/a	289
รวมสินทรัพย์	40,134	36,017	11%	29,617
หนี้สินหมุนเวียน	14,322	13,466	6%	12,323
หนี้สินไม่หมุนเวียน	10,979	8,848	24%	5,262
รวมหนี้สิน	25,301	22,315	13%	17,585
รวมส่วนของผู้ถือหุ้น	14,833	13,703	8%	12,032
มูลค่าตามบัญชีต่อหุ้น	7.93	7.35		6.54
อัตราส่วนหนี้สินต่อทุน	1.71	1.63		1.46
อัตราส่วนหนี้สินที่มีคอกเบี้ยต่อทุน	1.48	1.39		1.17



Financial Ratios	2014	2013	2012
Operating performance ratios			
Gross Profit Ratio	25%	21%	26%
Operating Profits to Sales	14%	13%	17%
Pretax Profit to sales	10%	9%	14%
Net Income to Sales	8%	9%	11%
Asset Utilization ratios			
Sales to cash	84.38	77.6	77.79
Sales to accounts receivables	11.13	15.4	18.9
Sales to inventory	4.80	5.3	6.6
Sales to fixed assets	0.73	0.8	1.2
Sales to total assets	0.50	0.6	0.8
Market Measures			
Book Value per Share	7.93	7.35	6.54
Earning Per Share	1.00	1.01	1.50

จะเห็นได้ว่าจากปี 2557 อัตราส่วนทางการเงิน ในส่วนของ Liquidity ที่เป็นส่วนของ Current Ratio และ Acid Test Ratio ปรับตัวดีขึ้น สืบเนื่องจากบริษัทอยู่ระหว่างเปลี่ยนแปลงโครงสร้างเงินทุน โดยใช้เงินกู้ระยะยาวเพิ่มขึ้น เนื่องจากที่ผ่านมาบริษัทได้บริหารเงินโดยใช้วงเงินสินเชื่อระยะสั้นมาหมุนเวียนในการลงทุนโครงการก่อน จากนั้นเมื่อถึงกำหนดระยะเวลาตามสัญญาเงินกู้ระยะยาว ทางบริษัทจึงเปลี่ยนมาใช้วงเงินสินเชื่อระยะยาวแทน การกระทำดังกล่าวเป็นการบริหารเงินเพื่อลดภาระดอกเบี้ยเงินกู้ลง แต่ทำให้อัตราส่วนทางการเงินในส่วนของ Current Ratio และ Acid Test Ratio ลดลงเช่นกัน

สำหรับอัตราส่วนที่เกี่ยวกับหนี้สิน จะเห็นได้ว่าทั้ง D/E Ratio, IBD/E Ratio และ LTD to equity เพิ่มขึ้น สืบเนื่องจากการใช้เงินในการลงทุนโครงการขยายกำลังผลิต และความต้องการเงินทุนหมุนเวียนเพิ่มขึ้น จากการปล่อยสินเชื่อส่งเสริมชาวไร่ และการมีระดับสินค้าคงเหลือที่สูงขึ้น เนื่องจากผู้รับซื้อสินค้าล่าช้ากว่าปกติ

ในส่วนของความสามารถในการทำกำไรจะเห็นได้ว่า ROE ปรับตัวลดลงเล็กน้อย จากผลประกอบการของปีนี้ที่ลดลงเล็กน้อย อย่างไรก็ตาม ROA ก่อนหักทรงตัว สืบเนื่องโครงการต่างๆ ที่ได้ลงทุนไปแล้วได้เริ่มดำเนินงาน



การวิเคราะห์ และคำอธิบายของฝ่ายจัดการ

ในปี 2557 บริษัทมีผลกำไรสุทธิ 1,626 ล้านบาท และเมื่อเทียบกับผลประกอบการของปีที่ผ่านมาที่มีผลกำไรสุทธิ 1,676 ล้านบาท บริษัทมีผลกำไรสุทธิลดลง 50 ล้านบาท หรือคิดเป็นร้อยละ 3

โดยในส่วนของรายได้จากการขายและการให้บริการ เพิ่มขึ้นร้อยละ 1 จาก 18,941 ล้านบาท เป็น 19,185 ล้านบาท ถึงแม้ว่าราคาน้ำตาลตลาดโลกจะลดลง แต่สืบเนื่องจากปริมาณอ้อยเข้าหีบของบริษัทฯ เพิ่มขึ้นจาก 8.02 ล้านตัน เป็น 8.72 ล้านตัน ส่งผลให้บริษัทยังคงรักษารายได้เพิ่มขึ้นจากปีที่ผ่านมาเล็กน้อย

ต้นทุนขายและการให้บริการ ลดลงร้อยละ 3 จาก 14,961 ล้านบาท เป็น 14,440 ล้านบาท สืบเนื่องจากประสิทธิภาพการผลิตดีขึ้นเมื่อเทียบกับปีที่ผ่านมา ส่งผลให้กำไรขั้นต้นเพิ่มขึ้น ร้อยละ 19 จาก 3,980 ล้านบาท เป็น 4,744 ล้านบาท

รายได้อื่น ๆ ลดลง สืบเนื่องจากในปี 2556 บริษัทมีกำไรจากอัตราแลกเปลี่ยน 183 ล้านบาท และกำไรจากการป้องกันความเสี่ยงราคาน้ำตาล 245 ล้านบาท ซึ่งเกิดจากความผันผวนของราคาน้ำตาลค่อนข้างมาก ส่วนในปี 2557 มีความผันผวนของราคาน้ำตาลน้อยกว่า ส่งผลให้บริษัทมีกำไรจากการป้องกันความเสี่ยงลดลงเหลือ 57 ล้านบาท

ในส่วนของค่าใช้จ่ายในการขายและบริหาร จะประกอบด้วย 3 ส่วนหลัก คือ

1. ค่าใช้จ่ายในการขายเพิ่มขึ้น ร้อยละ 31 เนื่องมาจากยอดขายน้ำตาลจาก 720,318 ตันในปี 2556 เป็น 836,701 ตันในปี 2557 และในปี 2557 ลูกค้านำมาขายน้ำตาลล่าช้ากว่าปกติ ส่งผลให้บริษัทมีค่าใช้จ่ายการจัดเก็บน้ำตาลเพิ่มขึ้น
2. ค่าใช้จ่ายในการบริหาร เพิ่มขึ้นร้อยละ 7 จาก 603 ล้านบาท เป็น 644 ล้านบาท
3. ค่าธรรมเนียมกองทุน เป็นเงินนำส่งเข้ากองทุนอ้อยและน้ำตาลทราย โดยมีวัตถุประสงค์เพื่อสร้างเสถียรภาพให้กับอุตสาหกรรมอ้อยและน้ำตาลทราย เงินนำส่งดังกล่าวจะประกอบด้วย 2 ส่วนคือ ส่วนที่หนึ่งคือเงินจากการปรับราคาน้ำตาลภายในประเทศ 5 บาทต่อลิตรรวม ซึ่งเริ่มปรับเมื่อกลางปี 2551 และส่วนที่สองคือส่วนต่างจากการปรับราคาน้ำตาล จากการที่แต่เดิม ราคาควบคุมเป็นราคาที่รวมภาษีมูลค่าเพิ่ม แต่ปัจจุบันราคาควบคุมเป็นราคาที่ไม่รวมภาษีมูลค่าเพิ่ม มติคณะรัฐมนตรีจึงให้นำส่วนต่างที่เพิ่มขึ้น ส่งเข้าไปให้กับกองทุนอ้อยและน้ำตาลทราย ค่าธรรมเนียมกองทุนดังกล่าวจะอิงกับยอดขายน้ำตาลภายในประเทศ ซึ่งในปี 2557 ค่าธรรมเนียมกองทุนลดลง เนื่องจาก ปริมาณขายน้ำตาลภายในประเทศ ลดลงจาก 192,331 ตันในปี 2556 เหลือ 177,057 ตันในปี 2557

ในส่วนของต้นทุนทางการเงินและภาษีเงินได้นิติบุคคลนั้น ภาระดอกเบี้ยที่เพิ่มขึ้นจากการลงทุนในโครงการต่างๆ และลูกค้ารับมอบน้ำตาลล่าช้ากว่าปกติ ทำให้ต้นทุนทางการเงินปรับตัวเพิ่มขึ้นร้อยละ 24 ส่วนภาษีที่ลดลง เนื่องจากผลประกอบการส่วนใหญ่ในปีนี้มีมาจากธุรกิจที่ได้รับลดหย่อนภาษีโดยสำนักงานคณะกรรมการส่งเสริมการลงทุน

ด้วยเหตุผลดังกล่าว จึงส่งผลให้ภาพรวมปี 2557 กำไรสุทธิของบริษัทลดลงร้อยละ 3 จาก 1,676 ล้านบาท เป็น 1,626 ล้านบาท เมื่อเทียบกับปี 2556

ตารางที่ 1. ยอดขายน้ำตาล เอทานอล(ไม่รวมเบนซิน) และไฟฟ้า

ยอดขายและราคาขาย	2557			2556			2555		
	ปริมาณ (หน่วย)	ราคาเฉลี่ย (บาท/หน่วย)	จำนวนเงิน (ล้านบาท)	ปริมาณ (หน่วย)	ราคาเฉลี่ย (บาท/หน่วย)	จำนวนเงิน (ล้านบาท)	ปริมาณ (หน่วย)	ราคาเฉลี่ย (บาท/หน่วย)	จำนวนเงิน (ล้านบาท)
น้ำตาล	836,701	15,721	13,154	720,318	17,226	12,408	792,816	19,543	15,494
เอทานอล (1,000 ลิตร)	91,607	25.92	2,374	104,651	22.25	2,328	88,494	20.47	1,812
ไฟฟ้า	324,099	3,520	1,141	301,136	3,416	1,029	267,452	3,215	860

หมายเหตุ : น้ำตาล หน่วย : ตัน ราคา : บาทต่อตัน เอทานอล หน่วย : 1,000 ลิตร ราคา : บาทต่อลิตร ไฟฟ้า หน่วย : MW-hr ราคา : บาทต่อ MW-hr

สำหรับแนวโน้มของธุรกิจในปี 2558 นั้น บริษัทคาดว่าผลการดำเนินงานในธุรกิจน้ำตาลจะทรงตัว แม้ว่าปริมาณการผลิตที่คาดว่าจะเพิ่มขึ้นจากโครงการลงทุนโรงงานน้ำตาลใหม่ และโครงการปรับปรุงประสิทธิภาพการผลิต ที่บริษัทได้ลงทุนไว้ในช่วงที่ผ่านมาจะเริ่มดำเนินการ แต่ราคาขายน้ำตาลในตลาดโลกมีการปรับตัวลดลงเมื่อเทียบกับปีที่ผ่านมา ทั้งนี้เนื่องจากเศรษฐกิจโลกที่ผันผวนส่งผลต่อราคาสินค้าโภคภัณฑ์เกือบทุกประเภท อย่างไรก็ตามการปรับตัวลดลงของน้ำตาล ส่วนหนึ่งได้ถูกชดเชยจากค่าเงินบาทที่อ่อนตัวลงเมื่อเทียบกับ USD อีกทั้งภายใต้ระบบการแบ่งปันผลประโยชน์ 70:30 การที่ราคาน้ำตาลส่งออกลดลง จะส่งผลให้ค่าอ้อยลดลงตาม ซึ่งทำให้ต้นทุนการผลิตของบริษัทลดลง นอกจากนี้ในปี 2558 บริษัทคาดว่าจะมีอ้อยเข้าหีบเพิ่มขึ้น จะทำให้บริษัทมีวัตถุดิบกากอ้อยเพื่อผลิตกระแสไฟฟ้าเพิ่มขึ้น และมีวัตถุดิบกากน้ำตาลเพื่อผลิตเอทานอลได้เต็มกำลังการผลิต ซึ่งจะช่วยลดผลกระทบจากราคาขายน้ำตาลที่ลดลง



รายงานความรับผิดชอบของคณะกรรมการต่อ รายงานทางการเงิน

คณะกรรมการบริษัทเป็นผู้รับผิดชอบต่อการเงินเฉพาะกิจการและงบการเงินรวมของบริษัท น้ำตาลขอนแก่น จำกัด (มหาชน) และบริษัทย่อย ซึ่งจัดทำขึ้นตามมาตรฐานการรายงานทางการเงิน โดยได้มีการพิจารณาเลือกใช้นโยบายการบัญชีที่เหมาะสมและถือปฏิบัติอย่างสม่ำเสมอ และใช้ดุลยพินิจอย่างระมัดระวังและหลักการประมาณการที่สมเหตุสมผลและรอบคอบ รวมทั้งมีการเปิดเผยข้อมูลสำคัญอย่างเพียงพอและโปร่งใส ในหมายเหตุประกอบงบการเงิน ทั้งนี้ งบการเงินเฉพาะกิจการและงบการเงินรวมดังกล่าวได้ผ่านการตรวจสอบและให้ความเห็นอย่างไม่มีเงื่อนไขจากผู้สอบบัญชีรับอนุญาตที่เป็นอิสระ

คณะกรรมการบริษัทจัดให้มีและดำรงไว้ซึ่งระบบการบริหารความเสี่ยงและการควบคุมภายใน เพื่อให้มีความมั่นใจได้ว่ามีการบันทึกข้อมูลทางบัญชีอย่างถูกต้อง ครบถ้วน ทันเวลา และเพียงพอที่จะดำรงรักษาไว้ซึ่งทรัพย์สิน ตลอดจนป้องกันไม่ให้เกิดการทุจริตหรือการดำเนินการที่ผิดปกติอย่างมีสาระสำคัญ โดยคณะกรรมการบริษัทได้แต่งตั้งคณะกรรมการตรวจสอบ ซึ่งประกอบด้วยกรรมการที่เป็นอิสระทำหน้าที่กำกับดูแลสอบทาน งบการเงินเฉพาะกิจการและงบการเงินรวม รวมทั้งประเมินระบบการควบคุมภายในและการตรวจสอบภายในให้มีประสิทธิภาพและประสิทธิผล โดยความเห็นของคณะกรรมการตรวจสอบปรากฏในรายงานคณะกรรมการตรวจสอบซึ่งได้แสดงไว้ในรายงานประจำปีนี้แล้ว

คณะกรรมการบริษัทมีความเห็นว่า ระบบการควบคุมภายในและการตรวจสอบภายในของบริษัท สามารถสร้างความเชื่อมั่นได้ว่า งบการเงินเฉพาะกิจการและงบการเงินรวมของบริษัท น้ำตาลขอนแก่น จำกัด (มหาชน) และบริษัทย่อยแสดงสำหรับปีสิ้นสุดวันที่ 31 ตุลาคม 2557 แสดงฐานะการเงิน ผลการดำเนินงาน และกระแสเงินสดถูกต้องในสาระสำคัญตามหลักการบัญชีที่รับรองทั่วไป

(นายบุญ เสียวไพโรจน์)

ประธานกรรมการ

(นายจำรูญ ชินธรรมมิตร)

ประธานเจ้าหน้าที่บริหาร
และกรรมการผู้จัดการใหญ่

รายงานของ ผู้สอบบัญชี รับอนุญาต



เสนอ ผู้ถือหุ้นและคณะกรรมการ
บริษัท น้ำตาลขอนแก่น จำกัด (มหาชน)

ข้าพเจ้าได้ตรวจสอบงบการเงินรวมของบริษัท น้ำตาลขอนแก่น จำกัด (มหาชน) และบริษัทย่อย และงบการเงินเฉพาะกิจการของบริษัท น้ำตาลขอนแก่น จำกัด (มหาชน) ซึ่งประกอบด้วยงบแสดงฐานะการเงินรวม และเฉพาะกิจการ ณ วันที่ 31 ตุลาคม 2557 งบกำไรขาดทุนรวม และเฉพาะกิจการ งบกำไรขาดทุนเบ็ดเสร็จรวม และเฉพาะกิจการ งบแสดงการเปลี่ยนแปลงส่วนของผู้ถือหุ้นรวมและเฉพาะกิจการ และงบกระแสเงินสดรวม และเฉพาะกิจการ สำหรับปีสิ้นสุดวันเดียวกัน รวมถึงหมายเหตุสรุปนโยบายการบัญชีที่สำคัญและหมายเหตุเรื่องอื่นๆ

ความรับผิดชอบของผู้บริหารต่อกรรมการ

ผู้บริหารเป็นผู้รับผิดชอบในการจัดทำและการนำเสนองบการเงินเหล่านี้ โดยถูกต้องตามที่ควรตามมาตรฐาน การรายงานทางการเงิน และรับผิดชอบต่อกรรมการควบคุมภายในที่ผู้บริหารพิจารณาว่าจำเป็น เพื่อให้สามารถจัดทำงบการเงินที่ปราศจากการแสดงข้อมูลที่ขัดต่อข้อเท็จจริงอันเป็นสาระสำคัญไม่ว่าจะเกิดจากการทุจริตหรือข้อผิดพลาด

ความรับผิดชอบของผู้สอบบัญชี

ข้าพเจ้าเป็นผู้รับผิดชอบในการแสดงความเห็นต่องบการเงินดังกล่าวจากผลการตรวจสอบของข้าพเจ้า ข้าพเจ้าได้ปฏิบัติตามตรวจสอบตามมาตรฐานการสอบบัญชี ซึ่งกำหนดให้ข้าพเจ้าปฏิบัติตามข้อกำหนดด้านจรรยาบรรณ รวมถึงวางแผนและปฏิบัติตามตรวจสอบเพื่อให้ได้ความเชื่อมั่นอย่างสมเหตุสมผลว่างบการเงินปราศจากการแสดงข้อมูลที่ขัดต่อข้อเท็จจริงอันเป็นสาระสำคัญหรือไม่

การตรวจสอบรวมถึงการใช้วิธีการตรวจสอบเพื่อให้ได้มาซึ่งหลักฐานการสอบบัญชีเกี่ยวกับจำนวนเงิน และการเปิดเผยข้อมูลในงบการเงิน วิธีการตรวจสอบที่เลือกใช้ขึ้นอยู่กับดุลยพินิจของผู้สอบบัญชี ซึ่งรวมถึงการประเมินความเสี่ยงจากการแสดงข้อมูลที่ขัดต่อข้อเท็จจริงอันเป็นสาระสำคัญของงบการเงินไม่ว่าจะเกิดจากการทุจริตหรือข้อผิดพลาดในการประเมินความเสี่ยงดังกล่าว ผู้สอบบัญชีพิจารณาการควบคุมภายในที่เกี่ยวข้องกับการจัดทำและการนำเสนองบการเงินโดยถูกต้องตามที่ควรของกิจการ เพื่อออกแบบวิธีการตรวจสอบที่เหมาะสมกับสถานการณ์ แต่ไม่ใช่เพื่อวัตถุประสงค์ในการแสดงความเห็นต่อประสิทธิภาพของการควบคุมภายในของกิจการ การตรวจสอบรวมถึงการประเมินความเหมาะสมของนโยบายการบัญชีที่ผู้บริหารใช้และความสมเหตุสมผลของประมาณการทางบัญชีที่จัดทำขึ้นโดยผู้บริหาร รวมทั้งการประเมินการนำเสนองบการเงินโดยรวม

ข้าพเจ้าเชื่อว่าหลักฐานการสอบบัญชีที่ข้าพเจ้าได้รับเพียงพอและเหมาะสมเพื่อใช้เป็นเกณฑ์ในการแสดงความเห็นของข้าพเจ้า

ความเห็น

ข้าพเจ้าเห็นว่า งบการเงินรวมและงบการเงินเฉพาะกิจการข้างต้นนี้แสดงฐานะการเงินของบริษัท น้ำตาลขอนแก่น จำกัด (มหาชน) และบริษัทย่อย และของบริษั น้ำตาลขอนแก่น จำกัด (มหาชน) ณ วันที่ 31 ตุลาคม 2557 และผลการดำเนินงานและกระแสเงินสดสำหรับปีสิ้นสุดวันเดียวกัน โดยถูกต้องตามที่ควรในสาระสำคัญตามมาตรฐานการรายงานทางการเงิน

ข้อมูลและเหตุการณ์ที่เน้น

โดยที่มิใช่เป็นการแสดงความเห็นแบบที่เปลี่ยนแปลงไปตามที่กล่าวไว้ในหมายเหตุประกอบงบการเงินข้อ 4 บริษัท น้ำตาลขอนแก่น จำกัด (มหาชน) และบริษัทย่อยได้นำมาตรฐานการบัญชีฉบับที่ 12 เรื่อง "ภาษีเงินได้" มาถือปฏิบัติเป็นครั้งแรก และนำมาตรฐานการรายงานทางการเงินฉบับที่ 8 (ปรับปรุง 2555) เรื่อง "ส่วนงานดำเนินงาน" มาถือปฏิบัติก่อนวันที่กำหนด และได้ทำการปรับปรุงย้อนหลังตัวเลขเปรียบเทียบให้เป็นไปตามนโยบายการบัญชีใหม่แล้ว

วิมลพร บุณยชัยเรีเยร

วิมลพร บุณยชัยเรีเยร

ผู้สอบบัญชีรับอนุญาตเลขทะเบียน 4067

บริษัท คีลอยท์ ทัช โธมัทสูล์ โซยยัค สอบบัญชี จำกัด



งบแสดงฐานะการเงิน

บริษัท น้ำตาลขอนแก่น จำกัด (มหาชน) และบริษัทย่อย
ณ วันที่ 31 ตุลาคม 2557

หน่วย : บาท

หมายเหตุ	งบการเงินรวม			งบการเงินเฉพาะกิจการ			
	ณ วันที่	ณ วันที่	ณ วันที่	ณ วันที่	ณ วันที่	ณ วันที่	
	31 ตุลาคม 2557	31 ตุลาคม 2556	1 พฤศจิกายน 2555	31 ตุลาคม 2557	31 ตุลาคม 2556	1 พฤศจิกายน 2555	
	“ปรับปรุงใหม่” “ปรับปรุงใหม่”			“ปรับปรุงใหม่” “ปรับปรุงใหม่”			
สินทรัพย์							
สินทรัพย์หมุนเวียน							
เงินสดและรายการเทียบเท่าเงินสด	5.2	255,984,692	198,721,123	289,455,141	11,219,884	40,941,629	21,505,761
เงินลงทุนชั่วคราว		22,680	13,522,159	274,141	-	-	-
ลูกหนี้การค้าและลูกหนี้อื่น	7	2,182,174,636	1,266,030,729	1,197,958,666	2,437,846,553	1,647,727,669	736,340,230
เงินให้กู้ยืมระยะสั้น	8	1,234,193,233	1,026,575,302	909,372,863	2,838,686,559	3,959,770,700	1,485,603,600
สินค้าคงเหลือ	9	4,348,341,274	3,647,456,838	3,492,965,533	1,722,952,795	1,657,754,813	807,855,418
สินทรัพย์หมุนเวียนอื่น		217,335,370	211,376,475	144,167,184	37,298,913	52,426,892	24,462,538
รวมสินทรัพย์หมุนเวียน		8,238,051,885	6,363,682,626	6,034,193,528	7,048,004,704	7,358,621,703	3,075,767,547
สินทรัพย์ไม่หมุนเวียน							
เงินลงทุนในบริษัทร่วม	10	25,663,649	36,803,106	37,299,021	73,800,000	73,800,000	73,800,000
เงินลงทุนในบริษัทย่อย	10	-	-	-	6,156,310,816	6,156,310,816	5,695,233,766
เงินลงทุนระยะยาวอื่น	11	373,379,338	23,857,268	16,824,859	356,535,873	6,555,310	6,574,122
เงินให้กู้ยืมระยะยาว	12	444,975,728	439,689,052	398,950,457	65,050,151	12,609,000	14,736,400
ต้นทุนการเพาะปลูกอ้อยรอตัดบัญชี	13	542,706,897	479,508,828	569,984,304	41,479,615	39,713,894	59,431,222
อสังหาริมทรัพย์เพื่อการลงทุน	14	2,897,976,288	2,938,735,250	625,709,639	409,756,348	414,304,188	285,162,889
ที่ดิน อาคารและอุปกรณ์	15	27,087,550,423	25,137,516,333	21,424,187,363	7,642,641,174	6,739,722,111	4,277,149,946
สินทรัพย์ไม่มีตัวตน		51,169,322	25,103,116	17,405,190	35,896,573	8,485,247	4,290,749
สินทรัพย์ภาษีเงินได้รอการตัดบัญชี	21	5,748,635	354,470	559,952	-	-	-
สินทรัพย์ไม่หมุนเวียนอื่น	16	466,481,661	572,005,197	492,536,120	41,600,152	44,851,926	42,683,875
รวมสินทรัพย์ไม่หมุนเวียน		31,895,651,941	29,653,572,620	23,583,456,905	14,823,070,702	13,496,352,492	10,459,062,969
รวมสินทรัพย์		40,133,703,826	36,017,255,246	29,617,650,433	21,871,075,406	20,854,974,195	13,534,830,516

หมายเหตุประกอบงบการเงินเป็นส่วนหนึ่งของงบการเงินนี้



งบแสดงฐานะการเงิน(ต่อ)

บริษัท น้ำตาลขอนแก่น จำกัด (มหาชน) และบริษัทย่อย
ณ วันที่ 31 ตุลาคม 2557

หน่วย : บาท

หมายเหตุ	งบการเงินรวม			งบการเงินเฉพาะกิจการ			
	ณ วันที่	ณ วันที่	ณ วันที่	ณ วันที่	ณ วันที่	ณ วันที่	
	31 ตุลาคม 2557	31 ตุลาคม 2556	1 พฤศจิกายน 2555	31 ตุลาคม 2557	31 ตุลาคม 2556	1 พฤศจิกายน 2555	
	“ปรับปรุงใหม่” “ปรับปรุงใหม่”			“ปรับปรุงใหม่” “ปรับปรุงใหม่”			
หนี้สินและส่วนของผู้ถือหุ้น							
หนี้สินหมุนเวียน							
เงินกู้ยืมระยะสั้นจากสถาบันการเงิน	17	8,043,272,906	9,392,451,245	5,896,934,719	2,671,776,975	5,637,887,974	595,172,337
เจ้าหนี้การค้าและเจ้าหนี้อื่น	18	2,380,251,062	2,284,425,380	2,798,532,011	971,302,109	1,046,322,983	953,618,232
ส่วนของหุ้นกู้ระยะยาวที่ถึงกำหนดชำระ ภายในหนึ่งปี	19	1,499,889,247	-	1,999,490,841	1,499,889,247	-	1,999,490,841
ส่วนของเงินกู้ยืมระยะยาวที่ถึงกำหนด ชำระภายในหนึ่งปี	20	2,207,754,420	1,613,853,330	1,125,418,400	705,833,330	735,833,330	201,800,000
เงินกู้ยืมระยะสั้น		3,200,000	-	-	680,200,000	1,286,300,000	1,441,500,000
ภาษีเงินได้ค้างจ่าย		50,360,157	40,123,780	349,066,018	-	-	199,548,060
หนี้สินหมุนเวียนอื่น		137,527,667	135,516,287	153,415,413	4,619,512	13,364,723	12,563,306
รวมหนี้สินหมุนเวียน		14,322,255,459	13,466,370,022	12,322,857,402	6,533,621,173	8,719,709,010	5,403,692,776
หนี้สินไม่หมุนเวียน							
หุ้นกู้ระยะยาว	19	5,992,852,842	2,497,644,320	1,498,092,581	5,992,852,842	2,497,644,320	1,498,092,581
เงินกู้ยืมระยะยาว	20	4,277,013,706	5,498,694,759	3,502,481,200	1,765,499,990	2,591,333,320	909,000,000
หนี้สินภาษีเงินได้รอการตัดบัญชี	21	372,424,821	447,737,870	435,051,118	70,176,984	94,270,845	80,092,816
ภาระผูกพันผลประโยชน์พนักงาน	22	228,100,477	179,828,142	175,547,579	93,649,401	73,459,009	69,673,895
หนี้สินไม่หมุนเวียนอื่น		108,241,265	224,414,242	85,979,710	37,756,627	92,739,932	75,050,043
รวมหนี้สินไม่หมุนเวียน		10,978,633,111	8,848,319,333	5,697,152,188	7,959,935,844	5,349,447,426	2,631,909,335
รวมหนี้สิน		25,300,888,570	22,314,689,355	18,020,009,590	14,493,557,017	14,069,156,436	8,035,602,111

หมายเหตุประกอบงบการเงินเป็นส่วนหนึ่งของงบการเงินนี้



งบแสดงฐานะการเงิน(ต่อ)

บริษัท น้ำตาลขอนแก่น จำกัด (มหาชน) และบริษัทย่อย
ณ วันที่ 31 ตุลาคม 2557

หน่วย : บาท

หมายเหตุ	งบการเงินรวม			งบการเงินเฉพาะกิจการ		
	ณ วันที่	ณ วันที่	ณ วันที่	ณ วันที่	ณ วันที่	ณ วันที่
	31 ตุลาคม 2557	31 ตุลาคม 2556	1 พฤศจิกายน 2555	31 ตุลาคม 2557	31 ตุลาคม 2556	1 พฤศจิกายน 2555
	“ปรับปรุงใหม่” “ปรับปรุงใหม่”			“ปรับปรุงใหม่” “ปรับปรุงใหม่”		
หนี้สินและส่วนของผู้ถือหุ้น (ต่อ)						
ส่วนของผู้ถือหุ้น						
ทุนเรือนหุ้น	23.1					
ทุนจดทะเบียน						
หุ้นสามัญ 1,870,000,000 หุ้น						
มูลค่าหุ้นละ 1.00 บาท	1,870,000,000	1,870,000,000	1,870,000,000	1,870,000,000	1,870,000,000	1,870,000,000
ทุนที่ออกและชำระแล้ว						
หุ้นสามัญ 1,704,646,884 หุ้น						
มูลค่าหุ้นละ 1.00 บาท ชำระครบแล้ว	1,704,646,884	1,704,646,884		1,704,646,884	1,704,646,884	
หุ้นสามัญ 1,575,768,083 หุ้น						
มูลค่าหุ้นละ 1.00 บาท ชำระครบแล้ว			1,575,768,083			1,575,768,083
ส่วนเกินมูลค่าหุ้นสามัญ	2,946,439,199	2,946,439,199	1,786,529,990	2,946,439,199	2,946,439,199	1,786,529,990
กำไรสะสม						
จัดสรรแล้ว						
ทุนสำรองตามกฎหมาย	24	187,000,000	187,000,000	187,000,000	187,000,000	187,000,000
สำรองเพื่อหุ้นทุนซื้อคืน	23.2	433,153,677	433,153,677	-	433,153,677	-
ยังไม่ได้จัดสรร		6,929,825,208	5,916,916,466	5,485,689,623	2,021,950,800	1,420,185,715
องค์ประกอบอื่นของส่วนของผู้ถือหุ้น		1,044,121,924	1,016,110,643	920,419,492	517,481,506	423,502,410
		13,245,186,892	12,204,266,869	9,955,407,188	7,810,672,066	7,218,971,436
หัก หุ้นทุนซื้อคืน (34,100,000 หุ้น)	23.2	(433,153,677)	(433,153,677)	-	(433,153,677)	-
รวมส่วนของบริษัทใหญ่		12,812,033,215	11,771,113,192	9,955,407,188	7,377,518,389	6,785,817,759
ส่วนได้เสียที่ไม่มีอำนาจควบคุม		2,020,782,041	1,931,452,699	1,642,233,655	-	-
รวมส่วนของผู้ถือหุ้น		14,832,815,256	13,702,565,891	11,597,640,843	7,377,518,389	6,785,817,759
รวมหนี้สินและส่วนของผู้ถือหุ้น		40,133,703,826	36,017,255,246	29,617,650,433	21,871,075,406	20,854,974,195

หมายเหตุประกอบงบการเงินเป็นส่วนหนึ่งของงบการเงินนี้



งบกำไรขาดทุน

บริษัท น้ำตาลขอนแก่น จำกัด (มหาชน) และบริษัทย่อย
สำหรับปีสิ้นสุดวันที่ 31 ตุลาคม 2557

หน่วย : บาท

หมายเหตุ	งบการเงินรวม		งบการเงินเฉพาะกิจการ	
	2557	2556 "ปรับปรุงใหม่"	2557	2556 "ปรับปรุงใหม่"
รายได้จากการขายและการให้บริการ				
รายได้จากการขาย	18,728,150,518	18,586,337,658	8,561,253,949	5,991,391,205
รายได้จากการให้บริการ	456,692,603	354,826,424	106,837,662	30,739,274
รวมรายได้	19,184,843,121	18,941,164,082	8,668,091,611	6,022,130,479
ต้นทุนขายและการให้บริการ				
ต้นทุนขาย	(14,197,492,428)	(14,765,487,482)	(7,569,271,371)	(5,265,658,043)
ต้นทุนการให้บริการ	(242,861,240)	(195,806,299)	(62,203,214)	(20,364,556)
รวมต้นทุน	(14,440,353,668)	(14,961,293,781)	(7,631,474,585)	(5,286,022,599)
กำไรขั้นต้น	4,744,489,453	3,979,870,301	1,036,617,026	736,107,880
รายได้อื่น	446,580,236	776,518,235	1,587,879,280	1,562,695,885
ค่าใช้จ่ายในการขาย	(1,614,404,570)	(1,506,826,771)	(699,280,940)	(541,576,341)
ค่าใช้จ่ายในการบริหาร	(643,884,905)	(603,303,938)	(209,897,513)	(208,161,178)
ค่าตอบแทนผู้บริหาร	25 (193,074,079)	(181,910,382)	(48,704,320)	(42,947,345)
ต้นทุนทางการเงิน	(834,339,008)	(671,946,423)	(494,639,266)	(372,147,873)
ส่วนแบ่งขาดทุนจากเงินลงทุนในบริษัทร่วม	(10,749,457)	(170,915)	-	-
กำไรก่อนรายได้ (ค่าใช้จ่าย) ภาษีเงินได้	1,894,617,670	1,792,230,107	1,171,974,267	1,133,971,028
(ค่าใช้จ่าย) รายได้ภาษีเงินได้	21 (109,220,016)	(131,905,338)	17,642,495	4,638,201
กำไรสุทธิสำหรับปี	1,785,397,654	1,660,324,769	1,189,616,762	1,138,609,229
การแบ่งปันกำไร (ขาดทุน)				
ส่วนที่เป็นของบริษัทใหญ่	1,626,216,499	1,676,078,279	1,189,616,762	1,138,609,229
ส่วนที่เป็นของส่วนได้เสียที่ไม่มีอำนาจควบคุม	159,181,155	(15,753,510)	-	-
	1,785,397,654	1,660,324,769	1,189,616,762	1,138,609,229
กำไรต่อหุ้น	28			
กำไรต่อหุ้นขั้นพื้นฐาน	บาท 0.973	1.010	0.712	0.686
จำนวนหุ้นสามัญขั้นพื้นฐาน	หุ้น 1,670,546,884	1,660,017,393	1,670,546,884	1,660,017,393

หมายเหตุประกอบงบการเงินเป็นส่วนหนึ่งของงบการเงินนี้



งบกำไรขาดทุนเบ็ดเสร็จ

บริษัท น้ำตาลขอนแก่น จำกัด (มหาชน) และบริษัทย่อย
สำหรับปีสิ้นสุดวันที่ 31 ตุลาคม 2557

หน่วย : บาท

	งบการเงินรวม		งบการเงินเฉพาะกิจการ	
	2557	2556 “ปรับปรุงใหม่”	2557	2556 “ปรับปรุงใหม่”
กำไรสุทธิสำหรับปี	1,785,397,654	1,660,324,769	1,189,616,762	1,138,609,229
กำไร (ขาดทุน) เบ็ดเสร็จอื่น :				
ผลต่างของอัตราแลกเปลี่ยนจากการแปลงค่าทางการเงิน	50,322,557	26,039,076	-	-
กำไร (ขาดทุน) จากการวัดมูลค่าเงินลงทุนเมื่อขาย	709,152	(48,749)	-	-
ขาดทุนจากการตีมูลค่าสินทรัพย์ใหม่	(20,392,375)	(24,837,618)	(10,064,453)	(22,602,498)
ขาดทุนจากการเปลี่ยนแปลงสัดส่วนการถือหุ้นในบริษัทย่อย	-	(58,435,874)	-	-
ขาดทุนตามหลักคณิตศาสตร์ประกันภัย	(42,925,637)	-	(15,741,008)	-
กำไรเบ็ดเสร็จรวมสำหรับปี	1,773,111,351	1,603,041,604	1,163,811,301	1,116,006,731
การแบ่งปันกำไร (ขาดทุน) เบ็ดเสร็จรวม				
ส่วนที่เป็นของบริษัทใหญ่	1,613,030,694	1,614,091,680	1,163,811,301	1,116,006,731
ส่วนที่เป็นของส่วนได้เสียที่ไม่มีอำนาจควบคุม	160,080,657	(11,050,076)	-	-
	1,773,111,351	1,603,041,604	1,163,811,301	1,116,006,731

หมายเหตุประกอบงบการเงินเป็นส่วนหนึ่งของงบการเงินนี้



งบแสดงการเปลี่ยนแปลงส่วนของผู้ถือหุ้นรวม

บริษัท น้ำตาลขอนแก่น จำกัด (มหาชน) และบริษัทย่อย
สำหรับปีสิ้นสุดวันที่ 31 ตุลาคม 2557

หมายเหตุ	ทุนออก และชำระ แล้ว	ส่วนเกิน มูลค่าหุ้น สามัญ	กำไรสะสม		ส่วนของผู้ถือหุ้นบริษัทใหญ่					ส่วนที่เสีย		รวม ส่วนของผู้ ถือหุ้น			
			จัดสรรแล้ว	กำไรสะสม	กำไร (ขาดทุน) เบ็ดเสร็จอื่น	ผลขาดทุน	ผลขาดทุน จากการปรับ โครงสร้าง	ผลขาดทุน เปลี่ยนแปลง ของส่วน ของผู้ถือหุ้น	ส่วน ของผู้ถือหุ้น บริษัทใหญ่	ส่วน ของผู้ถือหุ้น บริษัทใหญ่	ส่วน ของผู้ถือหุ้น				
4	1,575,768,083	1,786,529,990	187,000,000	-	5,492,937,235	(62,843,681)	(382,869)	1,589,282,992	(264,043,132)	(25,205,316)	1,236,807,992	-10,279,043,300	1,753,088,709	12,032,132,009	
	-	-	-	-	(7,247,612)	-	88,060	(316,476,560)	-	-	(316,388,500)	-	(110,855,054)	(434,491,166)	
ยอดยกมาที่มี ณ วันที่ 1 พฤศจิกายน 2555	1,575,768,083	1,786,529,990	187,000,000	-	5,485,689,623	(62,843,681)	(294,809)	1,272,806,432	(264,043,132)	(25,205,316)	920,419,492	-	9,955,407,188	1,642,233,655	11,597,640,843
การเปลี่ยนแปลงในส่วนของผู้ถือหุ้นสำหรับปี	128,878,801	1,159,909,209	-	-	-	-	-	-	-	-	-	-	1,288,786,010	-	1,288,786,010
- ทุนหุ้นสามัญ	-	-	-	-	-	-	-	-	-	-	-	-	(433,153,677)	-	(433,153,677)
- หุ้นกู้ซื้อคืน	-	-	-	-	433,153,677	(433,153,677)	-	-	-	-	-	-	-	-	-
- สำรองเพื่อหุ้นซื้อคืน	-	-	-	-	-	-	-	-	-	-	-	-	-	-	-
- เพิ่มขึ้นในส่วนได้เสียที่ไม่มีอำนาจควบคุม	-	-	-	-	-	-	-	-	-	-	-	-	-	-	-
- จ่ายเงินปันผล	-	-	-	-	(811,697,759)	-	-	-	-	-	-	-	(811,697,759)	-	(811,697,759)
- โอนกำไรจากการถือครองสินทรัพย์	-	-	-	-	-	-	-	-	-	-	-	-	315,062,688	-	315,062,688
- กำไร (ขาดทุน) เบ็ดเสร็จรวมสำหรับปี	-	-	-	-	-	-	-	157,677,750	-	-	157,677,750	-	58,685,260	-	58,685,260
ยอดคงเหลือปลายปี ณ วันที่ 31 ตุลาคม 2556	1,704,646,884	2,946,439,199	187,000,000	433,153,677	5,916,916,466	(44,608,146)	(343,054)	1,408,746,167	(264,043,132)	(83,641,192)	1,016,110,643	(433,153,677)	11,771,113,192	1,931,452,699	13,702,565,891

หมายเหตุประกอบงบการเงินเป็นส่วนหนึ่งของงบการเงินนี้



งบแสดงการเปลี่ยนแปลงส่วนของผู้ถือหุ้นรวม(ต่อ)

บริษัท น้ำตาลขอนแก่น จำกัด (มหาชน) และบริษัทย่อย
สำหรับปีสิ้นสุดวันที่ 31 ตุลาคม 2557

หมายเหตุ	ส่วนที่ออก และชำระแล้ว	ส่วนของผู้ถือหุ้นบริษัทใหญ่										ส่วนของผู้ถือหุ้น ส่วนของผู้ถือหุ้น		
		ส่วนเกินมูลค่าหุ้น	กำไรสะสม		อัตรากำไร		กำไรสุทธิ		ผลขาดทุน	ส่วนของผู้ถือหุ้น	ส่วนของผู้ถือหุ้น		ส่วนของผู้ถือหุ้น	
			กำไรสะสม	กำไรสะสม	กำไรสุทธิ	กำไรสุทธิ	ส่วนของผู้ถือหุ้น	ส่วนของผู้ถือหุ้น						
1,704,646,884	2,946,439,199	187,000,000	433,153,677	5,909,477,793	(383,026)	1,750,369,132	(264,043,132)	(86,811,471)	1,354,573,175	(433,153,677)	12,102,137,051	2,047,812,240	14,149,949,291	
4	-	-	-	7,438,673	(49,818)	39,972	(341,622,965)	-	3,170,279	(338,462,532)	-	(331,023,859)	(116,359,541)	(447,383,400)
1,704,646,884	2,946,439,199	187,000,000	433,153,677	5,916,916,466	(44,608,146)	(343,054)	1,408,746,167	(264,043,132)	(83,641,192)	1,016,110,643	(433,153,677)	11,771,113,192	1,931,452,699	13,702,565,891
24	-	-	-	(584,691,237)	-	-	-	-	-	-	-	(584,691,237)	(70,751,315)	(655,442,552)
-	-	-	-	12,580,566	-	-	-	-	-	-	-	12,580,566	-	12,580,566
-	-	-	-	(41,197,086)	-	-	-	-	-	-	-	(41,197,086)	(1,728,551)	(42,925,637)
-	-	-	-	1,626,216,499	40,279,981	205,553	(12,474,253)	-	-	28,011,281	-	1,654,227,780	161,809,208	1,816,036,988
1,704,646,884	2,946,439,199	187,000,000	433,153,677	6,929,825,208	(4,328,165)	(137,501)	1,396,271,914	(264,043,132)	(83,641,192)	1,044,121,924	(433,153,677)	12,812,033,215	2,020,782,041	14,832,815,256

หมายเหตุประกอบงบการเงินเป็นส่วนหนึ่งของงบการเงิน



งบแสดงการเปลี่ยนแปลงส่วนของผู้ถือหุ้นเฉพาะกิจการ

บริษัท น้ำตาลขอนแก่น จำกัด (มหาชน) และบริษัทย่อย
สำหรับปีสิ้นสุดวันที่ 31 ตุลาคม 2557

หน่วย : บาท

หมายเหตุ	หุ้นออก และชำระแล้ว	ส่วนเกิน มูลค่าหุ้น สามัญ	กำไรสะสม		องค์ประกอบอื่นของส่วนของผู้ถือหุ้น		หุ้น ซื้อคืน	รวม ส่วน ของผู้ ถือหุ้น	
			จัดสรรแล้ว	ยังไม่ได้ จัดสรร	กำไร(ขาดทุน) เบ็ดเสร็จอื่น	รวมองค์ ประกอบอื่น ของส่วนของผู้ ถือหุ้น			
	1,575,768,083	1,786,529,990	187,000,000	-	1,500,645,137	529,378,011	1,529,378,011	-	5,579,321,221
4	-	-	-	-	25,782,785	(105,875,601)	(105,875,601)	-	(80,092,816)
	1,575,768,083	1,786,529,990	187,000,000	-	1,526,427,922	423,502,410	423,502,410	-	5,499,228,405
23.1	128,878,801	1,159,909,209	-	-	-	-	-	-	1,288,788,010
23.2	-	-	-	-	-	-	(433,153,677)	-	(433,153,677)
23.3	-	-	-	433,153,677	(433,153,677)	-	-	-	-
24	-	-	-	-	(811,697,759)	-	-	-	(811,697,759)
	-	-	-	-	-	126,646,049	126,646,049	-	126,646,049
	-	-	-	-	1,138,609,229	(22,602,498)	(22,602,498)	-	1,116,006,731
	1,704,646,884	2,946,439,199	187,000,000	433,153,677	1,420,185,715	527,545,961	527,545,961	(433,153,677)	6,785,817,759

หมายเหตุประกอบงบการเงินเป็นส่วนหนึ่งของงบการเงินนี้



งบแสดงการเปลี่ยนแปลงส่วนของผู้ถือหุ้นเฉพาะกิจการ(ต่อ)

บริษัท น้ำตาลขอนแก่น จำกัด (มหาชน) และบริษัทย่อย
สำหรับปีสิ้นสุดวันที่ 31 ตุลาคม 2557

หน่วย : บาท

หมายเหตุ	ทุนที่ออก และชำระแล้ว	ส่วนเกิน มูลค่าหุ้น สามัญ	กำไรสะสม		องค์ประกอบอื่นของส่วนของผู้ถือหุ้น		หุ้น ซื้อคืน	รวม ส่วน ของผู้ ถือหุ้น
			จัดสรรแล้ว	กำไรสะสม	ยังไม่ได้ จัดสรร	กำไร(ขาดทุน) เบ็ดเสร็จอื่น		
4	1,704,646,884	2,946,439,199	187,000,000	433,153,677	1,382,570,071	659,432,450	(433,153,677)	6,880,088,604
					37,615,645	(131,886,490)	-	(94,270,845)
24	1,704,646,884	2,946,439,199	187,000,000	433,153,677	1,420,185,716	527,545,960	(433,153,677)	6,785,817,759
					(584,691,237)	-	-	(584,691,237)
					12,580,566	-	-	12,580,566
					(15,741,007)	-	-	(15,741,007)
					1,189,616,762	(10,064,454)	-	1,179,552,308
ยอดคงเหลือปลายปี ณ วันที่ 31 ตุลาคม 2557	1,704,646,884	2,946,439,199	187,000,000	433,153,677	2,021,950,800	517,481,506	(433,153,677)	7,377,518,389

หมายเหตุประกอบงบการเงินเป็นส่วนหนึ่งของงบการเงินนี้



งบกระแสเงินสด

บริษัท น้ำตาลขอนแก่น จำกัด (มหาชน) และบริษัทย่อย
สำหรับปีสิ้นสุดวันที่ 31 ตุลาคม 2557

หน่วย : บาท

	งบการเงินรวม		งบการเงินเฉพาะกิจการ	
	2557	2556 “ปรับปรุงใหม่”	2557	2556 “ปรับปรุงใหม่”
กระแสเงินสดจากกิจกรรมดำเนินงาน				
กำไรก่อนรายได้ (ค่าใช้จ่าย) ภาษีเงินได้	1,894,617,670	1,792,230,107	1,171,974,267	1,133,971,028
ปรับปรุงด้วย :				
รายได้เงินปันผล	-	(325,000)	(1,309,815,469)	(1,179,680,779)
หนี้สงสัยจะสูญ - ลูกหนี้การค้าและลูกหนี้อื่น (โอนกลับ)	(59,773,036)	24,988,954	(993,112)	7,962,857
ส่วนแบ่งขาดทุนจากเงินลงทุนในบริษัทร่วม	10,749,457	170,915	-	-
ส่วนเกินมูลค่าพันธบัตรค้ำจำหน่าย	164,370	59,031	19,437	18,812
ค่าใช้จ่ายผลประโยชน์พนักงาน	2,093,575	11,665,878	2,623,067	5,571,421
ขาดทุนจากอ้อยเสียหายและปรับลดมูลค่า				
ต้นทุนการเพาะปลูกอ้อย	5,319,034	25,580,755	-	-
ขาดทุนจากการลดมูลค่าของสินค้าคงเหลือ (โอนกลับ)	93,852,075	(79,002,649)	3,977,154	(23,609,290)
ค่าเสื่อมราคาและค่าตัดจำหน่าย	1,131,346,992	949,842,833	313,404,059	246,708,524
กำไรจากการขายและตัดจำหน่ายสินทรัพย์	(15,307,478)	(16,444,740)	(9,721,035)	(427,624)
ขาดทุนจากการค้ำที่ดิน อาคารและอุปกรณ์	-	327,993	-	-
กำไรจากการจำหน่ายเงินลงทุนในบริษัทย่อย	-	(21,137,905)	-	(21,137,905)
ขาดทุน (กำไร) จากอัตราแลกเปลี่ยนที่ยังไม่เกิดขึ้น	3,059,540	22,257,183	(1,992,077)	3,076,348
ดอกเบี้ยจ่าย	806,797,958	657,592,194	362,901,271	370,176,306
ต้นทุนทางการเงิน	2,486,959	1,971,566	2,486,959	1,971,566
	3,875,407,116	3,369,777,115	534,864,521	544,601,264
สินทรัพย์ดำเนินงาน (เพิ่มขึ้น) ลดลง				
ลูกหนี้การค้าและลูกหนี้อื่น	(883,744,667)	(128,366,639)	(657,131,295)	(141,856,117)
สินค้าคงเหลือ	(794,736,511)	(75,488,654)	(69,175,136)	(826,290,106)
สินทรัพย์หมุนเวียนอื่น	2,128,443	9,866,995	23,196,464	20,867,441
ต้นทุนการเพาะปลูกอ้อยรอตัดบัญชี	(14,498,356)	114,477,844	1,225,683	21,964,507
สินทรัพย์ไม่หมุนเวียนอื่น	26,131,931	(67,492,034)	1,881,068	(797,346)
หนี้สินดำเนินงานเพิ่มขึ้น (ลดลง)				
เจ้าหนี้การค้าและเจ้าหนี้อื่น	407,781,887	(384,145,606)	36,105,981	192,449,389
หนี้สินหมุนเวียนอื่น	2,011,380	18,646,011	(8,745,211)	801,417
ภาระผูกพันผลประโยชน์พนักงาน	(7,419,580)	(7,385,315)	(2,108,934)	(1,786,307)
หนี้สินไม่หมุนเวียนอื่น	(53,685,379)	101,889,396	(54,983,306)	17,689,889
เงินสกรับ (จ่าย) จากกิจกรรมดำเนินงาน	2,559,376,264	2,951,779,113	(194,870,165)	(172,355,969)
จ่ายดอกเบี้ย	(784,358,454)	(699,563,659)	(333,546,339)	(375,505,218)
จ่ายค่าใช้จ่ายภาษีเงินได้	(177,227,400)	(486,177,205)	(8,068,486)	(239,394,465)
เงินสดสุทธิได้มาจาก (ใช้ไปใน) กิจกรรมดำเนินงาน	1,597,790,410	1,766,038,249	(536,484,990)	(787,255,652)

หมายเหตุประกอบงบการเงินเป็นส่วนหนึ่งของงบการเงินนี้



งบกระแสเงินสด(ต่อ)

บริษัท น้ำตาลขอนแก่น จำกัด (มหาชน) และบริษัทย่อย
สำหรับปีสิ้นสุดวันที่ 31 ตุลาคม 2557

หน่วย : บาท

	งบการเงินรวม		งบการเงินเฉพาะกิจการ	
	2557	2556 “ปรับปรุงใหม่”	2557	2556 “ปรับปรุงใหม่”
กระแสเงินสดจากกิจกรรมลงทุน				
เงินสดจ่ายจากการซื้อเงินลงทุนชั่วคราว	-	(13,000,587)	-	-
เงินสดรับจากการขายเงินลงทุนชั่วคราว	13,499,479	-	-	-
เงินให้กู้ยืมระยะสั้นและระยะยาว (เพิ่มขึ้น) ลดลง	(183,184,780)	(161,727,193)	1,068,642,990	(2,450,199,700)
เงินสดจ่ายลงทุนในเงินลงทุนในบริษัทย่อย	-	(18,718,094)	-	(479,795,145)
เงินสดรับจากการขายเงินลงทุนในบริษัทย่อย	-	39,855,999	-	39,855,999
เงินสดจ่ายเพื่อซื้อเงินลงทุนระยะยาวอื่น	(350,000,000)	(9,503,680)	(350,000,000)	-
เงินสดรับจากการได้ถอนและขายเงินลงทุนระยะยาวอื่น	1,200,000	2,164,149	-	-
เงินสดรับจากเงินปันผลของบริษัทย่อยและบริษัทอื่น	390,000	325,000	10,064,627	124,555,970
เงินสดจ่ายซื้อที่ดิน อาคารและอุปกรณ์	(2,650,105,216)	(4,242,137,237)	(1,163,117,654)	(2,468,145,374)
เงินสดรับจากการจำหน่ายที่ดิน อาคารและอุปกรณ์	12,425,893	6,419,026	51,724,675	373,831
เงินสดรับจากการจำหน่ายอสังหาริมทรัพย์เพื่อการลงทุน	640,000	41,114,000	-	400,000
เงินสดจ่ายซื้ออสังหาริมทรัพย์เพื่อการลงทุน	(36,476,478)	(1,929,524,160)	-	-
เงินสดจ่ายซื้อสินทรัพย์ที่ยังไม่ได้ใช้ดำเนินงาน	-	(4,690,368)	-	-
เงินสดรับจากการจำหน่ายสินทรัพย์ที่ยังไม่ได้ใช้ดำเนินงาน	12,289,270	5,728,620	-	-
เงินสดจ่ายซื้อสินทรัพย์ไม่มีตัวตน	(15,774,528)	(9,980,381)	(14,157,725)	(5,205,328)
เงินสดสุทธิใช้ในกิจกรรมลงทุน	(3,195,096,360)	(6,293,674,906)	(396,843,087)	(5,238,159,747)
กระแสเงินสดจากกิจกรรมจัดหาเงิน				
เงินกู้ยืมระยะสั้นจากสถาบันการเงิน (ลดลง) เพิ่มขึ้น	(1,354,672,400)	3,512,440,162	(2,969,792,000)	5,027,817,663
เงินกู้ยืมระยะสั้นจากกิจการที่เกี่ยวข้องกันเพิ่มขึ้น	3,200,000	-	563,648,442	122,448,807
เงินสดจ่ายเจ้าหนี้ค่าซื้อสินทรัพย์	(640,964,188)	(777,903,749)	(242,336,353)	(363,807,759)
เงินสดรับจากหุ้นกู้ระยะยาว	4,992,610,810	998,089,332	4,992,610,810	998,089,332
เงินสดจ่ายคืนหุ้นกู้ระยะยาว	-	(2,000,000,000)	-	(2,000,000,000)
เงินสดรับจากเงินกู้ยืมระยะยาว	2,487,397,567	3,967,000,000	-	2,572,000,000
เงินสดจ่ายคืนเงินกู้ยืมระยะยาว	(3,123,853,330)	(1,492,962,511)	(855,833,330)	(355,633,350)
เงินสดรับจากการออกหุ้นสามัญ	-	1,288,788,010	-	1,288,788,010
เงินสดจ่ายค่าหุ้นทุนซื้อคืน	-	(433,153,677)	-	(433,153,677)
เงินสดรับจากการเพิ่มทุนของบริษัทย่อย				
ของส่วนได้เสียที่ไม่มีอำนาจควบคุม	-	253,456,515	-	-
เงินสดจ่ายปันผลแก่ผู้ถือหุ้นของบริษัทใหญ่	(584,691,237)	(811,697,759)	(584,691,237)	(811,697,759)
เงินสดจ่ายปันผลแก่ส่วนได้เสียที่ไม่มีอำนาจควบคุม	(70,751,315)	(73,478,827)	-	-
เงินสดสุทธิได้มาจากกิจกรรมจัดหาเงิน	1,708,275,907	4,430,577,496	903,606,332	6,044,851,267
ส่วนปรับปรุงจากการแปลงค่าเงินสด				
ของบริษัทย่อยในต่างประเทศ	(53,706,388)	6,325,143	-	-
เงินสดและรายการเทียบเท่าเงินสดเพิ่มขึ้น (ลดลง) สุทธิ	57,263,569	(90,734,018)	(29,721,745)	19,435,868
เงินสดและรายการเทียบเท่าเงินสด ณ วันต้นปี	198,721,123	289,455,141	40,941,629	21,505,761
เงินสดและรายการเทียบเท่าเงินสด ณ วันปลายปี	255,984,692	198,721,123	11,219,884	40,941,629

หมายเหตุประกอบงบการเงินเป็นส่วนหนึ่งของงบการเงินนี้

หมายเหตุประกอบงบการเงิน

บริษัท น้ำตาลขอนแก่น จำกัด (มหาชน) และบริษัทย่อย
สำหรับปีสิ้นสุดวันที่ 31 ตุลาคม 2557

1. ข้อมูลทั่วไปและการดำเนินงานของบริษัท

บริษัท น้ำตาลขอนแก่น จำกัด (มหาชน) ("บริษัท") จัดทะเบียนเป็นนิติบุคคลประเภทบริษัทจำกัด ตามประมวลกฎหมายแพ่งและพาณิชย์ ตามทะเบียนเลขที่ 1163/2519 เมื่อวันที่ 6 ตุลาคม 2519 และจดทะเบียนเป็นบริษัทมหาชนจำกัด เมื่อวันที่ 18 มีนาคม 2547 ทะเบียน บมจ. เลขที่ 0107547000214 และจดทะเบียนกับตลาดหลักทรัพย์แห่งประเทศไทย เมื่อวันที่ 7 มีนาคม 2548 โดยมีสำนักงานใหญ่ตั้งอยู่ที่ เลขที่ 503 อาคาร เค.เอส.แอล. ทาวเวอร์ ชั้น 9 ถนนศรีอยุธยา แขวงถนนพญาไท เขตราชเทวี กรุงเทพมหานคร และมีโรงงาน (สำนักงาน สาขา) 5 แห่ง ดังนี้

- สาขาที่ 1 เลขที่ 43 หมู่ 10 ตำบลน้ำพอง อำเภอน้ำพอง จังหวัดขอนแก่น
- สาขาที่ 2 เลขที่ 255 หมู่ 4 ตำบลหนองหญ้าปล้อง อำเภอลำทะเมนชัย จังหวัดลพบุรี
- สาขาที่ 3 เลขที่ 99 หมู่ 6 ตำบลหลุมรั้ง อำเภอปอพลอย จังหวัดกาญจนบุรี
- สาขาที่ 4 เลขที่ 14/1 หมู่ 10 ถนนแสงชูโต ตำบลท่ามะกา อำเภوتاมะกา จังหวัดกาญจนบุรี
- สาขาที่ 5 เลขที่ 24 หมู่ 1 ถนนบ้านหนองบัว ตำบลหมอนนาง อำเภอพนสนิมคม จังหวัดชลบุรี

บริษัทดำเนินธุรกิจหลักเกี่ยวกับการผลิตและจำหน่ายน้ำตาลทราย และกากน้ำตาล และจัดจำหน่ายอะไหล่และวัสดุสิ้นเปลืองให้แก่บริษัทย่อย ผู้รับเหมาช่วงและชาวไร่ซึ่งมีธุรกรรมกับบริษัทและ/หรือบริษัทย่อยและบริษัทย่อยดำเนินธุรกิจหลักตามหมายเหตุข้อ 2.2

ผู้ถือหุ้นรายใหญ่ ได้แก่ บริษัท เคเอสแอล ซูการ์ โฮลดิ้ง จำกัด ซึ่งเป็นนิติบุคคลที่จัดตั้งขึ้นในประเทศไทยถือหุ้นร้อยละ 32.26 ของทุนที่ออก และชำระแล้ว

2. เกณฑ์การจัดทำและนำเสนองบการเงินรวมและงบการเงินเฉพาะกิจการ

บริษัทและบริษัทย่อยในประเทศไทยจัดทำบัญชีเป็นเงินบาท และจัดทำงบการเงินตามกฎหมายเป็นภาษาไทยตามมาตรฐานการรายงานทางการเงินที่ออกโดยสภาวิชาชีพบัญชีและวิธีปฏิบัติทางการบัญชีที่รับรองทั่วไปในประเทศไทย

งบการเงินของบริษัทย่อยในต่างประเทศได้แปลงค่าเป็นเงินบาทเพื่อจัดทำงบการเงินรวม (ดูหมายเหตุข้อ 3.22)

2.1 งบการเงินของบริษัทได้จัดทำขึ้นตามมาตรฐานการบัญชีฉบับที่ 1 (ปรับปรุง 2552) เรื่อง "การนำเสนองบการเงิน" และตามข้อบังคับของตลาดหลักทรัพย์แห่งประเทศไทย ลงวันที่ 22 มกราคม 2544 เรื่องการจัดทำและส่งงบการเงินและรายการเกี่ยวกับฐานะการเงิน และผลการดำเนินงานของบริษัทจดทะเบียน พ.ศ. 2544 โดยรูปแบบการนำเสนองบการเงินไม่แตกต่างอย่างมีสาระสำคัญจากประกาศกรมพัฒนาธุรกิจการค้าลงวันที่ 28 กันยายน 2554 เรื่องกำหนดรายการย่อที่ต้องมีในงบการเงิน พ.ศ. 2554

งบการเงินนี้ได้จัดทำขึ้นโดยใช้เกณฑ์ราคาทุนเดิม ยกเว้นตามที่ได้เปิดเผยไว้ในนโยบายการบัญชีที่สำคัญ

2.2 งบการเงินรวมนี้จัดทำขึ้นโดยรวมรายการบัญชีของบริษัท และบริษัทย่อย ("กลุ่มบริษัท") โดยบริษัทและบริษัทย่อยได้ตัดรายการค้าและยอดคงเหลือที่มีสาระสำคัญระหว่างกันแล้ว โครงสร้างของกลุ่มบริษัท ณ วันที่ 31 ตุลาคม มีดังนี้

ชื่อบริษัท	อัตราของการถือหุ้น		จัดตั้งขึ้น ในประเทศไทย	ประเภทกิจการ
	2557 ร้อยละ	2556 ร้อยละ		
บริษัทย่อยที่บริษัทถือหุ้นโดยตรงและโดยอ้อม				
บริษัท ไทยซูการ์ เทอร์มินัล จำกัด (มหาชน)*	23.82	23.82	ไทย	ให้บริการขนถ่ายและขนส่งสินค้าเกษตรกรรมบางประเภท ให้เช่าคลังสินค้า ซื้อขายที่ดิน จัดสรรที่ดิน และทำการก่อสร้างสิ่งปลูกสร้างอย่างอื่นบนที่ดินเพื่อจำหน่ายและให้เช่า
บริษัท โรงงานน้ำตาลนิวกองไทย จำกัด	95.78	95.78	ไทย	ผลิตและจำหน่ายน้ำตาลทรายและกากน้ำตาล
บริษัท น้ำตาลท่ามะกา จำกัด	90.21	90.21	ไทย	ผลิตและจำหน่ายน้ำตาลทรายและกากน้ำตาล
บริษัท น้ำตาลนิวกวางสุ้นหลี จำกัด	98.61	98.61	ไทย	ผลิตและจำหน่ายน้ำตาลทรายและกากน้ำตาล



ชื่อบริษัท	อัตราของการถือหุ้น		จัดตั้งขึ้น ในประเทศไทย	ประเภทกิจการ
	2557 ร้อยละ	2556 ร้อยละ		
บริษัท เคเอสแอล เรียวเลสเทค จำกัด	91.02	91.02	ไทย	จัดสรรที่ดินเพื่อการอยู่อาศัยและการเกษตร ทำกิจการรีสอร์ทเพื่อการพักผ่อน และเป็นศูนย์ฝึกอบรมสัมมนา และอาคารสำนักงานให้เช่า
บริษัท เค. เอส. แอล. เอ็กซ์พอร์ตเทรคคิง จำกัด	79.55	79.55	ไทย	ส่งออกน้ำตาลทราย โดยเป็นตัวแทนในการส่งออก
บริษัท เคเอสแอล แมททีเรียล ซัพพลายส์ จำกัด	100.00	100.00	ไทย	ซื้อมาขายไปปุ๋ยอินทรีย์ และเป็นนายหน้าประกันภัย
บริษัท โรงไฟฟ้าน้ำตาลขอนแก่น จำกัด	100.00	100.00	ไทย	ผลิตและจำหน่ายกระแสไฟฟ้า
บริษัท ขอนแก่นแอลกอฮอล์ จำกัด	100.00	100.00	ไทย	ผลิตและจำหน่ายแอลกอฮอล์หรือเชื้อเพลิงจากผลผลิต การเกษตรและปุ๋ยชีวภาพหรือปุ๋ยอินทรีย์
บริษัท เคเอสแอล.อะโกร แอนด์ เทรคคิง จำกัด	100.00	100.00	ไทย	ซื้อมาขายไปน้ำตาลทรายในประเทศ และดำเนิน กิจการทางการเกษตร
บริษัท น้ำตาลสะพานนะเขด จำกัด	98.49	98.49	ลาว	ดำเนินกิจการทางการเกษตร ผลิตและจำหน่าย น้ำตาลทรายและกากน้ำตาล
Koh Kong Sugar Industry Co., Ltd.	80.00	80.00	กัมพูชา	ผลิตและจำหน่ายน้ำตาลทรายและกากน้ำตาล
Wynn In Trading Co., Ltd.	100.00	100.00	มอริเชียส	ซื้อมาขายไปและบริการให้คำปรึกษา

*บริษัทมีส่วนร่วมในอำนาจการควบคุม ดังนั้นจึงถือว่าบริษัทดังกล่าวเป็นบริษัทย่อย ตามคำนิยามที่ระบุในมาตรฐานการบัญชี

ชื่อบริษัท	อัตราของการถือหุ้น		จัดตั้งขึ้น ในประเทศไทย	ประเภทกิจการ
	ทางอ้อม			
	2557 ร้อยละ	2556 ร้อยละ		

บริษัทย่อยที่บริษัทถือหุ้นโดยตรงและโดยอ้อมผ่านบริษัท ไทยซูการ์ เฮอร์มิเนียล จำกัด (มหาชน)

บริษัท ที เอส จี แอสเซ็ท จำกัด*	19.00	19.00	23.11	23.11	ไทย	ธุรกิจให้เช่าอสังหาริมทรัพย์
บริษัท ที เอส อุตสาหกรรมน้ำมัน จำกัด*	27.86	27.86	28.48	28.48	ไทย	ธุรกิจซื้อ-ขาย ให้เช่า พัฒนาอสังหาริมทรัพย์ และประกอบธุรกิจโรงกลั่นน้ำมันปาล์ม
บริษัท ที เอส ฟลาวมิลล์ จำกัด (มหาชน) *	16.52	16.52	16.59	16.59	ไทย	ธุรกิจผลิตและจำหน่ายแป้งข้าวสาลี และให้เช่า อสังหาริมทรัพย์
บริษัท ที เอส คลังสินค้า จำกัด*	15.28	15.28	19.30	19.30	ไทย	ธุรกิจรับฝากและขนถ่ายสินค้า
บริษัท ที เอส ขนส่งและโลจิสติกส์ จำกัด*	20.46	20.46	30.58	30.58	ไทย	ธุรกิจผลิตและจำหน่ายกระดาษพลาสติก เส้นใย พลาสติก และผลิตภัณฑ์จากเม็ดพลาสติก เส้นใย พลาสติก และผลิตภัณฑ์จากเม็ดพลาสติก รวมทั้งซื้อและจำหน่ายผลิตภัณฑ์จากเม็ดพลาสติก ให้บริการขนส่ง บริการรักษาความปลอดภัย

บริษัทย่อยที่บริษัทถือหุ้นโดยอ้อมผ่าน Wynn In Trading Co., Ltd.

Koh Kong Plantation Company Limited	80.00	80.00	80.00	80.00	กัมพูชา	ดำเนินกิจการทางการเกษตร
-------------------------------------	-------	-------	-------	-------	---------	-------------------------

*บริษัทมีส่วนร่วมในอำนาจการควบคุม ดังนั้นจึงถือว่าบริษัทดังกล่าวเป็นบริษัทย่อย ตามคำนิยามที่ระบุในมาตรฐานการบัญชี

รอบระยะเวลาบัญชีของบริษัทย่อยสิ้นสุดวันเดียวกันกับบริษัท (รอบบัญชีสิ้นสุดวันที่ 31 ตุลาคม) ยกเว้นบริษัทย่อย 10 แห่ง ซึ่งรอบ ระยะเวลาบัญชีสิ้นสุดวันที่ 31 ธันวาคม มีดังนี้

- บริษัท น้ำตาลท่ามะกา จำกัด
- บริษัท น้ำตาลนิวกวางสุ่นหลี จำกัด
- บริษัท ไทยซูการ์ เฮอร์มิเนียล จำกัด (มหาชน)
- บริษัท ที เอส อุตสาหกรรมน้ำมัน จำกัด
- บริษัท ที เอส คลังสินค้า จำกัด
- บริษัท โรงงานน้ำตาลนิวกวางไทย จำกัด
- บริษัท เคเอสแอล. อะโกร แอนด์ เทรคคิง จำกัด
- บริษัท ที เอส จี แอสเซ็ท จำกัด
- บริษัท ที เอส ฟลาวมิลล์ จำกัด (มหาชน)
- บริษัท ที เอส ขนส่งและโลจิสติกส์ จำกัด

งบการเงินรวมจัดทำขึ้นโดยใช้นโยบายการบัญชีเดียวกัน สำหรับรายการบัญชีที่เหมือนกันหรือเหตุการณ์บัญชีที่คล้ายคลึงกัน

ยอดคงค้างและรายการระหว่างกันที่มีสาระสำคัญของบริษัทและบริษัทย่อย ตลอดจนยอดเงินลงทุนในบริษัทย่อยในบัญชีของบริษัท และหุ้นเรือนหุ้นของบริษัทย่อยได้ตัดออกจากงบการเงินรวมแล้ว

2.3 มาตรฐานการรายงานทางการเงินใหม่หรือปรับปรุงใหม่

สภาวิชาชีพบัญชีได้ออกประกาศที่เกี่ยวกับมาตรฐานการรายงานทางการเงินซึ่งมีผลบังคับใช้สำหรับงบการเงินที่มีรอบระยะเวลาบัญชีที่เริ่มในหรือหลังวันที่ 1 มกราคม 2556 เป็นต้นไป ดังต่อไปนี้

มาตรฐานการบัญชี

- | | |
|----------------------------|--|
| ฉบับที่ 12 | ภาษีเงินได้ |
| ฉบับที่ 20 | การบัญชีสำหรับเงินอุดหนุนจากรัฐบาลและการเปิดเผยข้อมูลเกี่ยวกับความช่วยเหลือจากรัฐบาล |
| ฉบับที่ 21 (ปรับปรุง 2552) | ผลกระทบจากการเปลี่ยนแปลงของอัตราแลกเปลี่ยนเงินตราต่างประเทศ |

มาตรฐานการรายงานทางการเงิน

- | | |
|-----------|------------------|
| ฉบับที่ 8 | ส่วนงานดำเนินงาน |
|-----------|------------------|

การตีความมาตรฐานการบัญชี

- | | |
|------------|--|
| ฉบับที่ 10 | ความช่วยเหลือจากรัฐบาล - กรณีที่ไม่มีความเกี่ยวข้องอย่างเฉพาะเจาะจงกับกิจกรรมดำเนินงาน |
| ฉบับที่ 21 | ภาษีเงินได้ - การได้รับประโยชน์จากสินทรัพย์ที่ไม่ได้คิดค่าเสื่อมราคาต่อราคาใหม่ |
| ฉบับที่ 25 | ภาษีเงินได้ - การเปลี่ยนแปลงสถานภาพทางภาษีของกิจการหรือของผู้ถือหุ้น |

การนำมาตรฐานการรายงานทางการเงินข้างต้นที่เกี่ยวข้องกับกลุ่มบริษัทมาถือปฏิบัติไม่มีผลกระทบอย่างเป็นทางการเป็นสาระสำคัญต่อข้อมูลทางการเงินนี้ ยกเว้นการนำมาตรฐานการบัญชีฉบับที่ 12 เรื่อง "ภาษีเงินได้" มาถือปฏิบัติซึ่งเปิดเผยไว้ในหมายเหตุข้อ 4

2.4 สภาวิชาชีพบัญชีได้ออกประกาศที่เกี่ยวกับมาตรฐานการบัญชี มาตรฐานการรายงานทางการเงิน การตีความมาตรฐานการบัญชี และการตีความมาตรฐานการรายงานทางการเงินที่มีผลบังคับใช้สำหรับ งบการเงินที่มีรอบระยะเวลาบัญชีที่เริ่มในหรือหลังวันที่ 1 มกราคม 2557 เป็นต้นไป ดังต่อไปนี้

มาตรฐานการบัญชี

- | | |
|----------------------------|---|
| ฉบับที่ 1 (ปรับปรุง 2555) | การนำเสนองบการเงิน |
| ฉบับที่ 7 (ปรับปรุง 2555) | งบกระแสเงินสด |
| ฉบับที่ 12 (ปรับปรุง 2555) | ภาษีเงินได้ |
| ฉบับที่ 17 (ปรับปรุง 2555) | สัญญาเช่า |
| ฉบับที่ 18 (ปรับปรุง 2555) | รายได้ |
| ฉบับที่ 19 (ปรับปรุง 2555) | ผลประโยชน์ของพนักงาน |
| ฉบับที่ 21 (ปรับปรุง 2555) | ผลกระทบจากการเปลี่ยนแปลงของอัตราแลกเปลี่ยนเงินตราต่างประเทศ |
| ฉบับที่ 24 (ปรับปรุง 2555) | การเปิดเผยข้อมูลเกี่ยวกับบุคคลหรือกิจการที่เกี่ยวข้องกัน |
| ฉบับที่ 28 (ปรับปรุง 2555) | เงินลงทุนในบริษัทร่วม |
| ฉบับที่ 31 (ปรับปรุง 2555) | ส่วนได้เสียในการร่วมค้า |
| ฉบับที่ 34 (ปรับปรุง 2555) | งบการเงินระหว่างกาล |
| ฉบับที่ 36 (ปรับปรุง 2555) | การค้าย่อยของสินทรัพย์ |
| ฉบับที่ 38 (ปรับปรุง 2555) | สินทรัพย์ไม่มีตัวตน |

มาตรฐานการรายงานทางการเงิน

- | | |
|---------------------------|--|
| ฉบับที่ 2 (ปรับปรุง 2555) | การจ่ายโดยใช้หุ้นเป็นเกณฑ์ |
| ฉบับที่ 3 (ปรับปรุง 2555) | การรวมธุรกิจ |
| ฉบับที่ 5 (ปรับปรุง 2555) | สินทรัพย์ไม่หมุนเวียนที่ถือไว้เพื่อขายและการดำเนินงานที่ยกเลิก |
| ฉบับที่ 8 (ปรับปรุง 2555) | ส่วนงานดำเนินงาน |

การตีความมาตรฐานการบัญชี

- | | |
|------------|---|
| ฉบับที่ 15 | สิ่งสูงใจสัญญาเช่าดำเนินงาน |
| ฉบับที่ 27 | การประเมินเนื้อหาของรายการที่เกี่ยวข้องกับรูปแบบของกฎหมายตามสัญญาเช่า |



ฉบับที่ 29	การเปิดเผยข้อมูลของข้อตกลงสัมปทานบริการ
ฉบับที่ 32	สินทรัพย์ไม่มีตัวตน - ต้นทุนเว็บไซต์

การตีความมาตรฐานการรายงานทางการเงิน

ฉบับที่ 1	การเปลี่ยนแปลงในหนี้สินที่เกิดขึ้นจากการรื้อถอน การบูรณะและหนี้สินที่มีลักษณะคล้ายคลึงกัน
ฉบับที่ 4	การประเมินว่าข้อตกลงประกอบด้วยสัญญาเช่าหรือไม่
ฉบับที่ 5	สิทธิในส่วนได้เสียจากกองทุนการรื้อถอน การบูรณะและการปรับปรุงสภาพแวดล้อม
ฉบับที่ 7	การปรับปรุงย้อนหลังภายใต้มาตรฐานการบัญชีฉบับที่ 29 เรื่อง การรายงานทางการเงินในสภาพเศรษฐกิจที่มีภาวะเงินเฟ้อรุนแรง
ฉบับที่ 10	งบการเงินระหว่างกาลและการค้อยค่า
ฉบับที่ 12	ข้อตกลงสัมปทานบริการ
ฉบับที่ 13	โปรแกรมสิทธิพิเศษแก่ลูกค้า
ฉบับที่ 17	การจ่ายสินทรัพย์ที่ไม่ใช่เงินสดให้เจ้าของ
ฉบับที่ 18	การโอนสินทรัพย์จากลูกค้า

สภาวิชาชีพบัญชีได้ออกประกาศที่เกี่ยวกับมาตรฐานการรายงานทางการเงินที่มีผลบังคับใช้สำหรับงบการเงินที่มีรอบระยะเวลาบัญชีที่เริ่มในหรือหลังวันที่ 1 มกราคม 2559 เป็นต้นไป ดังต่อไปนี้

มาตรฐานการรายงานทางการเงิน

ฉบับที่ 4	สัญญาประกันภัย
-----------	----------------

ผู้บริหารของกลุ่มบริษัทจะนำมาตรฐานการรายงานทางการเงินฉบับที่เกี่ยวข้องกับกลุ่มบริษัทมาเริ่มถือปฏิบัติกับงบการเงินของกลุ่มบริษัทเมื่อมาตรฐานการรายงานทางการเงินดังกล่าว มีผลบังคับใช้ ยกเว้นการนำมาตรฐานการรายงานทางการเงินฉบับที่ 8 (ปรับปรุง 2555) เรื่อง "ส่วนงานดำเนินงาน" มาถือปฏิบัติก่อนวันที่กำหนดครั้งที่เปิดเผยไว้ในหมายเหตุข้อ 4 ทั้งนี้ ผู้บริหารของกลุ่มบริษัทอยู่ระหว่างการประเมินผลกระทบจากมาตรฐานการรายงานทางการเงินดังกล่าวที่มีต่องบการเงินของกลุ่มบริษัทในงวดที่เริ่มถือปฏิบัติ

3. นโยบายการบัญชีที่สำคัญ

3.1 เงินสดและรายการเทียบเท่าเงินสด

เงินสดและรายการเทียบเท่าเงินสด หมายความว่ารวมถึง เงินสด เงินฝากธนาคารประเภทออมทรัพย์ กระแสรายวันและประจำไม่เกิน 3 เดือน และเงินลงทุนระยะสั้นซึ่งถึงกำหนดขายคืนในระยะเวลาไม่เกิน 3 เดือน ซึ่งปราศจากภาวะผูกพัน

3.2 ลูกหนี้การค้า ลูกหนี้ชาวไร่ และลูกหนี้อื่น

ลูกหนี้การค้า ลูกหนี้ชาวไร่ และลูกหนี้อื่นแสดงตามมูลค่าสุทธิที่จะได้รับ ค่าเผื่อนี้สงสัยจะสูญประเมินโดยการวิเคราะห์ประวัติการชำระหนี้ และการคาดการณ์เกี่ยวกับการรับชำระหนี้ในอนาคตของลูกหนี้แต่ละราย ลูกหนี้จะถูกตัดจำหน่ายออกจากบัญชีเมื่อทราบว่าเป็นหนี้สูญ

3.3 สินค้าคงเหลือ

สินค้าคงเหลือ แสดงในราคาทุนหรือมูลค่าสุทธิที่จะได้รับแล้วแต่ราคาใดจะต่ำกว่า และปรับด้วยค่าเผื่อนสินค้าเสื่อมสภาพและค่าเผื่อการลดมูลค่าของสินค้าเคลื่อนไหวซ้ำหรือล้าสมัย โดยราคาทุนมีวิธีการคำนวณ ดังนี้

- วัตถุดิบทางตรง และสินค้าสำเร็จรูปที่ซื้อมาขายไป คำนวณตามวิธีเข้าก่อนออกก่อน
- วัตถุดิบทางอ้อม และวัสดุโรงงานคำนวณตามวิธีถ่วงเฉลี่ยถ่วงน้ำหนักแบบถ่วงเฉลี่ยเคลื่อนไหว
- สินค้าระหว่างผลิตและสินค้าสำเร็จรูป - น้ำตาลทรายและกากน้ำตาล คำนวณจากต้นทุนการผลิตถ่วงเฉลี่ยในแต่ละปีการผลิตตามวิธีเข้าก่อนออกก่อน
- สินค้าสำเร็จรูป - ปุ๋ยอินทรีย์ คำนวณด้วยต้นทุนที่เกิดขึ้นจริงตามวิธีเข้าก่อนออกก่อน
- สินค้าระหว่างผลิต - ปุ๋ยอินทรีย์ คำนวณด้วยต้นทุนที่เกิดขึ้นจริงตามวิธีเฉพาะเจาะจง
- สินค้าระหว่างผลิตและสินค้าสำเร็จรูป - แอลกอฮอล์ แป้งสาลี และกระสอบคำนวณด้วยต้นทุนที่เกิดขึ้นจริงตามวิธีเข้าก่อนออกก่อน
- สินค้าระหว่างผลิตและสินค้าสำเร็จรูป - น้ำมันปาล์มคำนวณด้วยต้นทุนที่เกิดขึ้นจริงตามวิธีถ่วงเฉลี่ยถ่วงน้ำหนัก
- อะไหล่เพื่อการซ่อมแซมคำนวณตามวิธีถ่วงเฉลี่ยถ่วงน้ำหนักแบบถ่วงเฉลี่ยเคลื่อนไหว



กากอ้อยและผลพลอยได้อื่นที่เกิดขึ้นจากการผลิตน้ำตาลทราย แป้งสาลีและน้ำมันปาล์มไม่ได้มีการจัดสรรต้นทุนการผลิตร่วมที่เกิดขึ้นจากกระบวนการผลิตให้ ดังนั้นรายได้จากการขายผลพลอยได้ดังกล่าวจะแสดงเป็นรายการหักจากต้นทุนผลิตในแต่ละฤดูกาลผลิต

3.4 ต้นทุนพัฒนาอสังหาริมทรัพย์

ต้นทุนพัฒนาอสังหาริมทรัพย์ แสดงในราคาทุนหรือมูลค่าสุทธิที่จะได้รับแล้วแต่ราคาใดจะต่ำกว่าราคาทุนคำนวณโดยวิธีเฉพาะเจาะจงซึ่งประกอบด้วย มูลค่าที่ดิน ค่าถมที่ดิน ค่าก่อสร้าง ค่าพัฒนาระบบสาธารณูปโภค และค่าใช้จ่ายโดยตรงเพื่อให้ได้มาซึ่งสินค้าและพร้อมที่จะขาย

3.5 เงินลงทุน

3.5.1 เงินลงทุนในบริษัทร่วม ในงบการเงินรวมบันทึกบัญชีตามวิธีส่วนได้เสียและในงบการเงินเฉพาะกิจการบันทึกบัญชีตามวิธีราคาทุนสุทธิด้วยค่าเผื่อการค้อยค่าและจะบันทึกรับรู้การเปลี่ยนแปลงมูลค่าเงินลงทุนในงบกำไรขาดทุนเมื่อจำหน่ายเงินลงทุนหรือเงินลงทุนเกิดการค้อยค่า

3.5.2 เงินลงทุนในบริษัทย่อย ในงบการเงินเฉพาะกิจการบันทึกบัญชีตามวิธีราคาทุนสุทธิด้วยค่าเผื่อการค้อยค่าและจะบันทึกรับรู้การเปลี่ยนแปลงมูลค่าเงินลงทุนในงบกำไรขาดทุนเมื่อจำหน่ายเงินลงทุนหรือเงินลงทุนเกิดการค้อยค่า

3.5.3 เงินลงทุนในตราสารหนี้และตราสารทุนในความต้องการของตลาด ซึ่งบันทึกเป็นหลักทรัพย์เพื่อขาย เป็นเงินลงทุนที่ไม่ระบุช่วงเวลาที่จะถือไว้ซึ่งอาจขายเมื่อต้องการเสริมสภาพคล่องและแสดงรวมอยู่ในสินทรัพย์ไม่หมุนเวียน เว้นแต่ผู้บริหารจะแสดงเจตจำนงเพื่อถือหลักทรัพย์ไว้น้อยกว่า 12 เดือนนับจากวันที่ในงบแสดงฐานะการเงิน หรือผู้บริหารต้องการขายเพื่อเพิ่มเงินลงทุนในการประกอบกิจการซึ่งจะจัดประเภทเป็นสินทรัพย์หมุนเวียน ผู้บริหารกำหนดการจัดประเภทที่เหมาะสมสำหรับเงินลงทุน ณ เวลาที่ลงทุนและทบทวนการจัดประเภทเป็นปกติอย่างสม่ำเสมอ โดยเงินลงทุนนี้แสดงด้วยมูลค่ายุติธรรมซึ่งคำนวณจากราคาเสนอซื้อครั้งสุดท้าย ณ วันสิ้นรอบระยะเวลารายงานบัญชี โดยรับรู้การเปลี่ยนแปลงมูลค่าในงบกำไรขาดทุนแบบเบ็ดเสร็จ และจะรับรู้ในงบกำไรขาดทุนเมื่อมีการจำหน่ายเงินลงทุนหรือเงินลงทุนเกิดการค้อยค่า

3.5.4 เงินลงทุนในตราสารหนี้ที่จะถือจนครบกำหนดแยกประเภทเป็นเงินลงทุนระยะสั้นหรือระยะยาวตามอายุคงเหลือ แสดงมูลค่าตามวิธีราคาทุนค้ำจำหน่ายและหักด้วยค่าเผื่อการค้อยค่า (ถ้ามี) ส่วนเกิน/ส่วนต่ำกว่ามูลค่าตราสารหนี้จะถูกตัดบัญชีตามวิธีอัตราดอกเบี้ยที่แท้จริง ซึ่งจำนวนที่ค้ำจำหน่ายนี้รวมอยู่ในงบกำไรขาดทุน

3.5.5 เงินลงทุนทั่วไปเป็นเงินลงทุนในตราสารทุนที่ไม่อยู่ในความต้องการของตลาด แสดงมูลค่าด้วยราคาทุนสุทธิด้วยค่าเผื่อการค้อยค่า (ถ้ามี) และจะบันทึกรับรู้การเปลี่ยนแปลงมูลค่าเงินลงทุนทั่วไปในงบกำไรขาดทุนเมื่อจำหน่ายเงินลงทุนหรือเงินลงทุนเกิดการค้อยค่า

3.6 ต้นทุนการเพาะปลูกอ้อยรอตัดบัญชี

ต้นทุนการเพาะปลูกอ้อยรอตัดบัญชี เป็นต้นทุนสะสมจากการเพาะปลูกอ้อย ประกอบไปด้วย ต้นทุนการซื้อพันธุ์อ้อย ต้นทุนอ้อยที่เก็บเกี่ยวเพื่อขยายพันธุ์ ค่าปุ๋ย ค่าแรงงาน และค่าใช้จ่ายอื่นๆ ที่เกี่ยวข้องโดยตรง ซึ่งวัดมูลค่าด้วยราคาทุนหักค่าตัดจำหน่ายสะสมและค่าเผื่อการค้อยค่า ส่วนอ้อยที่เก็บเกี่ยวเพื่อโอนเป็นต้นทุนของวัตถุดิบในการผลิตและต้นทุนของสินค้าที่ขาย ณ วันที่เก็บเกี่ยว วัดมูลค่าโดยใช้มูลค่ายุติธรรมหักประมาณการค่าใช้จ่าย ณ จุดขาย ซึ่งมูลค่ายุติธรรมของอ้อยจะพิจารณาจากราคาที่บริษัทและบริษัทย่อยคาดว่า จะรับซื้อจากชาวไร่อ้อยในแต่ละพื้นที่

3.7 อสังหาริมทรัพย์เพื่อการลงทุน

อสังหาริมทรัพย์เพื่อการลงทุน ประกอบด้วย ที่ดิน ส่วนปรับปรุงที่ดินและอาคารและโกดังเพื่อให้เช่า ที่ดินวัดมูลค่าด้วยราคาทุน ส่วนปรับปรุงที่ดินและอาคารและโกดังเพื่อให้เช่า วัดมูลค่าด้วยราคาทุนหักด้วยค่าเสื่อมราคาสะสม และค่าเผื่อการค้อยค่าของสินทรัพย์ (ถ้ามี)

ค่าเสื่อมราคาของส่วนปรับปรุงที่ดินและอาคารและโกดังเพื่อให้เช่าคำนวณโดยวิธีเส้นตรงตามอายุการใช้งานโดยประมาณของสินทรัพย์เท่ากับ 5 - 20 ปี

มูลค่ายุติธรรมคำนวณจากราคาประเมินของผู้ประเมินราคาอิสระซึ่งได้รับความเห็นชอบจากสำนักงานคณะกรรมการกำกับหลักทรัพย์และตลาดหลักทรัพย์ (ประเทศไทย) โดยใช้วิธีต้นทุนทดแทนในการประเมินมูลค่าทรัพย์สินเพื่อหามูลค่าคงเหลือและอายุการใช้งานคงเหลือสุทธิของอสังหาริมทรัพย์เพื่อการลงทุน



3.8 ที่ดิน อาคารและอุปกรณ์

ที่ดินแสดงด้วยราคาที่เป็นใหม่หักด้วยค่าเผื่อการค้อยค่าของสินทรัพย์ (ถ้ามี) ราคาที่เป็นใหม่หมายถึง มูลค่ายุติธรรมซึ่งกำหนดจากราคาตลาด ณ วันที่มีการตีราคาใหม่ อาคารและอุปกรณ์แสดงด้วยราคาทุนหักค่าเสื่อมราคาสะสมและค่าเผื่อการค้อยค่าของสินทรัพย์ (ถ้ามี)

การตีราคาใหม่ดำเนินการโดยผู้ประเมินราคาอิสระ ซึ่งมีนโยบายที่จะให้ผู้ประเมินราคาอิสระประเมินราคาสินทรัพย์ดังกล่าวเป็นครั้งคราว เพื่อให้ราคาตามบัญชี ณ วันที่ในงบแสดงฐานะการเงินแตกต่างจากมูลค่ายุติธรรมอย่างมีสาระสำคัญ ส่วนที่เพิ่มขึ้นของราคา ที่ประเมินใหม่จะถูกบันทึกตรงไปยังส่วนของผู้ถือหุ้นภายใต้บัญชีผลกำไรจากการตีราคาสินทรัพย์ สำหรับส่วนที่ลดลงของราคา ที่ประเมินใหม่จากราคาทุนจะถือเป็นรายการขาดทุนจากการตีราคาสินทรัพย์ลดลงในงบกำไรขาดทุน

ค่าเสื่อมราคาของอาคารและอุปกรณ์คำนวณจากราคาทุนโดยวิธีเส้นตรงตามอายุการให้ประโยชน์โดยประมาณ (ยกเว้นเครื่องจักรของบริษัทและบริษัทย่อยในกลุ่มธุรกิจผลิตและจำหน่ายน้ำตาลและกากน้ำตาล) ดังนี้

ส่วนปรับปรุงที่ดิน	5 - 61	ปี
อาคารและสิ่งปลูกสร้าง	2 - 58	ปี
เครื่องจักรและอุปกรณ์	3 - 43	ปี
ยานพาหนะและเครื่องมือกลหนัก	4 - 20	ปี
เครื่องตกแต่งและเครื่องใช้สำนักงาน	3 - 20	ปี

เครื่องจักรของบริษัทและบริษัทย่อยในกลุ่มธุรกิจผลิตและจำหน่ายน้ำตาลทรายและกากน้ำตาลคำนวณค่าเสื่อมราคาตามจำนวนชั่วโมงการผลิตของเครื่องจักรโดยคิดเทียบเป็นประมาณ 5 - 50 ฤดูกาลผลิต โดยใช้ข้อมูลจากกำลังการผลิตของเครื่องจักรซึ่งประมาณโดยวิศวกรของกลุ่มบริษัท

ค่าเสื่อมราคาที่คำนวณได้ข้างต้นได้รวมอยู่ในการคำนวณผลการดำเนินงานและไม่มีการคิดค่าเสื่อมราคาสำหรับที่ดินและสินทรัพย์ระหว่างก่อสร้าง

ดอกเบี้ยจ่ายที่เกิดจากเงินที่กู้ยืมมาโดยเฉพาะเพื่อใช้ในโครงการระหว่างก่อสร้าง และอุปกรณ์ระหว่างติดตั้ง ได้นำไปรวมเป็นราคาทุนของงานระหว่างก่อสร้างดังกล่าวจนกว่าจะอยู่ในสภาพพร้อมใช้งานตามวัตถุประสงค์ของผู้บริหาร

3.9 สินทรัพย์ไม่มีตัวตน

สินทรัพย์ไม่มีตัวตนแสดงในราคาทุนหักด้วยค่าตัดจำหน่ายสะสม และค่าเผื่อการค้อยค่า (ถ้ามี)

ค่าตัดจำหน่ายคำนวณโดยใช้วิธีเส้นตรงตามอายุการให้ประโยชน์โดยประมาณของสินทรัพย์ ทั้งนี้ อายุการให้ประโยชน์โดยประมาณของโปรแกรมคอมพิวเตอร์อยู่ระหว่าง 3 - 5 ปี

ค่าตัดจำหน่ายของสินทรัพย์ไม่มีตัวตนในต่างประเทศใช้อัตราที่กฎหมายในแต่ละท้องถิ่นกำหนด

ผลขาดทุนที่จากการค้อยค่ารับรู้เป็นค่าใช้จ่ายในการดำเนินงานอื่นเมื่อเกิดรายการ

3.10 สินทรัพย์ที่ไม่ได้ใช้ดำเนินงาน

สินทรัพย์ที่ไม่ได้ใช้ดำเนินงาน บันทึกมูลค่าเริ่มแรกด้วยราคาทุนหักค่าเสื่อมราคาสะสม และค่าเผื่อการค้อยค่า (ถ้ามี)

3.11 การค้อยค่าของสินทรัพย์

ณ วันที่รายงาน บริษัทและบริษัทย่อยจะทำการประเมินการค้อยค่าของสินทรัพย์โดยจะประเมินว่ามีข้อบ่งชี้ซึ่งแสดงว่าสินทรัพย์ค้อยค่าลงหรือไม่ หากมีข้อบ่งชี้ของการค้อยค่า บริษัทและบริษัทย่อยจะทำการประมาณมูลค่าที่คาดว่าจะได้รับคืนของสินทรัพย์ และหากพบว่าราคาตามบัญชีของสินทรัพย์นั้นมีมูลค่าสูงกว่ามูลค่าที่คาดว่าจะได้รับคืน บริษัทและบริษัทย่อยจะลดมูลค่าของสินทรัพย์ลงให้เท่ากับมูลค่าที่คาดว่าจะได้รับคืน และรับรู้ผลขาดทุนจากการค้อยค่าของสินทรัพย์ในงบกำไรขาดทุน (มูลค่าที่คาดว่าจะได้รับคืนของสินทรัพย์หมายถึงราคาขายสุทธิหรือมูลค่าจากการใช้ของสินทรัพย์นั้นแล้วแต่จำนวนใดจะสูงกว่า)

3.12 หุ้นกู้

หุ้นกู้ บันทึกมูลค่าเริ่มแรกด้วยราคาทุนโดยคำนวณจากมูลค่ายุติธรรมของเงินที่ได้รับ ซึ่งประกอบด้วย เงินกู้ที่ได้รับสุทธิด้วยต้นทุนทางตรงในการออกหุ้นกู้ ได้แก่ ค่าธรรมเนียมการจัดการ ค่าแต่งตั้งผู้แทนออกหุ้นกู้ และค่าที่ปรึกษาในการออกหุ้นกู้ ซึ่งตัดจ่ายด้วยวิธีเส้นตรงซึ่งไม่แตกต่างจากวิธีตัดดอกเบี้ยที่แท้จริงอย่างมีนัยสำคัญ ค่าใช้จ่ายดังกล่าวจะถูกบันทึกตามงวดต่างๆ ตลอดอายุหุ้นกู้ตามยอดคงเหลือของหุ้นกู้ในแต่ละงวด ส่วนหนี้สินที่มีภาระดอกเบี้ยอื่นแสดงมูลค่าราคาทุนซึ่งบันทึกค่าใช้จ่ายเกี่ยวกับการเกิดหนี้สินเป็นค่าใช้จ่ายสำหรับปี

3.13 ประเมินการหนี้สิน

บริษัทและบริษัทย่อยจะบันทึกประมาณการหนี้สินเมื่อมีความเป็นไปได้ค่อนข้างแน่ของการเกิดภาวะผูกพันในปัจจุบันตามกฎหมายหรือจากการอนุমানอันเป็นผลสืบเนื่องมาจากเหตุการณ์ในอดีต ภาวะผูกพันดังกล่าวคาดว่าจะส่งผลให้สูญเสียทรัพยากรที่มีประโยชน์เชิงเศรษฐกิจเพื่อชำระภาระผูกพันและจำนวนที่ต้องจ่ายสามารถประมาณการได้อย่างน่าเชื่อถือ หากคาดว่าจะได้รับคืนรายจ่ายที่จ่ายชำระไปตามประมาณการหนี้สินทั้งหมดหรือบางส่วนอย่างแน่นอน บริษัทและบริษัทย่อยจะรับรู้รายจ่ายที่ได้รับคืนเป็นสินทรัพย์แยกต่างหาก แต่ต้องไม่เกินจำนวนประมาณการหนี้สินที่เกี่ยวข้อง และแสดงค่าใช้จ่ายที่เกี่ยวข้องกับประมาณการหนี้สินในงบกำไรขาดทุนโดยแสดงสุทธิจากจำนวนรายจ่ายที่จะได้รับคืนที่รับรู้ไว้

3.14 ผลประโยชน์พนักงาน

3.14.1 เงินกองทุนสำรองเลี้ยงชีพ

บริษัทและบริษัทย่อยจัดให้มีเงินกองทุนสำรองเลี้ยงชีพสำหรับพนักงานของบริษัทที่สมัครเป็นสมาชิกกองทุนโดยพนักงานจ่ายสะสมเป็นรายเดือนตามอัตราร้อยละของเงินเดือนประจำ และบริษัทจ่ายสมทบเป็นรายเดือนตามอัตราเงินเดือนประจำของพนักงาน บริษัทได้แต่งตั้งผู้จัดการกองทุนเพื่อบริหารกองทุนดังกล่าว ตามกฎเกณฑ์และข้อกำหนดตามพระราชบัญญัติกองทุนสำรองเลี้ยงชีพ พ.ศ. 2530

เงินจ่ายสมทบกองทุนสำรองเลี้ยงชีพสำหรับพนักงานบันทึกเป็นค่าใช้จ่ายเมื่อเกิดรายการ

3.14.2 ภาวะผูกพันผลประโยชน์พนักงานหลังออกจากงาน

บริษัทและบริษัทย่อยจัดให้มีผลประโยชน์พนักงานหลังออกจากงานเพื่อจ่ายให้แก่พนักงานตามพระราชบัญญัติคุ้มครองแรงงานและระเบียบการเกษียณอายุพนักงานของบริษัทและบริษัทย่อย โดยคำนวณภาวะผูกพันผลประโยชน์พนักงานดังกล่าวจากข้อสมมติฐานทางคณิตศาสตร์ประกันภัย ณ วันสิ้นรอบระยะเวลารายงานด้วยวิธีคิดลดแต่ละหน่วยที่ประมาณการไว้ (Projected Unit Credit Method) ซึ่งเป็นการประมาณการจากมูลค่าปัจจุบันของกระแสเงินสดของผลประโยชน์ที่คาดว่าจะต้องจ่ายในอนาคตโดยคำนวณบนพื้นฐานของข้อสมมติฐานทางคณิตศาสตร์ประกันภัย อันได้แก่ เงินเดือนพนักงาน อัตราการลาออก อัตราการเสียชีวิต อายุงานและปัจจัยอื่นๆ ทั้งนี้อัตราคิดลดที่ใช้ในการคำนวณภาวะผูกพันผลประโยชน์พนักงานอ้างอิงจากอัตราผลตอบแทนของพันธบัตรรัฐบาล ผลกำไร(ขาดทุน)จากการประมาณการตามหลักคณิตศาสตร์ประกันภัยจะรับรู้ในรายการกำไรขาดทุนเบ็ดเสร็จอื่นในรอบระยะเวลาบัญชีที่เกิดรายการ ทั้งนี้ ค่าใช้จ่ายที่เกี่ยวข้องกับผลประโยชน์ของพนักงานจะบันทึกในงบกำไรขาดทุน เพื่อกระจายต้นทุนดังกล่าวตลอดระยะเวลาของการจ้างงาน

3.15 ส่วนเกินมูลค่าหุ้นสามัญ

ส่วนเกินมูลค่าหุ้นสามัญ ตามบทบัญญัติแห่งพระราชบัญญัติบริษัทมหาชนจำกัด พ.ศ. 2535 มาตรา 51 ในกรณีที่บริษัทเสนอขายหุ้นสามัญสูงกว่ามูลค่าหุ้นที่จดทะเบียนไว้ บริษัทต้องนำค่าหุ้นส่วนเกินนี้ ตั้งเป็นทุนสำรอง ("ส่วนเกินมูลค่าหุ้นสามัญ") ส่วนเกินมูลค่าหุ้นสามัญนี้จะนำไปจ่ายเป็นเงินปันผลไม่ได้

3.16 องค์ประกอบอื่นของส่วนของผู้ถือหุ้น

3.16.1 ผลขาดทุนจากการปรับโครงสร้างภายในกิจการภายใต้การควบคุมเดียวกัน เป็นผลต่างระหว่างราคาสุทธิตามบัญชีของเงินลงทุนที่ได้รับมากกว่าต้นทุนการซื้อเงินลงทุนที่เกิดขึ้นจากการปรับโครงสร้างภายในกิจการภายใต้การควบคุมเดียวกัน ซึ่งการลงทุนดังกล่าวเป็นการรวมกิจการที่มีผู้ถือหุ้นเดิมและผู้บริหารชุดเดียวกัน โดยผลขาดทุนดังกล่าวได้แสดงในงบแสดงฐานะการเงินภายใต้ส่วนของผู้ถือหุ้นและตัดจำหน่ายเมื่อมีการขายเงินลงทุน

3.16.2 ผลขาดทุนจากการเปลี่ยนแปลงสัดส่วนการถือหุ้นในบริษัทย่อย เป็นผลต่างระหว่างเงินลงทุนตามสัดส่วนของบริษัทย่อยที่เปลี่ยนแปลงกับมูลค่าตามบัญชีของบริษัทย่อย ซึ่งเกิดจากการเปลี่ยนแปลงสัดส่วนการลงทุนในบริษัทย่อย โดยผลขาดทุนดังกล่าวได้แสดงในงบแสดงฐานะการเงินภายใต้ส่วนของผู้ถือหุ้นและตัดจำหน่ายเมื่อมีการขายเงินลงทุนในบริษัทย่อยนั้น

3.17 ส่วนได้เสียที่ไม่มีอำนาจควบคุม

ส่วนได้เสียที่ไม่มีอำนาจควบคุม หมายถึง มูลค่าตามบัญชีของสินทรัพย์สุทธิของบริษัทย่อยตามสัดส่วนการถือหุ้นของส่วนได้เสียที่ไม่มีอำนาจควบคุมหรือส่วนได้เสียที่ไม่ได้เป็นของผู้ถือหุ้นบริษัทใหญ่ ส่วนได้เสียที่ไม่มีอำนาจควบคุมแยกแสดงรายการในส่วนของผู้ถือหุ้นในงบแสดงฐานะการเงินรวมและรายการกำไร (ขาดทุน) สุทธิของส่วนได้เสียที่ไม่มีอำนาจควบคุมแยกแสดงในงบกำไรขาดทุนรวม

3.18 การรับรู้รายได้

รายได้ที่รับรู้ไม่รวมภาษีมูลค่าเพิ่มหรือภาษีขายอื่นๆ แสดงสุทธิจากส่วนลดการค้า มีนโยบายดังนี้



- 3.18.1 รายได้จากการขายสินค้ารับรู้เมื่อได้โอนความเสี่ยงและผลตอบแทนของความเป็นเจ้าของสินค้าที่มีนัยสำคัญไปให้กับผู้ซื้อแล้ว และจะไม่รับรู้รายได้หากบริษัทยังมีการควบคุมหรือบริหารสินค้าที่ขายไปแล้วนั้น หรือมีความไม่แน่นอนที่มีนัยสำคัญในการได้รับประโยชน์เชิงเศรษฐกิจจากการขายสินค้านั้น หรือไม่อาจวัดมูลค่าของจำนวนรายได้และต้นทุนที่เกิดขึ้นได้อย่างน่าเชื่อถือ หรือมีความเป็นไปได้ค่อนข้างแน่ที่จะต้องรับคืนสินค้า
- 3.18.2 รายได้จากการให้บริการซึ่งระยะเวลาการให้บริการสั้นรับรู้เมื่อมีการให้บริการแล้วเสร็จ
- 3.18.3 รายได้ค่าเช่ารับรู้รายได้ตามระยะเวลาที่ให้เช่า
- 3.18.4 รายได้จากการขายที่ดินรับรู้เป็นรายได้เมื่อโอนกรรมสิทธิ์ในที่ดินให้กับผู้ซื้อแล้ว
- 3.18.5 รายได้จากการขายบ้านพร้อมที่ดินรับรู้เป็นรายได้ตามเงินค่างวดที่ถึงกำหนดชำระตามวิธีอัตราค่าไถ่ขั้นต้น ในกรณีที่เงินค่างวดที่ถึงกำหนดชำระเก็บได้สูงกว่าอัตราส่วนของงานที่ทำเสร็จ บริษัทจะรับรู้เป็นรายได้เท่าอัตราส่วนของงานที่ทำเสร็จ และจะหยุดการรับรู้เป็นรายได้ทันทีเมื่อผู้ซื้อขาดการชำระเกินกว่า 3 งวดติดต่อกัน
- เงินค่างวดส่วนที่เก็บได้เกินกว่าอัตราส่วนของงานที่ทำเสร็จจะบันทึกเป็นเงินรับล่วงหน้าจากผู้ซื้อและแสดงเป็นหนี้สินอื่นในงบแสดงฐานะการเงิน
- 3.18.6 รายได้ขายไฟฟ้าและไอน้ำรับรู้เมื่อส่งมอบและลูกค้ายอมรับการส่งมอบนั้น
- 3.18.7 ดอกเบี้ยรับและส่วนลดรับจากการซื้อลดตั๋วเงินรับรู้รายได้ตามงวดระยะเวลา
- 3.18.8 เงินปันผลรับรู้รายได้เมื่อมีสิทธิได้รับเงินปันผล
- 3.18.9 รายได้อื่นรับรู้ตามเกณฑ์คงค้าง (Accrual Basis)
- 3.19 การรับรู้ค่าใช้จ่าย
- ค่าใช้จ่ายมีนโยบายดังนี้
- 3.19.1 ต้นทุนขายบ้านพร้อมที่ดิน คำนวณโดยแบ่งสรรต้นทุนพัฒนาอสังหาริมทรัพย์ทั้งหมดที่คาดว่าจะเกิดขึ้น (โดยคำนึงถึงต้นทุนที่เกิดขึ้นจริง) ให้กับบ้านพร้อมที่ดินที่ขายได้ตามเกณฑ์พื้นที่ที่ขาย แล้วจึงรับรู้เป็นต้นทุนขายในงบกำไรขาดทุนตามสัดส่วนของการรับรู้รายได้
- 3.19.2 ค่าใช้จ่ายอื่นบันทึกตามเกณฑ์คงค้าง (Accrual Basis)
- 3.20 สัญญาเช่า
- สัญญาเช่าดำเนินงาน
- สัญญาเช่าซึ่งความเสี่ยงและผลตอบแทนส่วนใหญ่จากการเป็นเจ้าของสินทรัพย์ยังคงอยู่กับผู้ให้เช่าบันทึกเป็นสัญญาเช่าดำเนินงาน ค่าเช่าที่เกิดขึ้นจากสัญญาเช่าดังกล่าวรับรู้เป็นค่าใช้จ่ายในงบกำไรขาดทุนโดยวิธีเส้นตรงตลอดอายุสัญญาเช่า
- สัญญาเช่าการเงิน
- สัญญาเช่าอุปกรณ์ซึ่งความเสี่ยงและผลตอบแทนทั้งหมดหรือเกือบทั้งหมดที่ผู้เป็นเจ้าของพึงได้รับจากสินทรัพย์ ได้โอนไปให้กับผู้เช่าถือเป็นสัญญาเช่าการเงิน สัญญาเช่าการเงินจะบันทึกเป็นรายจ่าย ฝ่ายทุนด้วยมูลค่ายุติธรรมของสินทรัพย์ที่เช่าหรือมูลค่าปัจจุบันของจำนวนเงินที่ต้องจ่ายตามสัญญาเช่าแล้วแต่จำนวนใดจะต่ำกว่า ส่วนดอกเบี้ยที่เกี่ยวกับการเช่าคำนวณโดยใช้วิธีอัตราดอกเบี้ยที่แท้จริงตลอดระยะเวลาของสัญญาและบันทึกเป็นค่าใช้จ่ายในงบกำไรขาดทุน บริษัทคิดค่าเสื่อมราคาของอุปกรณ์ที่ได้มาตามสัญญาเช่าการเงินตามอายุการใช้งานโดยประมาณของอุปกรณ์โดยวิธีเส้นตรง
- 3.21 ต้นทุนทางการเงิน
- ต้นทุนทางการเงิน ได้แก่ ดอกเบี้ยจ่ายและค่าใช้จ่ายในทำนองเดียวกันบันทึกในงบกำไรขาดทุนในงวดที่ค่าใช้จ่ายดังกล่าวเกิดขึ้น ยกเว้นในกรณีที่มีการบันทึกเป็นต้นทุนส่วนหนึ่งของสินทรัพย์อันเป็นผลมาจากการใช้เวลายาวนานในการจัดหา ก่อสร้าง หรือการผลิตสินทรัพย์ ดังกล่าวก่อนที่จะนำมาใช้เองหรือเพื่อขาย
- 3.22 รายการที่มีมูลค่าเป็นเงินตราต่างประเทศ
- รายการที่มีมูลค่าเป็นเงินตราต่างประเทศ บันทึกโดยแปลงค่าเป็นเงินบาทตามอัตราแลกเปลี่ยน ณ วันที่เกิดรายการ ยอดคงเหลือของสินทรัพย์และหนี้สินที่เป็นตัวเงินที่เป็นเงินตราต่างประเทศ ณ วันที่ในงบแสดงฐานะการเงิน แปลงค่าเป็นเงินบาทตามอัตราแลกเปลี่ยน ณ วันนั้น ผลกำไรหรือขาดทุนจากการแปลงค่าดังกล่าวทั้งที่เกิดขึ้นจริงและยังไม่เกิดขึ้นจริงแสดงรวมไว้เป็นรายได้หรือค่าใช้จ่ายในงบกำไรขาดทุนสำหรับปี

การแปลงค่างบการเงินของบริษัทย่อยในต่างประเทศเป็นเงินบาทเพื่อทำงบการเงินรวมใช้อัตราแลกเปลี่ยนคงต่อไปนี้

- ก. สินทรัพย์และหนี้สิน แปลงค่าโดยใช้อัตราแลกเปลี่ยน ณ วันที่ในงบแสดงฐานะการเงิน
- ข. ส่วนของผู้ถือหุ้น แปลงค่าโดยใช้อัตราแลกเปลี่ยน ณ วันที่เกิดรายการ
- ค. รายได้และค่าใช้จ่าย แปลงค่าโดยใช้อัตราแลกเปลี่ยนตัวเฉลี่ยระหว่างปี

กำไร (ขาดทุน) จากการแปลงค่างบการเงินที่ใช้เงินตราต่างประเทศ แสดงไว้ภายใต้ส่วนของผู้ถือหุ้น

3.23 บุคคลหรือกิจการที่เกี่ยวข้องกัน

บุคคลหรือกิจการที่เกี่ยวข้องกันกับบริษัทและบริษัทย่อย หมายถึงบุคคลหรือกิจการที่มีอำนาจควบคุมบริษัทและบริษัทย่อย หรือถูกควบคุมโดยบริษัทและบริษัทย่อยไม่ว่าจะเป็นโดยทางตรงหรือทางอ้อม หรืออยู่ภายใต้การควบคุมเดียวกันกับบริษัทและบริษัทย่อย นอกจากนี้ บุคคลหรือกิจการที่เกี่ยวข้องกันยังหมายรวมถึงบริษัทร่วมและบุคคลซึ่งถือหุ้นที่มีสิทธิออกเสียงไม่ทางตรงหรือทางอ้อม และมีอิทธิพลอย่างเป็นสาระสำคัญกับบริษัท ผู้บริหารที่สำคัญ กรรมการหรือพนักงานของบริษัทและบริษัทย่อยที่มีอำนาจในการวางแผนและควบคุมการดำเนินงานของบริษัทและบริษัทย่อย ตลอดจนทั้งสมาชิกในครอบครัวที่ใกล้ชิดกับบุคคลดังกล่าวซึ่งมีอำนาจชักจูงหรืออาจชักจูงให้ปฏิบัติตามบุคคลดังกล่าว และกิจการที่บุคคลดังกล่าวมีอำนาจควบคุมหรือมีอิทธิพลอย่างเป็นสาระสำคัญไม่ว่าโดยทางตรงหรือทางอ้อม

3.24 ค่าใช้จ่ายภาษีเงินได้

ค่าใช้จ่ายภาษีเงินได้ประกอบด้วยจำนวนรวมของภาษีเงินได้ในงวดปัจจุบันและภาษีเงินได้รอการตัดบัญชี

3.24.1 ภาษีเงินได้ในงวดปัจจุบัน

ภาษีเงินได้ที่ต้องชำระในงวดปัจจุบันคำนวณจากกำไรทางภาษีสำหรับปี กำไรทางภาษีแตกต่างจากกำไรที่แสดงในงบกำไรขาดทุนเบ็ดเสร็จ เนื่องจากกำไรทางภาษีไม่ได้รวมรายการที่สามารถถือเป็นรายได้หรือค่าใช้จ่ายทางภาษีในปีอื่นๆ และไม่ได้รวมรายการที่ไม่สามารถถือเป็นรายได้หรือค่าใช้จ่ายทางภาษี หนี้สินภาษีเงินได้ในงวดปัจจุบันคำนวณโดยใช้อัตราภาษีที่บังคับใช้หรือที่คาดว่าจะมีผลบังคับใช้ ณ วันที่ในงบแสดงฐานะการเงิน

3.24.2 ภาษีเงินได้รอการตัดบัญชี

ภาษีเงินได้รอการตัดบัญชีเป็นการรับรู้ผลแตกต่างชั่วคราวระหว่างมูลค่าทางบัญชีของสินทรัพย์และหนี้สินในงบการเงินกับมูลค่าของสินทรัพย์และหนี้สินที่ใช้ในการคำนวณกำไรทางภาษี (ฐานภาษี) บริษัทและบริษัทย่อยรับรู้หนี้สินภาษีเงินได้รอการตัดบัญชีสำหรับผลแตกต่างชั่วคราวทุกรายการ และรับรู้สินทรัพย์ภาษีเงินได้รอการตัดบัญชีสำหรับผลแตกต่างชั่วคราวเท่าที่มีความเป็นไปได้ค่อนข้างแน่ว่ากำไรทางภาษีจะมีจำนวนเพียงพอที่จะนำผลแตกต่างชั่วคราวนั้นมาใช้ประโยชน์ได้ โดยมีการทบทวนมูลค่าตามบัญชี ณ วันที่ในงบแสดงฐานะการเงิน สินทรัพย์ภาษีเงินได้รอการตัดบัญชีจะถูกปรับลดลง เมื่อกำไรทางภาษีที่จะนำมาใช้ประโยชน์ลดลง การกลับรายการจะทำเมื่อมีความเป็นไปได้ค่อนข้างแน่ว่าบริษัทและบริษัทย่อยจะมีกำไรทางภาษีเพียงพอที่จะนำสินทรัพย์ภาษีเงินได้รอการตัดบัญชีบางส่วนหรือทั้งหมดมาใช้ประโยชน์ได้

บริษัทและบริษัทย่อยคำนวณมูลค่าสินทรัพย์และหนี้สินภาษีเงินได้รอการตัดบัญชีด้วยอัตราภาษีที่คาดว่าจะได้รับประโยชน์จากสินทรัพย์ภาษีเงินได้รอการตัดบัญชีหรือในงวดที่คาดว่าจะจ่ายชำระหนี้สินภาษี โดยใช้อัตราภาษีที่มีผลบังคับใช้หรือที่คาดได้ค่อนข้างแน่ว่าจะมีผลบังคับใช้ภายในสิ้นรอบระยะเวลาที่รายงาน

ในงบการเงินรวม สินทรัพย์ภาษีเงินได้รอการตัดบัญชีและหนี้สินภาษีเงินได้รอการตัดบัญชีจะแยกพิจารณาของแต่ละบริษัทในกลุ่มบริษัท และบริษัทจะนำสินทรัพย์ภาษีเงินได้รอการตัดบัญชีของบริษัทหนึ่งในกลุ่มบริษัทมาหักลบกับหนี้สินภาษีเงินได้รอการตัดบัญชีของบริษัทหนึ่งในกลุ่มบริษัทได้ก็ต่อเมื่อบริษัททั้งสองมีสิทธิตามกฎหมายที่จะจ่ายชำระหรือรับคืนภาษีด้วยจำนวนสุทธิจำนวนเดียวได้ และบริษัททั้งสองตั้งใจที่จะจ่ายชำระหรือรับคืนภาษีเงินได้ด้วยจำนวนสุทธิจำนวนเดียว และบริษัททั้งสองตั้งใจจะรับชำระสินทรัพย์หรือชำระหนี้สินในเวลาเดียวกัน

3.25 กำไรต่อหุ้น

กำไรต่อหุ้นขั้นพื้นฐานคำนวณโดยการหารกำไรสำหรับปีที่เป็นของผู้ถือหุ้นสามัญด้วยจำนวนหุ้นสามัญถ่วงน้ำหนักที่ถือโดยบุคคลภายนอกในระหว่างปีสุทธิจากหุ้นทุนซื้อคืน และกำไรต่อหุ้นปรับลด (ถ้ามี) คำนวณจากจำนวนหุ้นสามัญถ่วงน้ำหนักที่รวมสมมติฐานว่าหุ้นสามัญเทียบเท่าปรับลดได้ถูกแปลงเป็นหุ้นสามัญทั้งหมด

3.26 ข้อมูลจำแนกตามส่วนงาน

ข้อมูลจำแนกตามส่วนงาน เปิดแยกตามส่วนงานธุรกิจของกลุ่มบริษัท โดยส่วนงานธุรกิจเป็นส่วนธุรกิจที่จัดหาผลิตภัณฑ์หรือให้บริการที่มีความเสี่ยงและผลตอบแทนซึ่งแตกต่างไปจากความเสี่ยงและผลตอบแทนของผลิตภัณฑ์หรือบริการที่ให้ของส่วนธุรกิจอื่น



3.27 สิทธิทางการเงินและหนี้สินทางการเงิน

สิทธิทางการเงินและหนี้สินทางการเงินที่ปรากฏในงบแสดงฐานะการเงินประกอบด้วยเงินสดและรายการเทียบเท่าเงินสด ลูกหนี้การค้าและลูกหนี้อื่น เจ้าหนี้การค้าและเจ้าหนี้อื่น เงินลงทุน เงินให้กู้ยืมและเงินกู้ยืม นโยบายการบัญชีที่สำคัญและเกณฑ์การวัดมูลค่าของสิทธิทางการเงินและหนี้สินทางการเงินดังกล่าวได้เปิดเผยไว้ในนโยบายการบัญชีของรายการที่เกี่ยวข้องแล้ว

ตราสารอนุพันธ์ซึ่งส่วนใหญ่กลุ่มบริษัทลงทุนเพื่อป้องกันความเสี่ยงที่เกิดจากความผันผวนของอัตราแลกเปลี่ยนหรือราคาสินค้า โดยกำหนดอัตราแลกเปลี่ยนหรือราคาสินค้าในอนาคตที่สิทธิหรือหนี้สินที่เกี่ยวข้องจะได้รับหรือจ่ายชำระ ถ้าไรหรือขาดทุนจากการลงทุนในตราสารอนุพันธ์จะบันทึกในงบกำไรขาดทุนเมื่อมีการปิดสถานะของสัญญาหรือเมื่อสัญญาสิ้นสุดลงตามอายุ

3.28 การใช้ประมาณการทางบัญชี

ในการจัดทำงบการเงินรวมและงบการเงินเฉพาะกิจการให้เป็นไปตามมาตรฐานการรายงานทางการเงิน ผู้บริหารของบริษัทและบริษัทย่อยต้องอาศัยดุลยพินิจในการกำหนดนโยบายการบัญชี การประมาณการและการตั้งข้อสมมติฐานหลายประการซึ่งมีผลกระทบต่อการแสดงจำนวนสินทรัพย์ หนี้สินและการเปิดเผยข้อมูลเกี่ยวกับสินทรัพย์และหนี้สินที่อาจเกิดขึ้น ณ วันที่ในงบการเงิน รวมทั้งการแสดงรายได้และค่าใช้จ่ายของรอบระยะเวลารายงาน ถึงแม้ว่าการประมาณการของผู้บริหาร ได้พิจารณาอย่างสมเหตุสมผลภายใต้เหตุการณ์ ณ ขณะนั้น ผลที่เกิดขึ้นจริงอาจมีความแตกต่างไปจากประมาณการดังกล่าว

4. การนำมาตรฐานการรายงานทางการเงินที่ออกใหม่และปรับปรุงใหม่มาถือปฏิบัติ

บริษัทและบริษัทย่อยได้ใช้มาตรฐานการรายงานทางการเงินที่ออกใหม่และปรับปรุงใหม่ซึ่งออกโดยสภาวิชาชีพบัญชี มาถือปฏิบัติ เพื่อจัดทำและนำเสนองบการเงินนี้ ดังนี้

4.1 มาตรฐานการบัญชี ฉบับที่ 12 เรื่อง "ภาษีเงินได้" ซึ่งกำหนดให้ถือปฏิบัติกับงบการเงินสำหรับรอบระยะเวลาบัญชีที่เริ่มในหรือหลังวันที่ 1 มกราคม 2556 เป็นต้นไป

ตั้งแต่วันที่ 1 พฤศจิกายน 2556 บริษัทและบริษัทย่อยได้นำมาตรฐานการบัญชี ฉบับที่ 12 เรื่อง "ภาษีเงินได้" มาใช้เป็นครั้งแรกโดยเปลี่ยนแปลงนโยบายการบัญชีเกี่ยวกับภาษีเงินได้จากเดิม ซึ่งบันทึกตามเกณฑ์คงค้างโดยคำนวณจากกำไรสุทธิเพื่อเสียภาษีประจำปีมาเป็นภาษีเงินได้รอการตัดบัญชี ซึ่งค่าใช้จ่าย (รายได้) ภาษีเงินได้ประกอบด้วยจำนวนรวมของภาษีเงินได้ของงวดปัจจุบันและภาษีเงินได้รอการตัดบัญชีตามที่เปิดเผยในหมายเหตุข้อ 3.24

ผลสะสมจากการเปลี่ยนแปลงนโยบายการบัญชีดังกล่าวมีผลกระทบต่อตัวเลขเปรียบเทียบสรุปได้ดังนี้

หน่วย : พันบาท

	งบการเงินรวม		งบการเงินเฉพาะกิจการ	
	ณ วันที่ 31 ตุลาคม 2556	ณ วันที่ 1 พฤศจิกายน 2555	ณ วันที่ 31 ตุลาคม 2556	ณ วันที่ 1 พฤศจิกายน 2555
งบแสดงฐานะการเงิน				
สินทรัพย์ภาษีเงินได้รอการตัดบัญชีเพิ่มขึ้น	354	560	-	-
หนี้สินภาษีเงินได้รอการตัดบัญชีเพิ่มขึ้น	447,738	435,051	94,271	80,093
กำไรสะสม - ยังไม่ได้จัดสรรเพิ่มขึ้น (ลดลง)	7,439	(7,248)	37,616	25,783
องค์ประกอบอื่นของส่วนของผู้ถือหุ้นลดลง	(338,463)	(316,388)	(131,887)	(105,876)
ส่วนได้เสียที่ไม่มีอำนาจควบคุมลดลง	(116,360)	(110,855)	-	-

หน่วย : พันบาท

	งบการเงินรวม	งบการเงินเฉพาะกิจการ
	สำหรับปีสิ้นสุดวันที่ 31 ตุลาคม 2556	
งบกำไรขาดทุนเบ็ดเสร็จ		
ค่าใช้จ่ายภาษีเงินได้ลดลง	(12,231)	(11,833)
กำไรสุทธิเพิ่มขึ้น	12,231	11,833
กำไรส่วนที่เป็นของบริษัทใหญ่เพิ่มขึ้น	14,686	11,833
ขาดทุนส่วนที่เป็นของส่วนได้เสียที่ไม่มีอำนาจควบคุมเพิ่มขึ้น	(2,455)	-
กำไรส่วนที่เป็นของบริษัทใหญ่ต่อหุ้นขั้นพื้นฐานเพิ่มขึ้น (บาทต่อหุ้น)	0.009	0.007



4.2 มาตรฐานการรายงานทางการเงิน ฉบับที่ 8 (ปรับปรุง 2555) เรื่อง "ส่วนงานดำเนินงาน" ซึ่งกำหนดให้ถือปฏิบัติกับงบการเงินสำหรับรอบระยะเวลาบัญชีที่เริ่มในหรือหลังวันที่ 1 มกราคม 2557 เป็นต้นไป ทั้งนี้ บริษัทและบริษัทย่อยได้นำมาตรฐานนี้มาถือปฏิบัติก่อนวันที่กำหนด

ธุรกิจหลักของบริษัทและบริษัทย่อยคือ การผลิตและจำหน่ายน้ำคาลทราย กากน้ำคาล และอุตสาหกรรมต่อเนื่อง โดยมีผลิตภัณฑ์หลักคือ น้ำคาลทรายและกากน้ำคาล แอลกอฮอล์ และไฟฟ้า ซึ่งมีทั้งการขายในประเทศและต่างประเทศ ทั้งนี้บริษัท พิจารณาข้อมูลส่วนงานดำเนินงาน โดยแยกเป็นส่วนงานขายในประเทศและต่างประเทศ

บริษัทและบริษัทย่อยมีรายได้ระหว่างส่วนงาน ข้อมูลรายได้จากบุคคลภายนอก กำไรขาดทุน ตามส่วนงานของบริษัทและบริษัทย่อย และรายการกระทบยอระหว่างผลรวมของกำไรขาดทุนตามส่วนงานกับกำไรขาดทุนก่อนค่าใช้จ่ายภาษีเงินได้สำหรับปีสิ้นสุดวันที่ 31 ตุลาคม 2557 ดังที่แสดงไว้ในหมายเหตุข้อ 29

สำหรับปีสิ้นสุดวันที่ 31 ตุลาคม 2557 บริษัทได้นำมาตรฐานการรายงานทางการเงินทั้งสองฉบับดังกล่าวมาใช้เป็นครั้งแรกและได้ปรับปรุงและเปิดเผยย้อนหลังในงบการเงินรวมและงบการเงินเฉพาะกิจการ ณ วันที่และสำหรับปีสิ้นสุดวันที่ 31 ตุลาคม 2556 ที่แสดงเป็นตัวเลขเปรียบเทียบกับเป็นไปตามนโยบายการบัญชีใหม่แล้ว

5. ข้อมูลเพิ่มเติมเกี่ยวกับกระแสเงินสดและรายการเทียบเท่าเงินสด

5.1 รายการที่ไม่เป็นตัวแทนที่มีสาระสำคัญในงบการเงินรวมและงบการเงินเฉพาะกิจการสำหรับปีสิ้นสุดวันที่ 31 ตุลาคม มีดังนี้

หน่วย : พันบาท

ประเภทรายการ	งบการเงินรวม		งบการเงินเฉพาะกิจการ	
	2557	2556	2557	2556
รายการกำไร (ขาดทุน) ที่ยังไม่เกิดขึ้นจากเงินลงทุนเมื่อขาย	886	(1)	-	-
ผลกำไรจากการตีราคาสินทรัพย์เพิ่มขึ้นสุทธิ	-	3,408	-	3,408
โอนค่าเสื่อมราคาเป็นต้นทุนการเพาะปลูกอ้อยรอดบัญชี	41,753	45,365	2,991	2,247
ซื้อที่ดิน อาคารและอุปกรณ์ซึ่งยังไม่ได้จ่ายชำระ	228,379	677,677	100,185	233,037
ดอกเบี้ยจ่ายที่บันทึกเป็นต้นทุนสินทรัพย์	15,790	43,969	5,351	10,139
โอนสินทรัพย์หมุนเวียนอื่นเป็นสินทรัพย์ไม่หมุนเวียนอื่น	-	22,347	-	-
โอนสินทรัพย์หมุนเวียนอื่นเป็นที่ดิน อาคารและอุปกรณ์	122	-	-	-
โอนอสังหาริมทรัพย์เพื่อการลงทุนเป็นสินทรัพย์หมุนเวียนอื่น	-	66,000	-	-
โอนที่ดิน อาคาร และอุปกรณ์เป็นอสังหาริมทรัพย์เพื่อการลงทุน และสินทรัพย์ที่ยังไม่ใช้ดำเนินงาน	2,305	282,906	-	-
โอนที่ดิน อาคารและอุปกรณ์เป็นสินทรัพย์ไม่มีตัวตน	15,040	-	-	-
โอนสินทรัพย์ไม่หมุนเวียนอื่นเป็นที่ดิน อาคารและอุปกรณ์	73,286	-	-	-
โอนอสังหาริมทรัพย์เพื่อการลงทุนเป็นที่ดิน อาคารและอุปกรณ์	41,047	-	-	-
จัดประเภทเงินลงทุนระยะยาวอื่นเป็นเงินลงทุนชั่วคราว	-	247	-	-
โอนหนี้สินหมุนเวียนเป็นหนี้สินไม่หมุนเวียนอื่น	-	36,545	-	-
เงินกู้ยืมระยะสั้นจากบริษัทย่อยลดลงจากการหักกลบกับเงินปันผลรับ	-	-	1,169,748	277,649
โอนเงินให้กู้ยืมระยะสั้นและระยะยาวเป็นลูกหนี้การค้าและลูกหนี้อื่น	504	-	-	-

5.2 เงินสดและรายการเทียบเท่าเงินสด ณ วันที่ 31 ตุลาคม ประกอบด้วย

หน่วย : พันบาท

ประเภทรายการ	งบการเงินรวม		งบการเงินเฉพาะกิจการ	
	2557	2556	2557	2556
เงินสด	4,448	3,328	1,302	1,354
เงินฝากธนาคารแบบกระแสรายวัน	30,381	52,064	9,550	28,041
เงินฝากธนาคารแบบออมทรัพย์	211,156	143,329	368	11,547
เงินฝากประจำอายุไม่เกิน 3 เดือน	10,000	-	-	-
รวม	255,985	198,721	11,220	40,942



6. รายการกับบุคคลและกิจการที่เกี่ยวข้องกัน

บริษัทและบริษัทย่อยมีรายการบัญชีที่เกิดขึ้นกับบุคคลและกิจการที่เกี่ยวข้องกันโดยมีผู้ถือหุ้นกลุ่มเดียวกันหรือมีกรรมการร่วมกัน ยอดคงเหลือและรายการระหว่างกันที่สำคัญระหว่างบริษัทและกับบริษัทย่อยกับบุคคลและกิจการที่เกี่ยวข้องกันมีดังนี้

6.1 ยอดคงเหลือที่สำคัญกับกิจการที่เกี่ยวข้องกัน ณ วันที่ 31 ตุลาคม ประกอบด้วย

หน่วย : ล้านบาท

ประเภทของยอดคงเหลือ	งบการเงินรวม		งบการเงินเฉพาะกิจการ	
	2557	2556	2557	2556
ลูกหนี้การค้าและลูกหนี้อื่น				
บริษัทย่อย	-	-	180.61	183.66
บริษัทที่เกี่ยวข้องกัน	12.80	4.99	0.01	0.04
รวม	12.80	4.99	180.62	183.70
เงินปันผลจากบริษัทย่อยค้างรับ (รวมอยู่ในลูกหนี้อื่น)				
บริษัทย่อย	-	-	1,299.75	1,169.75
เงินให้กู้ยืมระยะสั้น				
บริษัทย่อย	-	-	2,538.86	3,798.98
สินทรัพย์หมุนเวียนอื่น				
บริษัทย่อย	-	-	6.90	12.08
บริษัทที่เกี่ยวข้องกัน	0.18	0.49	-	0.21
รวม	0.18	0.49	6.90	12.29
เจ้าหนี้การค้าและเจ้าหนี้อื่น				
บริษัทย่อย	-	-	34.80	55.52
บริษัทที่เกี่ยวข้องกัน	3.75	1.60	3.74	0.16
รวม	3.75	1.60	38.54	55.68
ค่าใช้จ่ายอื่นค้างจ่าย (รวมอยู่ในเจ้าหนี้อื่น)				
บริษัทย่อย	-	-	0.91	3.34
บริษัทที่เกี่ยวข้องกัน	0.08	0.05	0.04	0.04
รวม	0.08	0.05	0.95	3.38
เงินกู้ยืมระยะสั้น				
บริษัทย่อย	-	-	677.00	1,286.30
บริษัทที่เกี่ยวข้องกัน	3.20	-	3.20	-
รวม	3.20	-	680.20	1,286.30
หนี้สินหมุนเวียนอื่น				
บริษัทย่อย	-	-	0.03	0.16
บริษัทที่เกี่ยวข้องกัน	-	2.29	-	2.29
รวม	-	2.29	0.03	2.45
หนี้สินไม่หมุนเวียนอื่น - อื่นๆ				
บริษัทย่อย	-	-	0.55	0.55
บริษัทที่เกี่ยวข้องกัน	1.22	-	1.22	-
รวม	1.22	-	1.77	0.55

ณ วันที่ 31 ตุลาคม 2557 และ 2556 เงินให้กู้ยืมระยะสั้นแก่กิจการที่เกี่ยวข้องกัน เป็นเงินให้กู้ยืมในรูปค้ำประกันใช้เงินชนิดจ่ายคืนเมื่อทางถาม คัดคอกเบี้ยในอัตราร้อยละ 2.63 - 3.88 ต่อปี และร้อยละ 1.75 - 3.17 ต่อปี ตามลำดับ

ณ วันที่ 31 ตุลาคม 2557 และ 2556 เงินกู้ยืมระยะสั้นจากกิจการที่เกี่ยวข้องกัน เป็นเงินกู้ยืมในรูปค้ำประกันใช้เงินชนิดจ่ายคืนเมื่อทางถาม คัดคอกเบี้ยในอัตราร้อยละ 1.25 - 2.55 ต่อปี และร้อยละ 3.00 - 4.65 ต่อปี ตามลำดับ



6.2 รายการค้าที่สำคัญกับกิจการที่เกี่ยวข้องกัน สำหรับปีสิ้นสุดวันที่ 31 ตุลาคม มีดังนี้

หน่วย : ล้านบาท

ประเภทรายการ	งบการเงินรวม		งบการเงินเฉพาะกิจการ	
	2557	2556	2557	2556
รายได้จากการขายและการให้บริการ				
บริษัทย่อย	-	-	3,117.28	2,090.06
บริษัทที่เกี่ยวข้องกัน	94.19	59.93	-	28.60
รวม	94.19	59.93	3,117.28	2,118.66
ต้นทุนขายและการให้บริการ				
บริษัทย่อย	-	-	2,298.86	1,556.16
บริษัทที่เกี่ยวข้องกัน	8.39	12.83	6.42	7.39
รวม	8.39	12.83	2,305.28	1,563.55
รายได้อื่น				
บริษัทย่อย	-	-	118.81	1,299.18
บริษัทที่เกี่ยวข้องกัน	6.40	2.91	3.96	2.91
รวม	6.40	2.91	122.77	1,302.09
ค่าใช้จ่ายในการขาย				
บริษัทย่อย	-	-	17.56	43.96
ค่าใช้จ่ายในการบริหาร				
บริษัทย่อย	-	-	1.77	4.02
บริษัทที่เกี่ยวข้องกัน	15.05	17.87	4.63	5.40
บุคคลที่เกี่ยวข้องกัน	10.03	10.17	9.22	8.87
รวม	25.08	28.04	15.62	18.29
ต้นทุนทางการเงิน				
บริษัทย่อย	-	-	23.57	23.22

นโยบายการกำหนดราคาระหว่างกัน

- การซื้อ-ขายและยืม-คืนน้ำคาลทรายดิบระหว่างกันในกลุ่มบริษัท กำหนดราคาจากราคาตลาดโลกที่ทำการซื้อขายระหว่างกันครั้งแรกในปี
- กรณีสัญญาซื้อขายน้ำคาลทรายที่จัดทำในนามของกลุ่มบริษัท ซึ่งได้จัดสรรปริมาณการขายในแต่ละบริษัทแล้ว หากบริษัทใดในกลุ่มมีน้ำคาลทรายไม่พอขาย จะซื้อสินค้าจากบริษัทในกลุ่มด้วยราคาเดียวกันกับสัญญาซื้อขายน้ำคาลทรายดังกล่าว
- สินค้าอื่นๆ (นอกเหนือจากน้ำคาลทราย) ที่ซื้อ-ขายระหว่างกันใช้ราคาตามสัญญาที่ตกลงร่วมกันซึ่งสูงกว่าราคาทุน
- ราคาซื้อ - ขายสินทรัพย์กับกิจการที่เกี่ยวข้องกันเป็นไปตามราคาที่ตกลงร่วมกัน ซึ่งสูงกว่าราคาทุน
- รายได้จากการขายวัสดุสิ้นเปลืองเป็นไปตามราคาที่ตกลงร่วมกัน ซึ่งสูงกว่าราคาทุน
- รายได้จากการให้เช่าที่ดินแก่บริษัทย่อยเป็นไปตามสัญญาเช่า ซึ่งมีอายุ 30 ปี นับแต่วันที่ 25 มกราคม 2548 ถึงวันที่ 24 มกราคม 2578 อัตราค่าเช่าปีละ 0.11 ล้านบาท และเพิ่มขึ้นร้อยละ 10 ทุกๆ 3 ปี เมื่อครบกำหนดสัญญา กรรมสิทธิ์ในบรราคาส่งปลูกสร้างทั้งหมดที่ได้ก่อสร้างในที่ดินที่เช่าจะตกเป็นของผู้ให้เช่า
- รายได้จากการให้เช่าที่ดินและสิ่งปลูกสร้างมีอายุสัญญาเช่า 1-3 ปี ซึ่งเป็นไปตามราคาที่ตกลงร่วมกัน
- รายได้ค่าบริการ รายได้อื่น และค่าใช้จ่ายระหว่างกัน เป็นไปตามราคาปกติที่คิดกับลูกค้าทั่วไป
- ค่าฝากสินค้าคิดตามปริมาณสินค้าและระยะเวลาการฝากซึ่งเป็นไปตามราคาตลาด
- ค่าใช้จ่ายที่จ่ายแทนกันจะเรียกเก็บตามที่จ่ายจริง



6.3 ลักษณะความสัมพันธ์ของกิจการที่เกี่ยวข้องกัน นอกเหนือจากบริษัทย่อยและบริษัทร่วม ประกอบด้วย

รายชื่อบริษัท	ลักษณะความสัมพันธ์	เกี่ยวข้องโดย
บริษัท เค.เอส.แอล. ไอที เซ็นเตอร์ จำกัด	บริษัทที่เกี่ยวข้องกัน	ผู้ถือหุ้นกลุ่มเดียวกัน/ผู้บริหารร่วมกัน
บริษัท ราชาเซรามิค จำกัด	บริษัทที่เกี่ยวข้องกัน	ผู้ถือหุ้นกลุ่มเดียวกัน/ผู้บริหารร่วมกัน
บริษัท อ่อนนุชก่อสร้าง จำกัด	บริษัทที่เกี่ยวข้องกัน	ผู้ถือหุ้นกลุ่มเดียวกัน/ผู้บริหารร่วมกัน
บริษัท สหมิตรเครื่องกล จำกัด (มหาชน)	บริษัทที่เกี่ยวข้องกัน	ผู้ถือหุ้นกลุ่มเดียวกัน/ผู้บริหารร่วมกัน
บริษัท พาราไฮเทค จำกัด	บริษัทที่เกี่ยวข้องกัน	ผู้ถือหุ้นกลุ่มเดียวกัน/ผู้บริหารร่วมกัน
บริษัท เค.เค.วู้ด อินคัสตรี จำกัด	บริษัทที่เกี่ยวข้องกัน	ผู้ถือหุ้นกลุ่มเดียวกัน
บริษัท อมาโก้ จำกัด	บริษัทที่เกี่ยวข้องกัน	ผู้ถือหุ้นกลุ่มเดียวกัน
บริษัท ราชาชูรส จำกัด	บริษัทที่เกี่ยวข้องกัน	ผู้ถือหุ้นกลุ่มเดียวกัน
บริษัท น้ำตาลราชบุรี จำกัด	บริษัทที่เกี่ยวข้องกัน	ผู้บริหารร่วมกันในบริษัทย่อย
บริษัท อุตสาหกรรมมิตรเกษตร จำกัด	บริษัทที่เกี่ยวข้องกัน	ผู้บริหารร่วมกันในบริษัทย่อย
นิติบุคคลอาคารชุด เค เอส แอล ทาวเวอร์	นิติบุคคลที่เกี่ยวข้องกัน	เจ้าของร่วมในอาคารชุด

กิจการที่เกี่ยวข้องกันข้างต้นทั้งหมดเป็นนิติบุคคลที่จัดตั้งขึ้นในประเทศไทย

บริษัท ประจวบอุตสาหกรรม จำกัด ไม่มีส่วนร่วมในการบริหารของกลุ่มบริษัท แต่เป็นบริษัทที่เกี่ยวข้องกันโดยมีกรรมการของบริษัท ประจวบอุตสาหกรรม จำกัด บางท่านเป็นกรรมการในบริษัท ไทยชูการ์ เทอร์มิเนล จำกัด (มหาชน) และบริษัท เค.เอส.แอล. เอ็กซ์พอร์ตเทรดดิ้ง จำกัด ซึ่งเป็นบริษัทย่อยของบริษัท น้ำตาลขอนแก่น จำกัด (มหาชน)

7. ลูกหนี้การค้าและลูกหนี้อื่น

ลูกหนี้การค้าและลูกหนี้อื่น ณ วันที่ 31 ตุลาคม ประกอบด้วย

หน่วย : พันบาท

	รวม		เฉพาะกิจการ	
	2557	2556	2557	2556
ลูกหนี้การค้า	1,656,881	880,909	840,260	248,528
ลูกหนี้ชาวไร่	322,652	256,083	206,389	169,854
ลูกหนี้อื่น	24,225	13,397	46,702	27,304
ค่าใช้จ่ายจ่ายล่วงหน้า	67,247	22,990	19,947	6,476
เงินทดรองจ่าย	32,971	53,402	8,066	8,048
เงินปันผลจากบริษัทย่อยค้างรับ	-	-	1,299,751	1,169,748
รายได้ค้างรับ	78,199	39,250	16,732	17,770
รวมลูกหนี้การค้าและลูกหนี้อื่น	2,182,175	1,266,031	2,437,847	1,647,728

7.1 ลูกหนี้การค้า ณ วันที่ 31 ตุลาคม ประกอบด้วย

หน่วย : พันบาท

	รวม		เฉพาะกิจการ	
	2557	2556	2557	2556
กิจการที่เกี่ยวข้องกัน	10,173	4,711	136,860	158,607
กิจการอื่น	1,672,878	898,652	703,400	89,921
รวม	1,683,051	903,363	840,260	248,528
หัก ค่าเผื่อนี้สงสัยจะสูญ	(26,170)	(22,454)	-	-
รวมลูกหนี้การค้า	1,656,881	880,909	840,260	248,528



การวิเคราะห์อายุของลูกหนี้การค้า ณ วันที่ 31 ตุลาคม มีดังนี้

7.1.1 ลูกหนี้การค้า - กิจการที่เกี่ยวข้องกัน

หน่วย : พันบาท

	จบการเงินรวม		จบการเงินเฉพาะกิจการ	
	2557	2556	2557	2556
ลูกหนี้การค้าในประเทศ				
ยังไม่ถึงกำหนดชำระ	9,031	3,394	128,846	158,607
เกินกำหนดชำระไม่เกิน 3 เดือน	1,142	1,317	8,014	-
รวม	10,173	4,711	136,860	158,607

โดยปกติระยะเวลาการให้สินเชื่อแก่ลูกค้า ซึ่งเป็นกิจการที่เกี่ยวข้องกันของบริษัทและบริษัทย่อย มีระยะเวลาตั้งแต่ 7 วันถึง 365 วัน

7.1.2 ลูกหนี้การค้า - กิจการอื่น

หน่วย : พันบาท

	จบการเงินรวม		จบการเงินเฉพาะกิจการ	
	2557	2556	2557	2556
ธุรกิจผลิตและจำหน่ายน้ำตาลทรายและกากน้ำตาล				
ลูกหนี้การค้าในประเทศ				
ยังไม่ถึงกำหนดชำระ	204,362	215,147	37,750	73,382
เกินกำหนดชำระไม่เกิน 3 เดือน	93,823	3,585	22,918	638
เกินกำหนดชำระมากกว่า 3 เดือนแต่ไม่เกิน 6 เดือน	892	-	-	-
เกินกำหนดชำระมากกว่า 12 เดือน	93	395	-	-
รวม	299,170	219,127	60,668	74,020
ลูกหนี้การค้าต่างประเทศ				
ยังไม่ถึงกำหนดชำระ	844,926	61,452	642,732	15,901
รวม	844,926	61,452	642,732	15,901
รวมธุรกิจผลิตและจำหน่ายน้ำตาลทรายและกากน้ำตาล	1,144,096	280,579	703,400	89,921
ธุรกิจผลิตและจำหน่ายแอลกอฮอล์และไฟฟ้า				
ลูกหนี้การค้าในประเทศ				
ยังไม่ถึงกำหนดชำระ	276,728	295,165	-	-
เกินกำหนดชำระไม่เกิน 3 เดือน	24,361	-	-	-
รวมธุรกิจผลิตและจำหน่ายแอลกอฮอล์และไฟฟ้า	301,089	295,165	-	-
ธุรกิจอื่น				
ลูกหนี้การค้าในประเทศ				
ยังไม่ถึงกำหนดชำระ	125,839	157,352	-	-
เกินกำหนดชำระไม่เกิน 3 เดือน	65,046	114,272	-	-
เกินกำหนดชำระมากกว่า 3 เดือนแต่ไม่เกิน 6 เดือน	200	31,509	-	-
เกินกำหนดชำระมากกว่า 6 เดือนแต่ไม่เกิน 12 เดือน	-	12,025	-	-
เกินกำหนดชำระมากกว่า 12 เดือน	36,608	7,750	-	-
รวมธุรกิจอื่น	227,693	322,908	-	-
รวมทั้งสิ้น	1,672,878	898,652	703,400	89,921
หัก ค่าเผื่อนี้สงสัยจะสูญ	(26,170)	(22,454)	-	-
รวมลูกหนี้การค้า - กิจการอื่น	1,646,708	876,198	703,400	89,921

โดยปกติระยะเวลาการให้สินเชื่อแก่ลูกค้าของบริษัทและบริษัทย่อยมีระยะเวลาตั้งแต่ 5 วันถึง 90 วัน



7.2 ลูกหนี้ข้าวไร่ ณ วันที่ 31 ตุลาคม ประกอบด้วย

หน่วย : พันบาท

	งบการเงินรวม		งบการเงินเฉพาะกิจการ	
	2557	2556	2557	2556
ลูกหนี้ค่าอ้อย				
ฤดูกาลผลิตก่อนปี 2552/2553	7,838	41,733	77	77
ฤดูกาลผลิตปี 2552/2553	2,999	4,253	2,142	3,116
ฤดูกาลผลิตปี 2553/2554	11,071	11,230	2,242	2,278
ฤดูกาลผลิตปี 2554/2555	30,053	41,386	3,581	4,169
ฤดูกาลผลิตปี 2555/2556	32,849	46,952	7,505	12,295
ฤดูกาลผลิตปี 2556/2557	53,038	-	9,334	-
รวมลูกหนี้ค่าอ้อย	137,848	145,554	24,881	21,935
เงินทกรองจ่าย				
ฤดูกาลผลิตปี 2556/2557	-	152,781	-	145,375
ฤดูกาลผลิตปี 2557/2558	183,275	12,651	182,959	12,652
ฤดูกาลผลิตปี 2558/2559	24,114	-	9,424	-
รวมเงินทกรองจ่ายค่าอ้อย	207,389	165,432	192,383	158,027
ลูกหนี้ค่าน้ำมัน ค่าปุ๋ยและบริการอื่น	6,146	7,077	6,146	5,920
รวม	351,383	318,063	223,410	185,882
หัก ค่าเผื่อหนี้สงสัยจะสูญ	(28,731)	(61,980)	(17,021)	(16,028)
รวมลูกหนี้ข้าวไร่	322,652	256,083	206,389	169,854

8. เงินให้กู้ยืมระยะสั้น

เงินให้กู้ยืมระยะสั้น ณ วันที่ 31 ตุลาคม ประกอบด้วย

หน่วย : พันบาท

	งบการเงินรวม		งบการเงินเฉพาะกิจการ	
	2557	2556	2557	2556
เงินให้กู้ยืมระยะสั้นแก่กิจการที่เกี่ยวข้องกัน	-	-	2,538,855	3,798,976
เงินให้กู้ยืมระยะสั้นแก่บุคคลอื่น	120,000	-	120,000	-
เงินให้กู้ยืมระยะสั้นแก่ชาวไร่	888,687	827,434	134,682	123,324
ลูกหนี้เงินยืมส่งเสริมปลูกอ้อยที่ถึงกำหนดรับชำระภายในหนึ่งปี	225,506	199,141	45,150	37,471
รวมเงินให้กู้ยืมระยะสั้น	1,234,193	1,026,575	2,838,687	3,959,771

เงินให้กู้ยืมระยะสั้นแก่ชาวไร่ ในงบการเงินรวมและงบการเงินเฉพาะกิจการ เป็นการให้กู้ยืมในรูปแบบเช็คลงวันที่ล่วงหน้า ซึ่งชาวไร่ได้นำมาขายลคให้กับบริษัทและบริษัทย่อย โดยคิดดอกเบี้ยอิงกับอัตราดอกเบี้ยเงินกู้ของธนาคารพาณิชย์



9. สินค้าคงเหลือ

สินค้าคงเหลือ ณ วันที่ 31 ตุลาคม ประกอบด้วย

หน่วย : พันบาท

	งบการเงินรวม		งบการเงินเฉพาะกิจการ	
	2557	2556	2557	2556
น้ำตาลทรายและกากน้ำตาล	2,882,323	1,911,702	1,150,595	1,013,698
แอลกอฮอล์และปุ๋ยอินทรีย์	464,016	429,158	-	-
แป้งสาลี	343,002	288,091	-	-
กระสอบ	11,913	18,402	-	-
น้ำมันปาล์ม	-	124,254	-	-
กากอ้อย	128,367	58,719	-	-
วัสดุโรงงาน	234,029	350,556	176,282	252,295
อะไหล่เพื่อการซ่อมแซม	469,405	557,437	402,543	394,252
	4,533,055	3,738,319	1,729,420	1,660,245
หัก ค่าเผื่อสินค้าและวัสดุโรงงานเสื่อมสภาพ	(6,129)	(6,129)	(6,129)	(2,490)
ค่าเผื่อการลดมูลค่าของสินค้าคงเหลือ	(178,585)	(84,733)	(338)	-
รวมสินค้าคงเหลือ	4,348,341	3,647,457	1,722,953	1,657,755

รายการเคลื่อนไหวของค่าเผื่อการลดมูลค่าของสินค้าคงเหลือ สำหรับปีสิ้นสุดวันที่ 31 ตุลาคม มีดังนี้

หน่วย : พันบาท

	งบการเงินรวม		งบการเงินเฉพาะกิจการ	
	2557	2556	2557	2556
ยอดยกมาต้นปี	(84,733)	(164,013)	-	(23,609)
บวก เพิ่มขึ้นระหว่างปี	(178,585)	(86,745)	(338)	(2,012)
หัก โอนกลับระหว่างปี	84,733	166,025	-	25,621
ยอดคงเหลือปลายปี	(178,585)	(84,733)	(338)	-

สำหรับปีสิ้นสุดวันที่ 31 ตุลาคม 2557 และ 2556 ต้นทุนของสินค้าที่บันทึกเป็นต้นทุนขายในงบการเงินรวมมีจำนวน 14,027.72 ล้านบาท และ 14,689.39 ล้านบาท ตามลำดับ และในงบการเงินเฉพาะกิจการจำนวน 7,577.74 ล้านบาท และ 5,265.66 ล้านบาท ตามลำดับ



10. เงินลงทุนในบริษัทร่วมและบริษัทย่อย

เงินลงทุนในบริษัทร่วมและบริษัทย่อย ณ วันที่ 31 ตุลาคม ประกอบด้วย
งบการเงินรวม

หน่วย : พันบาท

ชื่อบริษัท	ทุนที่ชำระแล้ว		สัดส่วนการลงหุ้นร้อยละ		ณ วันที่ 31 ตุลาคม 2557		ณ วันที่ 31 ตุลาคม 2556			
	2557	2556	2557	2556	เงินลงทุน		เงินลงทุน			
					วิธีราคาหุ้น	วิธีเงินปันผล	วิธีราคาหุ้น	วิธีเงินปันผล		
บริษัทร่วม										
บริษัท แซมเปียนเฟอร์เมนเคชั่น จำกัด	200,000	200,000	32.50	32.50	73,800	25,664	390	73,800	36,803	325
รวม					<u>73,800</u>	<u>25,664</u>	<u>390</u>	<u>73,800</u>	<u>36,803</u>	<u>325</u>

งบการเงินเฉพาะกิจการ

หน่วย : พันบาท

ชื่อบริษัท	ทุนที่ชำระแล้ว		สัดส่วนการลงหุ้นร้อยละ		เงินลงทุนวิธีราคาหุ้น		เงินปันผล		
	2557	2556	2557	2556	ณ วันที่	ณ วันที่	สำหรับปี	สำหรับปี	
					31 ตุลาคม	31 ตุลาคม	สิ้นสุดวันที่	สิ้นสุดวันที่	
บริษัทร่วม									
บริษัท แซมเปียนเฟอร์เมนเคชั่น จำกัด	200,000	200,000	32.50	32.50	73,800	73,800	390	325	
รวมเงินลงทุนในบริษัทร่วม					<u>73,800</u>	<u>73,800</u>	<u>390</u>	<u>325</u>	
บริษัทย่อย									
บริษัท ไทยชูการ์ เทอร์มิเนล จำกัด (มหาชน)	145,200	145,200	23.82	23.82	81,967	81,967	8,300	7,545	
บริษัท โรงงานน้ำตาลนิวกุงไทย จำกัด	1,000,000	1,000,000	95.78	95.78	834,394	834,394	-	-	
บริษัท น้ำตาลท่ามะกา จำกัด	600,000	600,000	90.21	90.21	523,337	523,337	324,772	324,772	
บริษัท น้ำตาลนิวกว่างสู่นหลี จำกัด	500,000	500,000	98.61	98.61	569,284	569,284	-	-	
บริษัท เคเอสแอล เรียวเอสเทค จำกัด	840,000	840,000	40.77	40.77	319,134	319,134	-	-	
บริษัท เค.เอส.แอล. เอ็กซ์พอร์ต เทรคคิง จำกัด	20,000	20,000	33.88	33.88	6,775	6,775	1,355	2,033	
บริษัท เคเอสแอล แมททีเรียล ซีพพลายส์ จำกัด	10,000	10,000	100.00	100.00	9,119	9,119	-	-	
บริษัท โรงไฟฟ้าน้ำตาลขอนแก่น จำกัด	800,000	800,000	100.00	100.00	799,972	799,972	-	479,983	
บริษัท ขอนแก่นแอลกอฮอล์ จำกัด	610,000	610,000	100.00	100.00	609,986	609,986	914,978	304,993	
บริษัท เคเอสแอล. อะโกร แอนด์ เทรคคิง จำกัด	300,000	300,000	100.00	100.00	300,000	300,000	60,000	60,000	
บริษัท น้ำตาลสะพานนะเขต จำกัด*	684,757	684,757	98.49	98.49	674,178	674,178	-	-	
Koh Kong Sugar Industry Co., Ltd.*	1,167,660	1,167,660	80.00	80.00	932,589	932,589	-	-	
Wynn In Trading Co., Ltd.*	487,497	487,497	100.00	100.00	487,497	487,497	-	-	
บริษัท ที เอส ซี แอสเซ็ท จำกัด	50,000	50,000	4.11	4.11	2,061	2,061	-	-	
บริษัท ที เอส อุตสาหกรรมน้ำมัน จำกัด	500,000	500,000	0.62	0.62	3,089	3,089	-	-	
บริษัท ที เอส ฟลาวมิลล์ จำกัด (มหาชน)	285,000	285,000	0.07	0.07	196	196	20	29	
บริษัท ที เอส คลังสินค้า จำกัด	12,500	12,500	4.02	4.02	509	509	-	-	
บริษัท ที เอส ขนส่ง และโลจิสติกส์ จำกัด	80,000	80,000	10.12	10.12	8,108	8,108	-	-	
รวม					6,162,195	6,162,195	1,309,425	1,179,355	
หัก ค่าเผื่อการค้อยค่าของเงินลงทุน					(5,884)	(5,884)	-	-	
รวมเงินลงทุนในบริษัทย่อย					<u>6,156,311</u>	<u>6,156,311</u>	<u>1,309,425</u>	<u>1,179,355</u>	
รวมเงินลงทุนในบริษัทร่วมและบริษัทย่อย					<u>6,230,111</u>	<u>6,230,111</u>	<u>1,309,815</u>	<u>1,179,680</u>	

* เป็นบริษัทย่อยในต่างประเทศ ซึ่งรวมถึง Koh Kong Plantation Company Limited ซึ่งบริษัทถือหุ้นทางอ้อมผ่าน Wynn In Trading Co., Ltd. ในสัดส่วนร้อยละ 80 ณ วันที่ 31 ตุลาคม 2557 และ 2556 ตามลำดับ โดย Koh Kong Plantation Company Limited มีข้อกำหนดให้เลิกกิจการ หากมีผลขาดทุนเกินกว่าร้อยละ 75 ของทุนจดทะเบียน และไม่สามารถแก้ไขการขาดทุนดังกล่าวได้ภายใน 1 ปี



รายการเคลื่อนไหวของเงินลงทุนสำหรับปีสิ้นสุดวันที่ 31 ตุลาคม มีดังนี้

หน่วย : พันบาท

	งบการเงินเฉพาะกิจการ	
	2557	2556
ยอดยกมาต้นปี	6,230,111	5,769,034
ลงทุนเพิ่ม		
บริษัท ที เอส ฟลาวมิลล์ จำกัด (มหาชน)	-	18,718
บริษัท เคเอสแอล เรียวเอสเทค จำกัด	-	230,000
Wynn In Trading Co., Ltd.	-	118,540
บริษัท เคเอสแอล.อะโกร แอนด์ เทรคคิง จำกัด	-	20,000
Koh Kong Sugar Industry Co., Ltd.	-	91,920
บริษัท ที เอส อุตสาหกรรมน้ำมัน จำกัด	-	617
ขายเงินลงทุน		
บริษัท ที เอส ฟลาวมิลล์ จำกัด (มหาชน)	-	(18,718)
ยอดคงเหลือปลายปี	6,230,111	6,230,111

เมื่อวันที่ 13 พฤศจิกายน 2555 บริษัท ที เอส ฟลาวมิลล์ จำกัด (มหาชน) ซึ่งเป็นบริษัทย่อยได้เสนอขายหุ้นเพิ่มทุนต่อสาธารณะผ่านตลาดหลักทรัพย์เอ็ม เอ ไอ จำนวน 85 ล้านหุ้น โดยมีมูลค่าตราไว้หุ้นละ 1 บาท โดยบริษัทได้ซื้อหุ้นจำนวน 6.04 ล้านหุ้น มูลค่าเสนอขายหุ้นละ 3.10 บาท เป็นจำนวนรวม 18.72 ล้านบาท และทำการขายไปทั้งจำนวนในวันที่ 28 พฤศจิกายน 2555

เมื่อวันที่ 26 กุมภาพันธ์ 2556 ที่ประชุมสามัญผู้ถือหุ้นประจำปี 2556 ครั้งที่ 1/2556 ของบริษัท เคเอสแอล เรียวเอสเทค จำกัด มีมติให้เพิ่มทุนจดทะเบียนของบริษัทจำนวน 7 ล้านหุ้น มูลค่าหุ้นละ 100 บาท เป็นจำนวน 700 ล้านบาท บริษัทย่อยดังกล่าวดำเนินการจดทะเบียนเพิ่มทุนกับกรมพัฒนาธุรกิจการค้าแล้วเมื่อวันที่ 11 มีนาคม 2556 และได้รับคำหุ้นเต็มจำนวนแล้วเมื่อวันที่ 18 มีนาคม 2556

เมื่อวันที่ 14 มีนาคม 2556 Wynn In Trading Co., Ltd. ซึ่งเป็นบริษัทย่อยในต่างประเทศมีการเพิ่มทุนจำนวน 4 ล้านหุ้น มูลค่าหุ้นละ 1 ดอลลาร์สหรัฐ เป็นจำนวนเงิน 4 ล้านดอลลาร์สหรัฐ

เมื่อวันที่ 16 กันยายน 2556 ที่ประชุมคณะกรรมการบริษัท ครั้งที่ 2/2556 ของบริษัท เคเอสแอล. อะโกร แอนด์ เทรคคิง จำกัด มีมติให้เรียกชำระค่าหุ้นส่วนที่เหลือ จำนวน 10 ล้านหุ้น มูลค่าหุ้นละ 2 บาท เป็นจำนวน 20 ล้านบาท ซึ่งได้รับชำระค่าหุ้นดังกล่าวแล้วเมื่อวันที่ 9 ตุลาคม 2556

11. เงินลงทุนระยะยาวอื่น

เงินลงทุนระยะยาวอื่น ณ วันที่ 31 ตุลาคม ประกอบด้วย

หน่วย : พันบาท

	อัตราของการถือหุ้น		งบการเงินรวม		งบการเงินเฉพาะกิจการ	
	2557	2556	2557	2556	2557	2556
เงินลงทุนทั่วไป						
- บริษัท อ้อยและน้ำตาลไทย จำกัด	3.93	3.93	787	787	323	323
- บริษัท ไทยซูการ์ มิลเลอร์ จำกัด	7.36	7.36	8	8	2	2
- บริษัท มัคแมน จำกัด	9.46	-	350,000	-	350,000	-
รวม			350,795	795	350,325	325
ตราสารทุนในความต้องการของตลาดเป็นหลักทรัพย์เพื่อขาย			4,469	4,469	-	-
หัก การปรับมูลค่าเงินลงทุนตามราคายุติธรรม			(721)	(1,608)	-	-
สุทธิ			3,748	2,861	-	-
ตราสารหนี้ที่จะถือจนครบกำหนด - พันธบัตรรัฐบาล			20,615	21,126	6,367	6,367
หัก ค่าตัดจำหน่ายสะสม			(1,779)	(425)	(156)	(137)
ส่วนที่จะถึงกำหนดชำระภายในหนึ่งปี			-	(500)	-	-
สุทธิ			18,836	20,201	6,211	6,230
รวมเงินลงทุนระยะยาวอื่น			373,379	23,857	356,536	6,555



12. เงินให้กู้ยืมระยะยาว

เงินให้กู้ยืมระยะยาว ณ วันที่ 31 ตุลาคม ประกอบด้วย

หน่วย : พันบาท

	งบการเงินรวม		งบการเงินเฉพาะกิจการ	
	2557	2556	2557	2556
ลูกหนี้เงินยืมส่งเสริมปลูกอ้อย	689,865	661,789	119,081	58,961
หัก ส่วนที่ถึงกำหนดครบชำระภายในหนึ่งปี (แสดงรวมอยู่ในเงินให้กู้ยืมระยะสั้น)	(225,506)	(199,141)	(45,150)	(37,471)
รวม	464,359	462,648	73,931	21,490
หัก ค่าเผื่อหนี้สงสัยจะสูญ	(19,383)	(22,959)	(8,881)	(8,881)
รวมเงินให้กู้ยืมระยะยาว	444,976	439,689	65,050	12,609

ณ วันที่ 31 ตุลาคม 2557 และ 2556 ลูกหนี้เงินยืมส่งเสริมปลูกอ้อยในงบการเงินรวม และงบการเงินเฉพาะกิจการได้รวมเงินให้กู้ยืมแก่กิจการอื่นหกแห่งและห้าแห่งจำนวน 32.00 ล้านบาท และ 30.71 ล้านบาท ตามลำดับ เพื่อซื้อเครื่องจักรกลการเกษตรไปเพาะปลูกให้กับบริษัทย่อยในต่างประเทศแห่งหนึ่งของบริษัท สัญญาเงินกู้ยืมดังกล่าวมีอายุ 3 - 4 ปี อัตราดอกเบี้ยร้อยละ MLR+1.00 ต่อปี กำหนดให้จ่ายชำระคืนเงินต้นพร้อมดอกเบี้ยเป็นรายปี โดยบริษัทมีกรรมสิทธิ์ในเครื่องจักรกลการเกษตรที่ผู้กู้ซื้อ และบริษัทสามารถขายคืนเครื่องจักรให้กับผู้ขายได้หากผู้กู้ผิดนัดชำระหนี้

ณ วันที่ 31 ตุลาคม 2557 และ 2556 ลูกหนี้เงินยืมส่งเสริมปลูกอ้อยส่วนที่เหลือเป็นเงินให้ชาวไร่กู้ยืมเพื่อซื้อที่ดินเพื่อการเพาะปลูกอ้อยและซื้อเครื่องจักรกลการเกษตรและอุปกรณ์การเกษตรของบริษัทย่อย โดยทำสัญญากู้ระยะเวลาตั้งแต่ 1 - 8 ปี ขึ้นไป คิดดอกเบี้ยในอัตราร้อยละ 5.875 - 8.50 ต่อปี ซึ่งส่วนใหญ่ชาวไร่ใช้ที่ดินและยานพาหนะเป็นหลักทรัพย์ค้ำประกัน

13. ต้นทุนการเพาะปลูกอ้อยรอดตัดบัญชี

รายการเคลื่อนไหวของต้นทุนการเพาะปลูกอ้อยรอดตัดบัญชี สำหรับปีสิ้นสุดวันที่ 31 ตุลาคม มีดังนี้

หน่วย : พันบาท

	งบการเงินรวม		งบการเงินเฉพาะกิจการ	
	2557	2556	2557	2556
ราคาตามบัญชีต้นปี - สุทธิ	479,509	569,984	39,714	59,431
ต้นทุนจ่ายเพิ่มระหว่างปี				
- ต้นทุนการปลูกอ้อย	287,478	258,218	33,091	36,909
- โอนจากค่าเสื่อมราคา	41,753	45,656	2,991	2,247
ต้นทุนสะสมของอ้อยที่เพาะปลูก	808,740	873,858	75,796	98,587
- ต้นทุนตัดจ่ายอ้อยระหว่างปี	(272,980)	(372,987)	(34,316)	(58,873)
ราคาตามบัญชีปลายปี	535,760	500,871	41,480	39,714
โอนกลับ (ขาดทุน) จากการค้าย่อย	376	(1,641)	-	-
ขาดทุนจากอ้อยเสียหาย	(5,695)	(23,939)	-	-
ผลต่างจากการแปลงค่างบการเงิน	12,266	4,218	-	-
ราคาตามบัญชีปลายปี - สุทธิ	542,707	479,509	41,480	39,714

บริษัทและบริษัทย่อยบันทึกต้นทุนการเพาะปลูกอ้อยรอดตัดบัญชีในราคาต้นทุนหักต้นทุนตัดจ่ายและค่าเผื่อการค้าย่อย เนื่องจากอายุการปลูกอ้อยมีระยะเวลาประมาณ 10 - 13 เดือน และมูลค่ายุติธรรมของอ้อยมีความผันผวน ตามสภาวะอากาศของพื้นที่ที่เพาะปลูกซึ่งมีผลต่อปริมาณและคุณภาพผลผลิตอ้อย



ณ วันที่ 31 ตุลาคม 2557 และ 2556 ต้นทุนการเพาะปลูกอ้อยรอตัดบัญชีส่วนหนึ่งจำนวนเงิน 476.32 ล้านบาท และจำนวนเงิน 415.78 ล้านบาท ตามลำดับ เป็นของบริษัทย่อยสองแห่ง ซึ่งเพาะปลูกบนที่ดินเช่า ดังนี้

- บริษัทย่อยแห่งที่ 1 จำนวน 158.72 ล้านบาท และ 148.25 ล้านบาท ตามลำดับ เพาะปลูกบนที่ดินเช่าจากรัฐบาลของสาธารณรัฐประชาธิปไตยประชาชนลาวตามหมายเหตุข้อ 30.7.1
- บริษัทย่อยแห่งที่ 2 จำนวน 317.60 ล้านบาท และ 267.53 ล้านบาท ตามลำดับ เพาะปลูกบนที่ดินเช่าจากรัฐบาลของราชอาณาจักรกัมพูชาตามหมายเหตุข้อ 30.7.2

14. อสังหาริมทรัพย์เพื่อการลงทุน

รายการเคลื่อนไหวของอสังหาริมทรัพย์เพื่อการลงทุนสำหรับปีสิ้นสุดวันที่ 31 ตุลาคม มีดังนี้

2557

หน่วย: ล้านบาท

	งบการเงินรวม					งบการเงินเฉพาะกิจการ			
	ที่ดิน	ส่วนปรับปรุงที่ดิน	อาคารและโกดัง	สินทรัพย์ระหว่างก่อสร้าง	รวม	ที่ดิน	อาคารและโกดัง	รวม	
ราคาทุน:									
ณ วันที่ 1 พฤศจิกายน 2556	1,304,763	6,890	1,931,460	12,648	3,255,761	250,292	397,522	647,814	
ปรับปรุง	(1,963)	-	-	-	(1,963)	-	-	-	
โอนเข้า	12	-	14,008	-	14,020	-	-	-	
โอนออก	(29,959)	-	(35,071)	(12,648)	(77,678)	-	-	-	
ซื้อเพิ่ม	34,659	-	3,533	248	38,440	-	-	-	
จำหน่าย	(92)	(48)	(536)	-	(676)	-	-	-	
ณ วันที่ 31 ตุลาคม 2557	1,307,420	6,842	1,913,394	248	3,227,904	250,292	397,522	647,814	
ค่าเสื่อมราคาสะสม:									
ณ วันที่ 1 พฤศจิกายน 2556	-	(3,816)	(310,635)	-	(314,451)	-	(233,510)	(233,510)	
โอนเข้า	-	(13)	-	-	(13)	-	-	-	
โอนออก	-	-	23,995	-	23,995	-	-	-	
ค่าเสื่อมราคาสำหรับปี	-	(110)	(35,760)	-	(35,870)	-	(4,232)	(4,232)	
จำหน่าย	-	-	166	-	166	-	-	-	
ณ วันที่ 31 ตุลาคม 2557	-	(3,939)	(322,234)	-	(326,173)	-	(237,742)	(237,742)	
ค่าเผื่อการค้อยค่า:									
ณ วันที่ 1 พฤศจิกายน 2556	(1,855)	-	(720)	-	(2,575)	-	-	-	
จัดประเภท	(1,180)	-	-	-	(1,180)	(316)	-	(316)	
ณ วันที่ 31 ตุลาคม 2557	(3,035)	-	(720)	-	(3,755)	(316)	-	(316)	
มูลค่าสุทธิตามบัญชี:									
ณ วันที่ 31 ตุลาคม 2557	1,304,385	2,903	1,590,440	248	2,897,976	249,976	159,780	409,756	
มูลค่ายุติธรรม:									
ณ วันที่ 31 ตุลาคม 2557	1,617,837	3,074	1,840,264	-	3,461,175	382,794	484,470	867,264	



2556

หน่วย: ล้านบาท

	งบการเงินรวม				รวม	งบการเงินเฉพาะกิจการ		
	ที่ดิน	ส่วนปรับปรุงที่ดิน	อาคารและโกดัง	สินทรัพย์ระหว่างก่อสร้าง		ที่ดิน	อาคารและโกดัง	รวม
ราคาทุน:								
ณ วันที่ 1 พฤศจิกายน 2555	414,800	-	583,321	12,372	1,010,493	123,978	380,839	504,817
ปรับปรุง	(243)	-	-	-	(243)	-	-	-
โอนเข้า	333,696	9,650	217,616	-	560,962	126,646	16,683	143,329
โอนออก	(81,645)	(2,760)	(119,518)	(12,081)	(216,004)	-	-	-
ซื้อเพิ่ม	667,369	-	1,250,041	12,357	1,929,767	-	-	-
จำหน่าย	(29,214)	-	-	-	(29,214)	(332)	-	(332)
ณ วันที่ 31 ตุลาคม 2556	1,304,763	6,890	1,931,460	12,648	3,255,761	250,292	397,522	647,814
ค่าเสื่อมราคาสะสม:								
ณ วันที่ 1 พฤศจิกายน 2555	-	-	(382,536)	-	(382,536)	-	(219,206)	(219,206)
โอนเข้า	-	(3,788)	(35,803)	-	(39,591)	-	(10,432)	(10,432)
โอนออก	-	-	133,029	-	133,029	-	-	-
ค่าเสื่อมราคาสำหรับปี	-	(28)	(25,325)	-	(25,353)	-	(3,872)	(3,872)
ณ วันที่ 31 ตุลาคม 2556	-	(3,816)	(310,635)	-	(314,451)	-	(233,510)	(233,510)
ค่าเผื่อการค้อยค่า:								
ณ วันที่ 1 พฤศจิกายน 2555	(2,247)	-	-	-	(2,247)	(448)	-	(448)
ลดลง	448	-	200	-	648	448	-	448
เพิ่มขึ้น	(56)	-	(920)	-	(976)	-	-	-
ณ วันที่ 31 ตุลาคม 2556	(1,855)	-	(720)	-	(2,575)	-	-	-
มูลค่าสุทธิตามบัญชี:								
ณ วันที่ 31 ตุลาคม 2556	1,302,908	3,074	1,620,105	12,648	2,938,735	250,292	164,012	414,304
มูลค่ายุติธรรม:								
ณ วันที่ 31 ตุลาคม 2556	1,617,837	3,074	1,840,264	-	3,461,175	382,794	484,470	867,264

สำหรับปีสิ้นสุดวันที่ 31 ตุลาคม 2557 และ 2556 บริษัทและบริษัทย่อยมีรายได้ค่าเช่าจากอสังหาริมทรัพย์เพื่อการลงทุน ซึ่งรับรู้ในงบกำไรขาดทุนรวมจำนวน 164.16 ล้านบาท และ 120.79 ล้านบาท ตามลำดับ และในงบกำไรขาดทุนเฉพาะกิจการจำนวน 41.72 ล้านบาท และ 44.13 ล้านบาท ตามลำดับ

ณ วันที่ 31 ตุลาคม 2557 และ 2556 บริษัทย่อยแห่งหนึ่งได้นำสินทรัพย์ที่ให้เช่าที่มีราคาตามบัญชีตามงบการเงินรวม จำนวน 300.49 ล้านบาท และ 296.92 ล้านบาท ตามลำดับ ไปค้ำประกันวงเงินสินเชื่อกับธนาคารพาณิชย์สองแห่ง (ดูหมายเหตุข้อ 20)



15. ที่ดิน อาคารและอุปกรณ์

รายการเคลื่อนไหวของที่ดิน อาคารและอุปกรณ์สำหรับปีสิ้นสุดวันที่ 31 ตุลาคม มีดังนี้

2557

หน่วย : พันบาท

	ที่ดิน	ส่วนปรับปรุง ที่ดิน	อาคารและ สิ่งปลูกสร้าง	รวมการเงินรวม				รวม
				เครื่องจักร และ อุปกรณ์	ยานพาหนะ และ เครื่องมือกล หนัก	เครื่องตกแต่ง และ เครื่องใช้ สำนักงาน	สินทรัพย์ ระหว่าง ก่อสร้าง	
ราคาทุน:								
ณ วันที่ 1 พฤศจิกายน 2556	815,030	1,093,795	5,124,337	14,608,529	1,742,513	264,846	7,716,964	31,366,014
ปรับปรุงและจัดประเภท	4,486	3,132	23,052	5,820	(1,511)	(4,596)	73,208	103,591
ซื้อเพิ่ม	81,935	2,649	22,043	89,596	109,847	15,829	2,569,630	2,891,529
จำหน่าย/ตัดจำหน่าย	(820)	(455)	(12,993)	(29,603)	(8,629)	(2,171)	-	(54,671)
โอนเข้า (โอนออก)	-	185,364	853,243	4,356,112	6,113	3,515	(5,404,347)	-
ผลต่างจากการแปลงค่าทางการเงิน	-	22,565	22,775	58,573	10,345	647	(41)	114,864
ณ วันที่ 31 ตุลาคม 2557	900,631	1,307,050	6,032,457	19,089,027	1,858,678	278,070	4,955,414	34,421,327
ค่าเสื่อมราคาสะสม:								
ณ วันที่ 1 พฤศจิกายน 2556	-	(303,024)	(1,132,478)	(5,766,146)	(872,343)	(174,185)	-	(8,248,176)
ปรับปรุงและจัดประเภท	-	(120)	(23,799)	(1,566)	193	646	-	(24,646)
ค่าเสื่อมราคาสำหรับปี	-	(37,164)	(145,126)	(817,711)	(102,687)	(29,790)	-	(1,132,478)
จำหน่าย/ตัดจำหน่าย	-	441	12,435	26,447	7,720	2,084	-	49,127
ผลต่างจากการแปลงค่าทางการเงิน	-	(6,417)	(3,110)	(6,854)	(5,490)	(545)	-	(22,416)
ณ วันที่ 31 ตุลาคม 2557	-	(346,284)	(1,292,078)	(6,565,830)	(972,607)	(201,790)	-	(9,378,589)
ผลต่างจากการตีราคาสินทรัพย์เพิ่ม:								
ณ วันที่ 1 พฤศจิกายน 2556	2,042,199	-	-	-	-	-	-	2,042,199
ปรับปรุงและจัดประเภท	21,842	-	-	-	-	-	-	21,842
ณ วันที่ 31 ตุลาคม 2557	2,064,041	-	-	-	-	-	-	2,064,041
ค่าเผื่อการค้อยค่าสินทรัพย์:								
ณ วันที่ 1 พฤศจิกายน 2556	(5,945)	-	(15,634)	(942)	-	-	-	(22,521)
ปรับปรุงและจัดประเภท	(6,219)	-	8,769	742	-	-	-	3,292
ณ วันที่ 31 ตุลาคม 2557	(12,164)	-	(6,865)	(200)	-	-	-	(19,229)
มูลค่าสุทธิตามบัญชี :								
ณ วันที่ 31 ตุลาคม 2557	2,952,508	960,766	4,733,514	12,522,997	886,071	76,280	4,955,414	27,087,550



2556

หน่วย : พันบาท

	ที่ดิน	ส่วนปรับปรุง ที่ดิน	อาคารและ สิ่งปลูกสร้าง	งบการเงินรวม			สินทรัพย์ ระหว่าง ก่อสร้าง	รวม
				เครื่องจักร และ อุปกรณ์	ยานพาหนะ และ เครื่องมือกล หุ่นยนต์	เครื่องตกแต่ง และ เครื่องใช้ สำนักงาน		
ราคาทุน:								
ณ วันที่ 1 พฤศจิกายน 2555	860,054	1,020,940	4,775,718	14,032,460	1,013,802	218,965	4,645,744	26,567,683
ปรับปรุงและจัดประเภท	(73,433)	41,925	(26,551)	(398,541)	321,152	(2,355)	9,809	(127,994)
ซื้อเพิ่ม	27,599	3,370	12,801	148,006	395,354	45,241	4,303,124	4,935,495
จำหน่าย/ตัดจำหน่าย	-	-	(2,301)	(24,114)	(10,858)	(3,391)	-	(40,664)
โอนเข้า (โอนออก)	810	21,338	358,418	834,702	20,248	6,215	(1,241,731)	-
ผลต่างจากการแปลงค่าทางการเงิน	-	6,222	6,252	16,016	2,815	171	18	31,494
ณ วันที่ 31 ตุลาคม 2556	815,030	1,093,795	5,124,337	14,608,529	1,742,513	264,846	7,716,964	31,366,014
ค่าเสื่อมราคาสะสม:								
ณ วันที่ 1 พฤศจิกายน 2555	-	(245,508)	(915,693)	(5,247,265)	(656,939)	(153,588)	-	(7,218,993)
ปรับปรุงและจัดประเภท	-	(22,013)	(101,468)	176,352	(147,885)	3,259	-	(91,755)
ค่าเสื่อมราคาสำหรับปี	-	(33,985)	(115,919)	(714,424)	(75,748)	(26,945)	-	(967,021)
จำหน่าย/ตัดจำหน่าย	-	-	1,334	20,740	9,696	3,212	-	34,982
ผลต่างจากการแปลงค่าทางการเงิน	-	(1,518)	(732)	(1,549)	(1,467)	(123)	-	(5,389)
ณ วันที่ 31 ตุลาคม 2556	-	(303,024)	(1,132,478)	(5,766,146)	(872,343)	(174,185)	-	(8,248,176)
ผลต่างจากการตีราคาสินทรัพย์เพิ่ม:								
ณ วันที่ 1 พฤศจิกายน 2555	2,104,981	-	-	-	-	-	-	2,104,981
ปรับปรุงและจัดประเภท	(71,009)	-	-	-	-	-	-	(71,009)
เพิ่มขึ้น	8,227	-	-	-	-	-	-	8,227
ณ วันที่ 31 ตุลาคม 2556	2,042,199	-	-	-	-	-	-	2,042,199
ค่าเผื่อการค้อยค่าสินทรัพย์:								
ณ วันที่ 1 พฤศจิกายน 2555	(13,028)	(720)	(9,282)	(6,454)	-	-	-	(29,484)
ปรับปรุงและจัดประเภท	7,083	720	(6,352)	3,817	-	-	-	5,268
โอนเข้า	-	-	-	1,695	-	-	-	1,695
ณ วันที่ 31 ตุลาคม 2556	(5,945)	-	(15,634)	(942)	-	-	-	(22,521)
มูลค่าสุทธิตามบัญชี :								
ณ วันที่ 31 ตุลาคม 2556	2,851,284	790,771	3,976,225	8,841,441	870,170	90,661	7,716,964	25,137,516
ค่าเสื่อมราคาสำหรับปีสิ้นสุดวันที่ 31 ตุลาคม								
2557							พันบาท	1,132,478
2556							พันบาท	967,021



2557

หน่วย : พันบาท

	ที่ดิน	ส่วนปรับปรุง ที่ดิน	อาคารและ สิ่งปลูกสร้าง	งบการเงินเฉพาะกิจการ			สินทรัพย์ ระหว่าง ก่อสร้าง	รวม
				เครื่องจักร และ อุปกรณ์	ยานพาหนะ และ เครื่องมือกล หนัก	เครื่องตกแต่ง และ เครื่องใช้ สำนักงาน		
ณ วันที่ 1 พฤศจิกายน 2556	378,505	36,038	710,756	2,950,485	602,605	103,642	4,139,186	8,921,217
ปรับปรุงและจัดประเภท	-	-	-	-	-	-	(16,000)	(16,000)
ซื้อเพิ่ม	29,503	834	16,258	28,017	6,233	7,946	1,179,862	1,268,653
จำหน่าย/ตัดจำหน่าย	(29,422)	-	(763)	-	-	(17)	-	(30,202)
โอนเข้า (โอนออก)	-	161,700	555,304	2,159,801	-	570	(2,877,375)	-
ณ วันที่ 31 ตุลาคม 2557	378,586	198,572	1,281,555	5,138,303	608,838	112,141	2,425,673	10,143,668
ค่าเสื่อมราคาสะสม:								
ณ วันที่ 1 พฤศจิกายน 2556	-	(14,099)	(277,956)	(2,058,518)	(290,989)	(63,950)	-	(2,705,512)
ค่าเสื่อมราคาสำหรับปี	-	(6,609)	(31,375)	(235,038)	(24,357)	(12,038)	-	(309,417)
จำหน่าย/ตัดจำหน่าย	-	-	763	-	-	16	-	779
ณ วันที่ 31 ตุลาคม 2557	-	(20,708)	(308,568)	(2,293,556)	(315,346)	(75,972)	-	(3,014,150)
ผลต่างจากการตีราคาสินทรัพย์เพิ่ม:								
ณ วันที่ 1 พฤศจิกายน 2556	532,786	-	-	-	-	-	-	532,786
เพิ่มขึ้น (ลดลง)	(12,581)	-	-	-	-	-	-	(12,581)
ณ วันที่ 31 ตุลาคม 2557	520,205	-	-	-	-	-	-	520,205
ค่าเผื่อการค้อยค่าสินทรัพย์:								
ณ วันที่ 1 พฤศจิกายน 2556	-	-	(8,769)	-	-	-	-	(8,769)
ปรับปรุงและจัดประเภท	(7,082)	-	8,769	-	-	-	-	1,687
ณ วันที่ 31 ตุลาคม 2557	(7,082)	-	-	-	-	-	-	(7,082)
มูลค่าสุทธิตามบัญชี :								
ณ วันที่ 31 ตุลาคม 2557	891,709	177,864	972,987	2,844,747	293,492	36,169	2,425,673	7,642,641

2556

หน่วย : พันบาท

	ที่ดิน	ส่วนปรับปรุง ที่ดิน	อาคารและ สิ่งปลูกสร้าง	งบการเงินเฉพาะกิจการ			สินทรัพย์ ระหว่าง ก่อสร้าง	รวม
				เครื่องจักร และ อุปกรณ์	ยานพาหนะ และ เครื่องมือกล หนัก	เครื่องตกแต่ง และ เครื่องใช้ สำนักงาน		
ราคาทุน:								
ณ วันที่ 1 พฤศจิกายน 2555	367,788	34,644	521,679	2,688,448	329,701	78,407	2,208,058	6,228,725
ปรับปรุงและจัดประเภท	-	330	(9,425)	(3,429)	459	(4,675)	-	(16,740)
ซื้อเพิ่ม	10,717	884	1,705	76,372	273,950	30,418	2,317,264	2,711,310
จำหน่าย/ตัดจำหน่าย	-	-	-	(65)	(1,505)	(508)	-	(2,078)
โอนเข้า (โอนออก)	-	180	196,797	189,159	-	-	(386,136)	-
ณ วันที่ 31 ตุลาคม 2556	378,505	36,038	710,756	2,950,485	602,605	103,642	4,139,186	8,921,217



หน่วย : ล้านบาท

	ที่ดิน	ส่วนปรับปรุง ที่ดิน	อาคารและ สิ่งปลูกสร้าง	งบการเงินเฉพาะกิจการ			สินทรัพย์ ระหว่าง ก่อสร้าง	รวม
				เครื่องจักร และ อุปกรณ์	ยานพาหนะ และ เครื่องมือกล ทุ่นแรง	เครื่องตกแต่ง และ เครื่องใช้ สำนักงาน		
ค่าเสื่อมราคาสะสม:								
ณ วันที่ 1 พฤศจิกายน 2555	-	(12,339)	(274,967)	(1,852,895)	(268,573)	(58,862)	-	(2,467,636)
ปรับปรุงและจัดประเภท	-	(4)	8,231	592	(4,934)	3,795	-	7,680
ค่าเสื่อมราคาสำหรับปี	-	(1,756)	(11,220)	(206,280)	(18,987)	(9,376)	-	(247,619)
จำหน่าย / ตัดจำหน่าย	-	-	-	65	1,505	493	-	2,063
ณ วันที่ 31 ตุลาคม 2556	-	(14,099)	(277,956)	(2,058,518)	(290,989)	(63,950)	-	(2,705,512)
ผลต่างจากการตีราคาสินทรัพย์เพิ่ม:								
ณ วันที่ 1 พฤศจิกายน 2555	529,378	-	-	-	-	-	-	529,378
เพิ่มขึ้น	3,408	-	-	-	-	-	-	3,408
ณ วันที่ 31 ตุลาคม 2556	532,786	-	-	-	-	-	-	532,786
ค่าเผื่อการตัดยค่าสินทรัพย์:								
ณ วันที่ 1 พฤศจิกายน 2555	(7,083)	-	(2,417)	(3,817)	-	-	-	(13,317)
(เพิ่มขึ้น) ลดลง	7,083	-	(6,352)	3,817	-	-	-	4,548
ณ วันที่ 31 ตุลาคม 2556	-	-	(8,769)	-	-	-	-	(8,769)
มูลค่าสุทธิตามบัญชี :								
ณ วันที่ 31 ตุลาคม 2556	911,291	21,939	424,031	891,967	311,616	39,692	4,139,186	6,739,722
ค่าเสื่อมราคาสำหรับปีสิ้นสุดวันที่ 31 ตุลาคม								
2557							พันบาท	309,417
2556							พันบาท	247,619

สำหรับงวดบัญชีปี 2557 และ 2556 ต้นทุนการกู้ยืมในงบการเงินรวมจำนวน 15.79 ล้านบาท และ 43.97 ล้านบาท ตามลำดับ เกิดจากเงินกู้ยืมสำหรับโครงการของบริษัทและบริษัทย่อยในประเทศ โดยต้นทุนการกู้ยืมดังกล่าวได้บันทึกเป็นต้นทุนของสินทรัพย์ระหว่างก่อสร้างซึ่งรวมอยู่ในรายการเพิ่มขึ้นของสินทรัพย์

ณ วันที่ 31 ตุลาคม 2557 และ 2556 ที่ดินพร้อมสิ่งปลูกสร้างและเครื่องจักร ซึ่งมีราคาตามบัญชีในงบการเงินรวม จำนวน 391.30 ล้านบาท และ 671.25 ล้านบาท ตามลำดับ ใช้เป็นหลักทรัพย์ค้ำประกันสินเชื่อที่ได้รับจากธนาคารพาณิชย์ทั้งระยะสั้นและระยะยาวตามหมายเหตุข้อ 17 ข้อ 20 และข้อ 30.5

ณ วันที่ 31 ตุลาคม 2557 และ 2556 อาคารและสิ่งปลูกสร้าง และอาคารระหว่างก่อสร้างของบริษัทย่อยสามแห่งในต่างประเทศ มูลค่าตามบัญชีในงบการเงินรวมจำนวน 714.12 ล้านบาท และ 688.67 ล้านบาท ตามลำดับ ตั้งอยู่บนที่ดินสัมปทานซึ่งเมื่อครบกำหนดสัญญากรรมสิทธิ์จะตกเป็นของผู้ให้เช่า (ดูหมายเหตุข้อ 30)

ณ วันที่ 31 ตุลาคม 2557 และ 2556 สินทรัพย์ราคาทุนในงบการเงินรวม จำนวน 3,075.70 ล้านบาท และ 2,338.60 ล้านบาท ตามลำดับ และในงบการเงินเฉพาะกิจการจำนวน 1,665.32 ล้านบาท และ 1,205.23 ล้านบาท ตามลำดับ ได้ตัดค่าเสื่อมราคาหมดแล้วทั้งจำนวนแต่ยังคงใช้งานอยู่

**16. สินทรัพย์ไม่หมุนเวียนอื่น**

สินทรัพย์ไม่หมุนเวียนอื่น ณ วันที่ 31 ตุลาคม มีดังนี้

หน่วย : พันบาท

	งบการเงินรวม		งบการเงินเฉพาะกิจการ	
	2557	2556	2557	2556
สินทรัพย์ที่ยังไม่ได้ใช้ดำเนินงาน	273,010	279,116	40,793	42,164
สินทรัพย์ไม่หมุนเวียนอื่น	193,472	292,889	807	2,688
	466,482	572,005	41,600	44,852

ณ วันที่ 31 ตุลาคม 2557 และ 2556 สินทรัพย์ที่ยังไม่ได้ใช้ดำเนินงานในงบการเงินรวมจำนวน 119.55 ล้านบาท และ 120.92 ล้านบาท ตามลำดับ และในงบการเงินเฉพาะกิจการ 40.79 ล้านบาท และ 42.16 ล้านบาท ตามลำดับ เป็นที่ดินเพื่อใช้ในการขยายธุรกิจในอนาคต

ณ วันที่ 31 ตุลาคม 2557 และ 2556 บริษัทย่อยแห่งหนึ่งมีสินทรัพย์ที่ยังไม่ได้ใช้ดำเนินงาน 13.20 ล้านบาท เท่ากันทั้งสองปี เป็นอะไหล่เครื่องจักรซึ่งบริษัทย่อยได้ประมวลมาจากบริษัทที่ไม่เกี่ยวข้องกันแห่งหนึ่งและยังคงเหลือจากการจัดสรรเพื่อใช้และจำหน่าย ปัจจุบันอยู่ระหว่างการพิจารณาใช้เป็นอะไหล่เครื่องจักรในการขยายธุรกิจในอนาคต

17. เงินกู้ยืมระยะสั้นจากสถาบันการเงิน

เงินกู้ยืมระยะสั้นจากสถาบันการเงิน ณ วันที่ 31 ตุลาคม ประกอบด้วย

หน่วย : พันบาท

	งบการเงินรวม		งบการเงินเฉพาะกิจการ	
	2557	2556	2557	2556
ตั๋วสัญญาใช้เงิน	6,499,004	7,202,095	1,278,000	3,647,792
เจ้าหนี้ทรัสต์รีซีที	150,492	200,260	-	-
ตั๋วแลกเงิน	1,393,777	1,990,096	1,393,777	1,990,096
รวม	8,043,273	9,392,451	2,671,777	5,637,888

ณ วันที่ 31 ตุลาคม 2557 และ 2556 เงินกู้ยืมจากสถาบันการเงินเป็นการกู้ยืมในรูปตั๋วสัญญาใช้เงินอายุ 1 - 6 เดือน ณ วันที่ 31 ตุลาคม 2557 และ 2556 เงินกู้ยืมส่วนหนึ่งจำนวน 1,765.00 ล้านบาท และ 254.30 ล้านบาท ตามลำดับ เป็นเงินกู้ยืมของบริษัทย่อยสามแห่งและสองแห่งตามลำดับจากธนาคารพาณิชย์สามแห่งและหนึ่งแห่งตามลำดับในสกุลเงินดอลลาร์สหรัฐ ซึ่งมีดอกเบี้ยในอัตราร้อยละ LIBOR+1.50 ถึงร้อยละ 1.68 ต่อปี และร้อยละ LIBOR+2.00 ต่อปี ตามลำดับ และส่วนที่เหลือเป็นการกู้ยืมในสกุลเงินบาท มีดอกเบี้ยในอัตราร้อยละ 1.63 - 3.58 ต่อปี และร้อยละ 1.75 - 4.55 ต่อปี ตามลำดับ

ณ วันที่ 31 ตุลาคม 2557 และ 2556 เจ้าหนี้ทรัสต์รีซีทีในงบการเงินรวมเป็นการกู้ยืมในสกุลเงินบาท มีดอกเบี้ยในอัตราร้อยละ 2.85 - 3.00 ต่อปี และร้อยละ 1.89 - 3.66 ต่อปี ตามลำดับ

เงินกู้ยืมจากสถาบันการเงิน มีที่ดินพร้อมสิ่งปลูกสร้าง เครื่องจักร สิทธิการเช่าที่คั่งโรงงานค้าประกัน และบริษัทและบริษัทย่อยค้าประกันระหว่างกันโดยใช้หลักประกันดังกล่าวร่วมกับเงินกู้ยืมระยะยาว ตามหมายเหตุข้อ 20



18. เจ้าหนี้การค้าและเจ้าหนี้อื่น

เจ้าหนี้การค้าและเจ้าหนี้อื่น ณ วันที่ 31 ตุลาคม ประกอบด้วย

หน่วย : ล้านบาท

	รวมการเงินรวม		รวมการเงินเฉพาะกิจการ	
	2557	2556	2557	2556
เจ้าหนี้การค้า - กิจการที่เกี่ยวข้องกัน	-	-	23,576	43,235
เจ้าหนี้การค้า - กิจการอื่น				
- เจ้าหนี้ค้าอ้อย	752,972	530,691	223,109	183,112
- เจ้าหนี้การค้าอื่น	263,917	215,264	30,485	101,518
เงินรับล่วงหน้าค่าสินค้า	98,892	70,299	62,709	21,608
ค่าธรรมเนียมนำส่งสำนักงานกองทุนอ้อยและน้ำตาลทรายค้ำจ่าย	101,198	70,345	24,518	21,770
ค่ารักษาเสถียรภาพค้ำจ่ายสำนักงานกองทุนอ้อยและน้ำตาลทราย	62,868	56,224	27,458	21,276
ค่าใช้จ่ายค้ำจ่ายอื่น	374,345	210,886	171,671	92,282
เจ้าหนี้ค้าซื้อสินทรัพย์	389,912	734,603	107,198	249,349
เจ้าหนี้อื่น	336,147	396,113	300,578	312,173
รวมเจ้าหนี้การค้าและเจ้าหนี้อื่น	2,380,251	2,284,425	971,302	1,046,323

ณ วันที่ 31 ตุลาคม 2557 บริษัทและบริษัทย่อยสามแห่งรับซื้ออ้อยสำหรับฤดูกาลผลิตปี 2556/2557 โดยใช้ประกาศราคาอ้อยขั้นต้นของฤดูกาลผลิตปี 2556/2557 ตามประกาศสำนักงานคณะกรรมการอ้อยและน้ำตาลทรายที่ประกาศในราชกิจจานุเบกษา ลงวันที่ 6 ธันวาคม 2556 เท่ากับ 900.00 บาทต่อตันอ้อย ณ ระดับความหวานที่ 10 ซี.ซี.เอส. และกำหนดให้อัตราขึ้น/ลงของราคาอ้อยต่อ 1 หน่วย ซี.ซี.เอส. เท่ากับ 57.00 บาทต่อตันอ้อย และจนถึงวันที่คณะกรรมการของบริษัทได้อนุมัติให้ออกงบการเงินนี้ สำนักงานคณะกรรมการอ้อยและน้ำตาลทราย ยังไม่ได้ประกาศราคาอ้อยขั้นสุดท้ายสำหรับฤดูกาลผลิตปี 2556/2557 บริษัทและบริษัทย่อยจึงบันทึกเจ้าหนี้ค้าอ้อย และคำนวณต้นทุนขายและสินค้าคงเหลือ สำหรับปีสิ้นสุดวันที่ 31 ตุลาคม 2557 จากการประมาณโดยผู้บริหารของบริษัทและบริษัทย่อยในราคา 1,147.30 - 1,158.19 บาทต่อตันอ้อย ณ ระดับความหวานเฉลี่ยที่ 11.64 - 12.68 ซี.ซี.เอส.

19. หุ้นกู้ระยะยาว

หุ้นกู้ระยะยาว ณ วันที่ 31 ตุลาคม ประกอบด้วย

หน่วย : ล้านบาท

	รวมการเงินรวม/รวมการเงินเฉพาะกิจการ	
	2557	2556
หุ้นกู้ไม่มีหลักประกันไม่ค้ำยสิทธิ	7,492,742	2,497,644
หัก ส่วนที่ถึงกำหนดชำระภายในหนึ่งปี	(1,499,889)	-
สุทธิ	5,992,853	2,497,644



บริษัทออกหุ้นกู้สกุลเงินบาทชนิดระบุชื่อผู้ถือประเภทไม่มีหลักประกันและไม่ค้ำยสิทธิ มูลค่าที่ตราไว้ หน่วยละ 1,000 บาท แก่ผู้ลงทุนในวงจำกัด ซึ่งมีรายละเอียดดังต่อไปนี้

หน่วย : พันบาท

งบการเงินรวม/งบการเงินเฉพาะกิจการ									
หุ้นกู้ชุดที่	ชื่อย่อ	อายุ	ณ วันที่ 31 ตุลาคม 2557						
			ครบกำหนด	อัตราดอกเบี้ยต่อปี	จำนวนหน่วยที่ออก	มูลค่ารวม	ค่าใช้จ่ายในการออกหุ้นกู้ที่รอดำจ่าย	สุทธิ	มูลค่ายุติธรรม
1.	KSL14DA	3 ปี	16 ธ.ค. 57	4.05	1,500,000	1,500,000	111	1,499,889	1,503,137
2.	KSL15DA	3 ปี	4 ธ.ค. 58	3.87	1,000,000	1,000,000	703	999,297	1,012,417
3.	KSL172A	3 ปี	27 ก.พ. 60	3.84	1,000,000	1,000,000	992	999,008	1,015,818
4.	KSL174A	3 ปี	30 เม.ย. 60	3.63	1,000,000	1,000,000	1,194	998,806	1,011,711
5.	KSL175A	3 ปี	16 พ.ค. 60	3.60	1,000,000	1,000,000	1,172	998,828	1,008,299
6.	KSL198A	5 ปี	5 ส.ค. 62	4.25	1,000,000	1,000,000	1,537	998,463	1,021,016
7.	KSL199A	5 ปี	5 ส.ค. 62	4.07	1,000,000	1,000,000	1,549	998,451	1,014,096
รวมหุ้นกู้ระยะยาว					7,500,000	7,500,000	7,258	7,492,742	7,586,494

หน่วย : พันบาท

งบการเงินรวม/งบการเงินเฉพาะกิจการ									
หุ้นกู้ชุดที่	ชื่อย่อ	อายุ	ณ วันที่ 31 ตุลาคม 2556						
			ครบกำหนด	อัตราดอกเบี้ยต่อปี	จำนวนหน่วยที่ออก	มูลค่ารวม	ค่าใช้จ่ายในการออกหุ้นกู้ที่รอดำจ่าย	สุทธิ	มูลค่ายุติธรรม
1.	KSL14DA	3 ปี	16 ธ.ค. 2557	4.05	1,500,000	1,500,000	1,009	1,498,991	1,514,461
2.	KSL15DA	3 ปี	4 ธ.ค. 2558	3.87	1,000,000	1,000,000	1,347	998,653	1,006,963
รวมหุ้นกู้ระยะยาว					2,500,000	2,500,000	2,356	2,497,644	2,521,424

รายการเคลื่อนไหวของหุ้นกู้ระยะยาวในงบการเงินรวมและงบการเงินเฉพาะกิจการสำหรับปีสิ้นสุดวันที่ 31 ตุลาคม มีดังต่อไปนี้

หน่วย : พันบาท

	งบการเงินเฉพาะกิจการ	
	2557	2556
ราคาตามบัญชีต้นปี	2,497,644	3,497,584
ออกหุ้นกู้ระหว่างปี	4,992,611	998,089
ได้ถอนระหว่างปี	-	(2,000,000)
ตัดจ่ายค่าใช้จ่ายในการออกหุ้นกู้	2,487	1,971
ราคาตามบัญชีปลายปี	7,492,742	2,497,644

ข้อปฏิบัติอื่นที่สำคัญตามข้อกำหนดในการออกหุ้นกู้

- บริษัทต้องชำระอัตราส่วนหนี้สินที่มีดอกเบี้ยต่อส่วนของผู้ถือหุ้น ตามงบการเงินรวม ณ วันที่ 31 ตุลาคมของทุกปีไม่เกินกว่า 2 : 1 ตลอดอายุของหุ้นกู้

ณ วันที่ 31 ตุลาคม 2557 และ 2556 อัตราส่วนหนี้สินที่มีดอกเบี้ยต่อส่วนของผู้ถือหุ้นเท่ากับ 1.48 : 1.00 และ 1.39 : 1.00 ตามลำดับ

- กรณีที่อันดับความน่าเชื่อถือของหุ้นกู้ต่ำกว่าอันดับความน่าเชื่อถือของบริษัท ณ ขณะนั้น บริษัทต้องดำเนินการจัดหาทรัพย์สินไปเป็นหลักประกันให้กับผู้ถือหุ้นกู้หรือดำเนินการใดๆ เพื่อแก้ไขอันดับความน่าเชื่อถือของหุ้นกู้ให้อยู่ในอันดับเดียวกันหรือดีกว่าอันดับความน่าเชื่อถือของบริษัท



20. เงินกู้ยืมระยะยาว

เงินกู้ยืมระยะยาว ณ วันที่ 31 ตุลาคม ประกอบด้วยเงินกู้ยืมระยะยาวจากสถาบันการเงิน ดังนี้

หน่วย : พันบาท

	งบการเงินรวม		งบการเงินเฉพาะกิจการ	
	2557	2556	2557	2556
เงินกู้ยืม - สกุลบาท	6,286,861	6,923,316	2,471,333	3,327,166
เงินกู้ยืม - สกุลต่างประเทศ	197,907	189,232	-	-
รวม	6,484,768	7,112,548	2,471,333	3,327,166
หัก ส่วนที่ถึงกำหนดชำระภายในหนึ่งปี	(2,207,754)	(1,613,853)	(705,833)	(735,833)
เงินกู้ยืมระยะยาว	4,277,014	5,498,695	1,765,500	2,591,333

รายการเคลื่อนไหวของเงินกู้ยืมระยะยาว สำหรับปีสิ้นสุดวันที่ 31 ตุลาคม มีดังนี้

หน่วย : พันบาท

	งบการเงินรวม		งบการเงินเฉพาะกิจการ	
	2557	2556	2557	2556
ราคาตามบัญชีต้นปี	7,112,548	4,627,899	3,327,166	1,110,800
กู้เพิ่มระหว่างปี	2,487,398	3,967,000	-	2,572,000
จ่ายคืนเงินกู้ระหว่างปี	(3,123,853)	(1,492,962)	(855,833)	(355,634)
ผลต่างจากการแปลงค่าทางการเงิน	8,675	10,611	-	-
ราคาตามบัญชีปลายปี	6,484,768	7,112,548	2,471,333	3,327,166

อัตราดอกเบี้ยของเงินกู้ยืมระยะยาว ณ วันที่ 31 ตุลาคม มีรายละเอียดดังนี้

หน่วย : พันบาท

	งบการเงินรวม		งบการเงินเฉพาะกิจการ	
	2557	2556	2557	2556
เงินกู้ยืม - สกุลบาท	2.00 - 5.25	2.00 - 5.25	2.00 - 4.50	2.00 - 4.98
เงินกู้ยืม - สกุลต่างประเทศ	2.32 - 2.33	2.36 - 2.40	-	-

ระยะเวลาครบกำหนดของเงินกู้ยืมระยะยาว

หน่วย : พันบาท

	งบการเงินรวม		งบการเงินเฉพาะกิจการ	
	2557	2556	2557	2556
ภายใน 1 ปี	2,207,754	1,613,853	705,833	735,833
มากกว่า 1 ปีแต่ไม่เกิน 5 ปี	4,277,014	5,398,695	1,765,500	2,591,333
มากกว่า 5 ปีขึ้นไป	-	100,000	-	-



หน่วย : ล้านบาท

วงเงิน	ยอดคงเหลือ		อัตราดอกเบี้ย ร้อยละ	การชำระ คืนเงินต้น	การชำระ คืนดอกเบี้ย	เริ่มชำระ	ครบกำหนดชำระ
	ณ วันที่ 31 ตุลาคม 2557	2556					
เฉพาะบริษัท							
1. 1,000 ล้านบาท	600,000	800,000	AMLR-อัตราคงที่	ทุก 6 เดือน	รายเดือน	มกราคม 2556	กรกฎาคม 2561
2. 2,500 ล้านบาท	1,850,000	2,350,000	AMLR-อัตราคงที่	ทุก 6 เดือน	รายเดือน	พฤษภาคม 2556	มีนาคม 2562
3. 2,150 ล้านบาท *	-	150,000	AMLR-อัตราคงที่	ทุก 6 เดือน	รายเดือน	มีนาคม 2555	พฤษภาคม 2557
4. 11.30 ล้านบาท	6,000	8,000	อัตราคงที่	รายปี	รายเดือน	มิถุนายน 2555	มิถุนายน 2560
5. 23 ล้านบาท	15,333	19,166	อัตราคงที่	รายปี	รายปี	มิถุนายน 2556	มิถุนายน 2562
รวม	2,471,333	3,327,166					
บริษัทย่อย							
6. 2,150 ล้านบาท *	-	1,000,000	AMLR-อัตราคงที่	ทุก 6 เดือน	รายเดือน	มีนาคม 2555	พฤษภาคม 2557
7. 800 ล้านบาท	600,000	600,000	AMLR-อัตราคงที่	ทุก 6 เดือน	รายเดือน	กุมภาพันธ์ 2557	กุมภาพันธ์ 2562
8. 2,000 ล้านบาท	700,000	1,100,000	AMLR-อัตราคงที่	ทุก 6 เดือน	รายเดือน	ธันวาคม 2554	มิถุนายน 2559
9. 1,000 ล้านบาท	800,000	-	AMLR-อัตราคงที่	ทุก 6 เดือน	รายเดือน	มีนาคม 2555	มิถุนายน 2561
10. 1,000 ล้านบาท	400,000	525,000	AMLR-อัตราคงที่	ทุก 6 เดือน	รายเดือน	ธันวาคม 2556	กันยายน 2559
11. 1,000 ล้านบาท	852,000	-	AMLR-อัตราคงที่	ทุก 6 เดือน	รายเดือน	สิงหาคม 2557	กุมภาพันธ์ 2562
12. 175 ล้านบาท	80,000	127,500	AMLR-อัตราคงที่	ทุก 6 เดือน	รายเดือน	ธันวาคม 2555	ธันวาคม 2559
13. 200 ล้านบาท	79,800	-	AMLR-อัตราคงที่	ทุก 6 เดือน	รายเดือน	ธันวาคม 2557	ธันวาคม 2562
14. 50 ล้านบาท	30,910	40,870	AMLR-อัตราคงที่	รายเดือน	รายเดือน	พฤศจิกายน 2555	พฤศจิกายน 2560
15. 550 ล้านบาท	255,598	-	AMLR-อัตราคงที่	ทุก 3 เดือน	รายเดือน	ธันวาคม 2557	มีนาคม 2563
16. 800 ล้านบาท	-	180,000	AMLR-อัตราคงที่	ทุก 6 เดือน	รายเดือน	เมษายน 2553	เมษายน 2558
17. 5 ล้านดอลลาร์สหรัฐ	14,631	13,990	LIBOR+2	ทุก 6 เดือน	ทุก 3 เดือน	มีนาคม 2554	มีนาคม 2559
18. 5 ล้านดอลลาร์สหรัฐ	14,631	13,990	LIBOR+2	ทุก 6 เดือน	ทุก 3 เดือน	มีนาคม 2554	มีนาคม 2559
19. 30 ล้านดอลลาร์สหรัฐ	168,645	161,252	LIBOR+2	ทุก 6 เดือน	ทุก 3 เดือน	มิถุนายน 2554	มีนาคม 2559
20. 33.90 ล้านบาท	17,220	22,780	อัตราคงที่	รายปี	รายปี	มิถุนายน 2555	มิถุนายน 2560
รวม	4,013,435	3,785,382					
รวมทั้งหมด	6,484,768	7,112,548					

* วงเงินกู้ 2,150 ล้านบาท เป็นวงเงินกู้ที่ใช้ร่วมกันระหว่างบริษัทและบริษัทย่อย

** AMLR คือ อัตราดอกเบี้ย MLR เฉลี่ยของสถาบันการเงินขนาดใหญ่ 4 แห่ง

เงินกู้ยืมส่วนใหญ่ตามงบการเงินรวมและงบการเงินเฉพาะกิจการ ณ วันที่ 31 ตุลาคม 2557 และ 2556 ค้ำประกันโดยบริษัทและบริษัทย่อย โดยบริษัทย่อยได้ทำประกันภัยสิ่งปลูกสร้าง และเครื่องจักรบางส่วน โดยยกประโยชน์ให้ธนาคารผู้ให้กู้ วงเงินที่ 12 ถึง 15 บริษัทย่อยได้นำที่ดินพร้อมสิ่งปลูกสร้างซึ่งรวมที่อยู่ในอสังหาริมทรัพย์เพื่อการลงทุนเป็นหลักประกัน วงเงินที่ 17 ถึง 19 มีการนำใบหุ้นของบริษัทย่อยที่ถือโดยผู้ถือหุ้นของบริษัทย่อยร่วมค้ำประกัน วงเงินที่ 4, 5 และ 20 เป็นเงินกู้ยืมเพื่อซื้ออุปกรณ์ในการเกษตร มีกรรมการบริหารของบริษัทค้ำประกัน และ เช็คค้ำประกัน

นอกจากนี้ บริษัทและบริษัทย่อยต้องปฏิบัติตามเงื่อนไขทางการเงินบางประการ เช่น การค้ำรองอัตราส่วนหนี้สินที่มีดอกเบี้ยต่อส่วนของผู้ถือหุ้น การค้ำรองสัดส่วนการถือหุ้นในบริษัทย่อย การค้ำรองอัตราส่วนความสามารถในการชำระหนี้ ข้อจำกัดในการก่อหนี้ระยะยาวเพิ่มเติม การเพิ่มทุนจดทะเบียนและข้อจำกัดในการจ่ายเงินปันผลของบริษัทย่อย เป็นต้น



21. ค่าใช้จ่าย (รายได้) ภาษีเงินได้ สิ้นทรัพย์ภาษีเงินได้รอการตัดบัญชีและหนี้สินภาษีเงินได้รอการตัดบัญชี

21.1 ค่าใช้จ่าย (รายได้) ภาษีเงินได้

ค่าใช้จ่าย (รายได้) ภาษีเงินได้สำหรับปีสิ้นสุดวันที่ 31 ตุลาคม ประกอบด้วย

หน่วย : พันบาท

	จบการเดินรวม		จบการเดินเฉพาะกิจการ	
	2557	2556	2557	2556
ภาษีเงินได้ในงวดปัจจุบัน				
ค่าใช้จ่ายภาษีเงินได้ในงวดปัจจุบัน	188,297	144,137	545	7,195
ภาษีเงินได้รอการตัดบัญชี				
รายได้ภาษีเงินได้รอการตัดบัญชี				
กับผลต่างชั่วคราวที่เกิดขึ้น	(79,077)	(12,232)	(18,187)	(11,833)
รวม	109,220	131,905	(17,642)	(4,638)

การกระทบยอดภาษีเงินได้และกำไรทางบัญชีคูณด้วยอัตราภาษีเงินได้ สำหรับปีสิ้นสุดวันที่ 31 ตุลาคม มีดังนี้

หน่วย : พันบาท

	จบการเดินรวม		จบการเดินเฉพาะกิจการ	
	2557	2556	2557	2556
กำไรก่อนค่าใช้จ่าย (รายได้) ภาษีเงินได้				
- ส่วนที่ได้รับการส่งเสริม - ยกเว้นภาษีเงินได้	1,224,383	1,341,696	-	-
- ส่วนที่ไม่ได้รับการส่งเสริม	670,235	450,534	1,171,974	1,133,971
รวมกำไรก่อนค่าใช้จ่าย (รายได้) ภาษีเงินได้	1,894,618	1,792,230	1,171,974	1,133,971
อัตราภาษีตามกฎหมาย (ร้อยละ)	20	23 และ 20	20	23
ค่าใช้จ่ายภาษีเงินได้				
- ส่วนที่ไม่ได้รับการส่งเสริม	134,047	126,609	234,395	260,813
รวมภาษีเงินได้	134,047	126,609	234,395	260,813
ผลกระทบทางภาษีสำหรับค่าใช้จ่ายที่ไม่สามารถหักเป็น				
ค่าใช้จ่ายในทางภาษีและรายได้ที่ได้รับการยกเว้นทางภาษี	46,551	19,925	(233,850)	(253,618)
	180,598	146,534	545	7,195
ค่าใช้จ่าย (รายได้) ภาษีเงินได้ปีก่อน	7,699	(2,397)	-	-
รายได้ภาษีเงินได้รอการตัดบัญชี	(79,077)	(12,232)	(18,187)	(11,833)
ค่าใช้จ่าย (รายได้) ภาษีเงินได้	109,220	131,905	(17,642)	(4,638)

ตามพระราชกฤษฎีกาฉบับที่ 555 พ.ศ. 2555 ออกตามความในประมวลรัษฎากรว่าด้วยการลดอัตราและยกเว้นรัษฎากร ซึ่งมีผลบังคับใช้ตั้งแต่วันที่ 27 ธันวาคม 2555 อัตราภาษีเงินได้นิติบุคคลให้ลดจากร้อยละ 23 เป็นร้อยละ 20 ของกำไรสุทธิเป็นเวลาสองรอบระยะเวลาบัญชีถัดมาที่เริ่มในหรือหลังวันที่ 1 มกราคม 2555 แต่ไม่เกินวันที่ 31 ธันวาคม 2557

สินทรัพย์และหนี้สินภาษีเงินได้รอการตัดบัญชี ณ วันที่ 31 ตุลาคม 2557 และ 2556 ได้แสดงตามอัตราภาษีเงินได้นิติบุคคลที่เปลี่ยนแปลงตามพระราชกฤษฎีกาฉบับที่ 555 ลงวันที่ 26 ธันวาคม 2555



21.2 สินทรัพย์ภาษีเงินได้รอการตัดบัญชี - สุทธิ ณ วันที่ 31 ตุลาคม มีดังนี้

หน่วย : พันบาท

	รวมการเงินรวม		รวมการเงินเฉพาะกิจการ	
	2557	2556	2557	2556
สินทรัพย์ภาษีเงินได้รอการตัดบัญชี - สุทธิ				
ภาระผูกพันผลประโยชน์พนักงาน	1,257	354	-	-
ขาดทุนสะสมยกไป	76	-	-	-
ค่าเสื่อมราคา	(228)	-	-	-
ค่าเผื่อการลดมูลค่าของสินค้า	14,915	-	-	-
ผลกำไรจากการตีราคาสินทรัพย์	(10,707)	-	-	-
อื่น ๆ	436	-	-	-
สินทรัพย์ภาษีเงินได้รอการตัดบัญชี - สุทธิ	5,749	354	-	-

รายการเคลื่อนไหวของสินทรัพย์ภาษีเงินได้รอการตัดบัญชีที่เกิดขึ้นสำหรับปีสิ้นสุดวันที่ 31 ตุลาคม มีดังนี้

หน่วย : พันบาท

2557	รวมการเงินรวม				
	ณ วันที่ 1 พฤศจิกายน 2556	รายการที่รับรู้ ในกำไร ขาดทุน	รายการที่รับรู้ ในกำไรขาดทุน เบ็ดเสร็จอื่น	รายการที่รับรู้ ในส่วนของ ผู้ถือหุ้นโดยตรง	ณ วันที่ 31 ตุลาคม 2557
สินทรัพย์ภาษีเงินได้					
รอการตัดบัญชี - สุทธิ					
ภาระผูกพันผลประโยชน์พนักงาน	354	499	404	-	1,257
ขาดทุนสะสมยกไป	-	76	-	-	76
ค่าเสื่อมราคา	-	(228)	-	-	(228)
ค่าเผื่อการลดมูลค่าของสินค้า	-	14,915	-	-	14,915
ผลกำไรจากการตีราคาสินทรัพย์	-	-	(10,707)	-	(10,707)
อื่น ๆ	-	436	-	-	436
สินทรัพย์ภาษีเงินได้					
รอการตัดบัญชี - สุทธิ	354	15,698	(10,303)	-	5,749

หน่วย : พันบาท

2556	รวมการเงินรวม				
	ณ วันที่ 1 พฤศจิกายน 2555	รายการที่รับรู้ ในกำไร ขาดทุน	รายการที่รับรู้ ในกำไรขาดทุน เบ็ดเสร็จอื่น	รายการที่รับรู้ ในส่วนของ ผู้ถือหุ้นโดยตรง	ณ วันที่ 31 ตุลาคม 2556
สินทรัพย์ภาษีเงินได้					
รอการตัดบัญชี - สุทธิ					
ภาระผูกพันผลประโยชน์พนักงาน	405	(51)	-	-	354
ขาดทุนสะสมยกไป	994	(994)	-	-	-
ค่าเสื่อมราคา	(152)	152	-	-	-
ผลกำไรจากการตีราคาสินทรัพย์	(694)	-	694	-	-
อื่น ๆ	7	(7)	-	-	-
สินทรัพย์ภาษีเงินได้					
รอการตัดบัญชี - สุทธิ	560	(900)	694	-	354



สินทรัพย์ภาษีเงินได้ที่ยังไม่ได้รับรู้ ณ วันที่ 31 ตุลาคม มีดังนี้

หน่วย : ล้านบาท

	งบการเงินรวม	
	2557	2556
รายการคงต่อไปนี้ไม่ได้รับรู้เป็นสินทรัพย์ภาษีเงินได้รอตัดบัญชี		
ผลแตกต่างชั่วคราว	(15,877)	4,460
ขาดทุนสะสม	89,212	41,769
	73,335	46,229

ขาดทุนสะสมจำนวนเงิน 89.21 ล้านบาท เป็นขาดทุนทางภาษีที่จะสิ้นอายุในปี 2560 จำนวน 61.09 ล้านบาท และที่จะสิ้นอายุในปี 2562 จำนวน 28.12 ล้านบาท

21.3 หนี้สินภาษีเงินได้รอการตัดบัญชี - สุทธิ ณ วันที่ 31 ตุลาคม มีดังนี้

หน่วย : ล้านบาท

	งบการเงินรวม		งบการเงินเฉพาะกิจการ	
	2557	2556	2557	2556
หนี้สินภาษีเงินได้รอการตัดบัญชี - สุทธิ				
ค่าเผื่อหนี้สงสัยจะสูญ	(21,895)	(30,933)	(5,180)	(4,982)
ค่าเผื่อการลดมูลค่าของสินค้า	(13,128)	(6,292)	-	-
ค่าเผื่อการค้อยค่าเงินลงทุนระยะยาวอื่น	(1,180)	(1,609)	(1,177)	(1,177)
ภาระผูกพันผลประโยชน์พนักงาน	(44,838)	(35,559)	(18,730)	(14,692)
ผลกำไรจากการตีราคาสินทรัพย์	436,787	441,705	129,370	131,887
ขาดทุนสะสมยกไป	(62,888)	(4,147)	(19,237)	-
ค่าเสื่อมราคา	87,925	95,548	(13,276)	(14,991)
อื่น ๆ	(8,358)	(10,975)	(1,593)	(1,774)
หนี้สินภาษีเงินได้รอการตัดบัญชี - สุทธิ	372,425	447,738	70,177	94,271

รายการเคลื่อนไหวของหนี้สินภาษีเงินได้รอการตัดบัญชีที่เกิดขึ้นสำหรับปีสิ้นสุดวันที่ 31 ตุลาคม มีดังนี้

หน่วย : ล้านบาท

2557	งบการเงินรวม			
	ณ วันที่ 1 พฤศจิกายน 2556	รายการที่รับรู้ ในกำไร ขาดทุน	รายการที่รับรู้ ในกำไรขาดทุน เบ็ดเสร็จอื่น	ณ วันที่ 31 ตุลาคม 2557
หนี้สินภาษีเงินได้รอการตัดบัญชี - สุทธิ				
ค่าเผื่อหนี้สงสัยจะสูญ	(30,933)	9,076	(38)	(21,895)
ค่าเผื่อการลดมูลค่าของสินค้า	(6,292)	(6,836)	-	(13,128)
ค่าเผื่อการค้อยค่าเงินลงทุนระยะยาวอื่น	(1,609)	429	-	(1,180)
ภาระผูกพันผลประโยชน์พนักงาน	(35,559)	556	(9,835)	(44,838)
ผลกำไรจากการตีราคาสินทรัพย์	441,705	-	(4,918)	436,787
ขาดทุนสะสมยกไป	(4,147)	(58,410)	(331)	(62,888)
ค่าเสื่อมราคา	95,548	(10,955)	3,332	87,925
อื่น ๆ	(10,975)	2,761	(144)	(8,358)
หนี้สินภาษีเงินได้รอการตัดบัญชี - สุทธิ	447,738	(63,379)	(11,934)	372,425



หน่วย : พันบาท

2556	งบการเงินรวม			
	ณ วันที่ 1 พฤศจิกายน 2555	รายการที่รับรู้ ในกำไร ขาดทุน	รายการที่รับรู้ ในกำไรขาดทุน เบ็ดเสร็จอื่น	ณ วันที่ 31 ตุลาคม 2556
หนี้สินภาษีเงินได้รอการตัดบัญชี - สุทธิ				
ค่าเผื่อหนี้สงสัยจะสูญ	(20,841)	(10,092)	-	(30,933)
ค่าเผื่อการลดมูลค่าของสินค้า	(5,656)	(636)	-	(6,292)
ค่าเผื่อการค้อยค่าเงินลงทุนระยะยาวอื่น	(1,609)	-	-	(1,609)
ภาระผูกพันผลประโยชน์พนักงาน	(34,278)	(1,281)	-	(35,559)
ผลกำไรจากการตีราคาสินทรัพย์	416,269	-	25,436	441,705
ขาดทุนสะสมยกไป	(3,059)	(1,471)	383	(4,147)
ค่าเสื่อมราคา	96,944	(1,396)	-	95,548
อื่น ๆ	(12,719)	1,744	-	(10,975)
หนี้สินภาษีเงินได้รอการตัดบัญชี - สุทธิ	435,051	(13,132)	25,819	447,738

หน่วย : พันบาท

2557	งบการเงินเฉพาะกิจการ			
	ณ วันที่ 1 พฤศจิกายน 2556	รายการที่รับรู้ ในกำไร ขาดทุน	รายการที่รับรู้ ในกำไรขาดทุน เบ็ดเสร็จอื่น	ณ วันที่ 31 ตุลาคม 2557
หนี้สินภาษีเงินได้รอการตัดบัญชี - สุทธิ				
ค่าเผื่อหนี้สงสัยจะสูญ	(4,982)	(198)	-	(5,180)
ค่าเผื่อการค้อยค่าเงินลงทุนระยะยาวอื่น	(1,177)	-	-	(1,177)
ภาระผูกพันผลประโยชน์พนักงาน	(14,692)	(648)	(3,390)	(18,730)
ผลกำไรจากการตีราคาสินทรัพย์	131,887	-	(2,517)	129,370
ขาดทุนสะสมยกไป	-	(19,237)	-	(19,237)
ค่าเสื่อมราคา	(14,990)	1,714	-	(13,276)
อื่น ๆ	(1,775)	182	-	(1,593)
หนี้สินภาษีเงินได้รอการตัดบัญชี - สุทธิ	94,271	(18,187)	(5,907)	70,177

หน่วย : พันบาท

2556	งบการเงินเฉพาะกิจการ			
	ณ วันที่ 1 พฤศจิกายน 2555	รายการที่รับรู้ ในกำไร ขาดทุน	รายการที่รับรู้ ในกำไรขาดทุน เบ็ดเสร็จอื่น	ณ วันที่ 31 ตุลาคม 2556
หนี้สินภาษีเงินได้รอการตัดบัญชี - สุทธิ				
ค่าเผื่อหนี้สงสัยจะสูญ	(3,389)	(1,593)	-	(4,982)
ค่าเผื่อการค้อยค่าเงินลงทุนระยะยาวอื่น	(1,177)	-	-	(1,177)
ภาระผูกพันผลประโยชน์พนักงาน	(13,935)	(757)	-	(14,692)
ผลกำไรจากการตีราคาสินทรัพย์	105,876	-	26,011	131,887
ค่าเสื่อมราคา	472	(15,462)	-	(14,990)
อื่น ๆ	(7,754)	5,979	-	(1,775)
หนี้สินภาษีเงินได้รอการตัดบัญชี - สุทธิ	80,093	(11,833)	26,011	94,271



22. การระดมเงินผลประโยชน์พนักงาน

บริษัทและบริษัทย่อยมีโครงการผลประโยชน์พนักงานหลังจากออกจากงานตามพระราชบัญญัติคุ้มครองแรงงานและตามระเบียบการเกษียณอายุพนักงานของบริษัทและบริษัทย่อย ซึ่งจัดเป็นโครงการผลประโยชน์ที่กำหนดไว้ที่ไม่ได้จัดให้มีกองทุน

จำนวนที่รับรู้ในงบกำไรขาดทุนตามโครงการผลประโยชน์พนักงานหลังจากออกจากงานสำหรับปีสิ้นสุดวันที่ 31 ตุลาคม มีดังนี้

หน่วย : ล้านบาท

	รวมการเงินรวม		รวมการเงินเฉพาะกิจการ	
	2557	2556	2557	2556
ต้นทุนบริการปัจจุบัน	4,091	5,191	1,365	2,582
ต้นทุนดอกเบี้ย	3,100	6,474	1,259	2,989
รวม	7,191	11,665	2,624	5,571

การเปลี่ยนแปลงมูลค่าปัจจุบันของภาระผูกพันผลประโยชน์พนักงานสำหรับปีสิ้นสุดวันที่ 31 ตุลาคม มีดังนี้

หน่วย : ล้านบาท

	รวมการเงินรวม		รวมการเงินเฉพาะกิจการ	
	2557	2556	2557	2556
ภาระผูกพันผลประโยชน์พนักงานยกมา	179,828	175,548	73,459	69,674
ต้นทุนบริการปัจจุบัน	4,091	5,191	1,365	2,582
ต้นทุนดอกเบี้ย	3,100	6,474	1,259	2,989
ขาดทุนจากการประมาณการตามหลักคณิตศาสตร์				
ประกันภัยของภาระผูกพัน	53,598	-	19,676	-
ผลประโยชน์ที่จ่ายระหว่างปี	(12,517)	(7,385)	(2,110)	(1,786)
ภาระผูกพันผลประโยชน์พนักงานยกไป	228,100	179,828	93,649	73,459

ข้อสมมติในการประมาณการตามหลักคณิตศาสตร์ประกันภัยที่สำคัญที่ใช้ในการประมาณการภาระผูกพันผลประโยชน์พนักงาน ณ วันที่ 31 ตุลาคม มีดังต่อไปนี้

หน่วย : ล้านบาท

	ณ วันที่ 31 ตุลาคม 2557	
	รวมการเงินรวม ร้อยละ	รวมการเงินเฉพาะกิจการ ร้อยละ
อัตราคิดลด	3.49 - 4.23	4.07 - 4.08
อัตราการเพิ่มขึ้นของเงินเดือนในอนาคต	6.00	6.00
อัตราส่วนของพนักงานที่เลือกลาออกก่อนเกษียณอายุ (ขึ้นอยู่กับช่วงอายุของพนักงาน)		
- พนักงานรายเดือน	9.00 - 100.00	9.00 - 100.00
- พนักงานรายวัน	4.00 - 60.00	16.00 - 60.00



หน่วย : พันบาท

	ณ 31 ตุลาคม 2556	
	งบการเงินรวม ร้อยละ	งบการเงินเฉพาะ ร้อยละ
อัตราคิดลด	3.49 - 4.44	4.07 - 4.12
อัตราการเพิ่มขึ้นของเงินเดือนในอนาคต	5.00 - 6.00	6.00
อัตราส่วนของพนักงานที่เลือกลาออกก่อนเกษียณอายุ (ขึ้นอยู่กับช่วงอายุของพนักงาน)		
- พนักงานรายเดือน	2.00 - 46.00	8.00 - 24.00
- พนักงานรายวัน	8.00 - 81.00	19.00 - 67.00

23. ทูนอนหุ้นและใบสำคัญแสดงสิทธิ

23.1 สำหรับปีสิ้นสุดวันที่ 31 ตุลาคม 2556 บริษัทได้ออกหุ้นสามัญใหม่จำนวน 128.88 ล้านหุ้น มูลค่าหุ้นละ 1 บาท เป็นจำนวนรวม 128.88 ล้านบาท เพื่อรองรับการใช้สิทธิแปลงสภาพซึ่งแปลงเป็นหุ้นสามัญในราคาแปลงสภาพ 10 บาทต่อ 1 หุ้นสามัญ

ณ วันที่ 15 มีนาคม 2556 ซึ่งเป็นวันสุดท้ายของการใช้สิทธิของใบสำคัญแสดงสิทธิมีใบสำคัญแสดงสิทธิที่ยังไม่มีการใช้สิทธิคงเหลือจำนวน 352,510 หน่วย ใบสำคัญแสดงสิทธิคงเหลือดังกล่าวจึงสิ้นสภาพลงทันที

รายการเคลื่อนไหวของหุ้นสามัญสำหรับปีสิ้นสุดวันที่ 31 ตุลาคม 2556 มีดังนี้

	มูลค่า หุ้นละ บาท	2556	
		จำนวนหุ้น ล้านหุ้น	จำนวนเงิน ล้านบาท
ทุนที่ออกและชำระแล้ว			
ณ วันที่ 1 พฤศจิกายน	1	1,575.77	1,575.77
ออกหุ้นสามัญในระหว่างปี	1	128.88	128.88
		1,704.65	1,704.65
หัก ทุนหุ้นซื้อคืน	12.702	(34.10)	(433.15)
ณ วันที่ 31 ตุลาคม	1	1,670.55	1,271.50

23.2 ทุนหุ้นซื้อคืนและสำรองสำหรับหุ้นหุ้นซื้อคืน

เมื่อวันที่ 25 มกราคม 2556 ที่ประชุมคณะกรรมการบริษัทครั้งที่ 1/2556 มีมติอนุมัติโครงการซื้อคืนหุ้นสามัญจำนวน 78,788,404 หุ้น (หรือคิดเป็นร้อยละ 5 ของจำนวนหุ้นที่ออกและเรียกชำระแล้วทั้งหมด) โดยเป็นการซื้อคืนในตลาดหลักทรัพย์แห่งประเทศไทยในราคาไม่เกินราคาปิดถัวเฉลี่ย 5 วันทำการก่อนการซื้อหุ้นบวกด้วยร้อยละ 15 ของราคาปิดถัวเฉลี่ยนั้น วงเงินในการซื้อหุ้นคืนไม่เกิน 1,000 ล้านบาท โดยมีกำหนดระยะเวลาในการซื้อหุ้นคืนตั้งแต่วันที่ 1 มีนาคม 2556 ถึงวันที่ 30 สิงหาคม 2556 ส่วนระยะเวลาในการจำหน่ายหุ้นที่ซื้อคืนจะพิจารณาโดยคณะกรรมการของบริษัท ภายหลังจาก 6 เดือนนับจากวันที่ซื้อหุ้นคืนเสร็จสิ้นแล้วไม่เกิน 3 ปี และกำหนดราคาจำหน่ายไม่ต่ำกว่าร้อยละ 85 ของราคาปิดเฉลี่ย 5 วันทำการซื้อขายก่อนการขายหุ้นหุ้นซื้อคืน

ณ วันที่ 31 ตุลาคม 2557 และ 2556 บริษัทมีหุ้นหุ้นซื้อคืนในบัญชีจำนวน 34.10 ล้านหุ้น มีต้นทุนเฉลี่ยหุ้นละ 12.702 บาท เป็นต้นทุนรวม 433.15 ล้านบาท หุ้นหุ้นซื้อคืนจำนวน 34.10 ล้านหุ้นนี้เมื่อคำนวณตามมูลค่าที่ตราไว้หุ้นละ 1 บาท จะเป็นร้อยละ 2 ของทุนที่ชำระแล้ว โดยบริษัทสามารถถือหุ้นหุ้นซื้อคืนจำนวนดังกล่าวได้ไม่เกิน 3 ปีนับจากวันที่ซื้อคืนแล้วเสร็จ



24. เงินปันผลจ่ายและทุนสำรองตามกฎหมาย

เงินปันผลจ่าย	อนุมัติโดย	จำนวนหุ้น พันล้านหุ้น	เงินปันผล จ่ายต่อหุ้น บาท	เงินปันผลจ่าย ล้านบาท	วันที่จ่ายเงินปันผล
- จ่ายปันผลจากการดำเนินงานของบริษัท ตั้งแต่วันที่ 1 พฤศจิกายน 2555 ถึงวันที่ 31 ตุลาคม 2556	ที่ประชุมสามัญผู้ถือหุ้น ประจำปีครั้งที่ 1/2556 เมื่อวันที่ 26 กุมภาพันธ์ 2557	1.67	0.35	584.69	26 มีนาคม 2557
- จ่ายปันผลจากการดำเนินงานของบริษัท ตั้งแต่วันที่ 1 พฤศจิกายน 2554 ถึงวันที่ 31 ตุลาคม 2555	ที่ประชุมสามัญผู้ถือหุ้น ประจำปีครั้งที่ 1/2556 เมื่อวันที่ 28 กุมภาพันธ์ 2556	1.62	0.50	811.70	28 มีนาคม 2556

ตามพระราชบัญญัติบริษัทมหาชนจำกัด พ.ศ. 2535 บริษัทจะต้องจัดสรรกำไรสุทธิประจำปีส่วนหนึ่งไว้เป็นทุนสำรองตามกฎหมายไม่น้อยกว่าร้อยละห้าของกำไรสุทธิประจำปีหักด้วยขาดทุนสะสมยกมา (ถ้ามี) จนกว่าทุนสำรองนี้จะมีจำนวนไม่น้อยกว่าร้อยละสิบของทุนจดทะเบียน ทุนสำรองตามกฎหมายดังกล่าว ไม่สามารถนำไปจ่ายเป็นเงินปันผลได้

ณ วันที่ 31 ตุลาคม 2557 และ 2556 ทุนสำรองตามกฎหมายของบริษัทมีจำนวนเงินเท่ากับร้อยละสิบของทุนจดทะเบียนแล้ว

25. ค่าตอบแทนผู้บริหาร

ค่าตอบแทนผู้บริหารได้รวมค่าตอบแทนกรรมการ ซึ่งเป็นผลประโยชน์ที่จ่ายให้แก่กรรมการของบริษัทและบริษัทย่อย ตามมาตรา 90 ของพระราชบัญญัติบริษัทมหาชนจำกัด โดยไม่รวมเงินเดือน และประโยชน์ที่เกี่ยวข้องที่จ่ายให้กับกรรมการบริหารของบริษัทและบริษัทย่อย สำหรับปีสิ้นสุดวันที่ 31 ตุลาคม ดังนี้

หน่วย : พันบาท

	รวมการเงินรวม		รวมการเงินเฉพาะกิจการ	
	2557	2556	2557	2556
สำหรับปีสิ้นสุดวันที่ 31 ตุลาคม	20.50	20.70	9.38	8.82

26. การจัดการส่วนทุน

วัตถุประสงค์หลักของบริษัทและบริษัทย่อยในการจัดการส่วนทุนคือ การดำรงไว้ซึ่งความสามารถในการดำเนินงานอย่างต่อเนื่อง การดำรงไว้ซึ่งโครงสร้างของทุนที่เหมาะสม และการรักษาอัตราส่วนหนี้สินที่มีดอกเบี้ยต่อส่วนของผู้ถือหุ้นไม่ให้เกินข้อกำหนดของสัญญากู้ยืมเงิน (ดูหมายเหตุข้อ 17 และข้อ 20)

ณ วันที่ 31 ตุลาคม อัตราส่วนหนี้สินที่มีดอกเบี้ยต่อส่วนของผู้ถือหุ้นและอัตราส่วนหนี้สินต่อส่วนของผู้ถือหุ้นมีดังนี้

หน่วย : พันบาท

	รวมการเงินรวม		รวมการเงินเฉพาะกิจการ	
	2557	2556	2557	2556
หนี้สินที่มีดอกเบี้ยต่อส่วนของผู้ถือหุ้น	1.48 : 1.00	1.39 : 1.00	1.80 : 1.00	1.88 : 1.00
หนี้สินต่อส่วนของผู้ถือหุ้น	1.71 : 1.00	1.63 : 1.00	1.96 : 1.00	2.07 : 1.00



27. ค่าใช้จ่ายตามลักษณะ

รายการค่าใช้จ่ายตามลักษณะที่สำคัญ สำหรับปีสิ้นสุดวันที่ 31 ตุลาคม ได้แก่

หน่วย : พันบาท

	งบการเงินรวม		งบการเงินเฉพาะกิจการ	
	2557	2556	2557	2556
เงินเดือน ค่าแรง และผลประโยชน์อื่นของพนักงาน	1,315,395	1,170,146	473,523	322,560
ค่าเสื่อมราคา	1,127,167	920,651	312,949	231,061
ค่าเชื้อเพลิง	232,857	353,586	362,039	208,896
ค่าธรรมเนียมนำส่งกองทุนอ้อยและน้ำตาลทราย	991,773	1,033,098	408,706	424,393
ค่าซ่อมแซมบำรุงรักษา	577,723	581,568	185,884	201,384
ค่าใช้จ่ายในการขนส่ง	726,044	489,794	295,761	118,925
วัตถุดิบและวัสดุสิ้นเปลืองใช้ไป	11,512,860	11,867,108	4,323,806	3,268,716
ซื้อสินค้าสำเร็จรูป	306,230	371,356	2,060,899	1,397,692
การเปลี่ยนแปลงในสินค้าสำเร็จรูปและสินค้าระหว่างผลิต	(950,410)	(450,360)	(151,780)	(379,272)
ขาดทุนจากกากอ้อยเสียหาย	3,210	24,355	-	-
ขาดทุนจากมูลค่าราคาหุ้นสินค้าสูงกว่ามูลค่าสุทธิที่ได้รับ (โอนกลับ)	93,664	(16,037)	338	(23,609)
ค่าตอบแทนผู้บริหาร	193,074	181,910	48,704	42,947
ต้นทุนทางการเงิน	834,339	671,946	494,639	372,148
ค่าใช้จ่ายดำเนินงานอื่น	762,130	726,160	268,529	265,014
รวม	17,726,056	17,925,281	9,083,997	6,450,855

28. กำไรต่อหุ้น

กำไรต่อหุ้นขั้นพื้นฐาน คำนวณโดยการหารกำไรสำหรับปีที่เป็นของผู้ถือหุ้นสามัญของบริษัทด้วยจำนวนหุ้นสามัญถัวเฉลี่ยถ่วงน้ำหนักที่ถือโดยบุคคลภายนอกในระหว่างปี กำไรต่อหุ้นขั้นพื้นฐานสำหรับปีสิ้นสุดวันที่ 31 ตุลาคม มีดังนี้

2557

	งบการเงินรวม			งบการเงินเฉพาะกิจการ		
	กำไร	จำนวนหุ้น	กำไร	กำไร	จำนวนหุ้น	กำไร
	สำหรับปี	พันหุ้น	ต่อหุ้น	สำหรับปี	พันหุ้น	ต่อหุ้น
<u>กำไรต่อหุ้นขั้นพื้นฐาน</u>						
กำไรสำหรับปีที่เป็นของผู้ถือหุ้นสามัญ	1,626,216	1,670,547	0.973	1,189,617	1,670,547	0.712

2556

	งบการเงินรวม			งบการเงินเฉพาะกิจการ		
	กำไร	จำนวนหุ้น	กำไร	กำไร	จำนวนหุ้น	กำไร
	สำหรับปี	พันหุ้น	ต่อหุ้น	สำหรับปี	พันหุ้น	ต่อหุ้น
<u>กำไรต่อหุ้นขั้นพื้นฐาน</u>						
กำไรสำหรับปีที่เป็นของผู้ถือหุ้นสามัญ	1,676,078	1,660,017*	1.010	1,138,609	1,660,017*	0.686

ณ วันที่ 31 ตุลาคม 2557 และ 2556 จำนวนหุ้นที่นำมาคำนวณกำไรต่อหุ้นขั้นพื้นฐานเป็นจำนวนหุ้นสามัญที่ได้มีการปรับปรุงด้วยจำนวนหุ้นทุนซื้อคืนจำนวน 34.10 ล้านหุ้นแล้ว บริษัทไม่มีหุ้นสามัญเทียบเท่าอื่นคงเหลือเพื่อนำมาคำนวณกำไรต่อหุ้นปรับลด

* เป็นจำนวนหุ้นสามัญถัวเฉลี่ยถ่วงน้ำหนักคำนวณตามสัดส่วนของเวลาการออกหุ้นสามัญในระหว่างงวด



29. การเสนอข้อมูลเกี่ยวกับส่วนงานดำเนินงาน

กลุ่มบริษัทได้นำเสนอข้อมูลเกี่ยวกับส่วนงานดำเนินงานตามมุมมองผู้บริหาร โดยพิจารณาจากการบริหารจัดการและการจัดการและโครงสร้างการบริหารและการรายงานภายในของกลุ่มบริษัทเป็นเกณฑ์ในการกำหนดส่วนงาน

กลุ่มบริษัทจำแนกส่วนงานดำเนินงานตามธุรกิจหลักได้ดังนี้

กลุ่มธุรกิจผลิตและจำหน่ายน้ำตาลทรายและกากน้ำตาล

ดำเนินธุรกิจผลิตและจำหน่ายน้ำตาลทรายและกากน้ำตาลให้แก่ผู้ประกอบการในอุตสาหกรรม ผู้ประกอบการที่เป็นผู้ผลิตผลิตภัณฑ์เพื่อการส่งออก และบริษัทผู้ค้ำน้ำตาลต่างประเทศ

กลุ่มธุรกิจผลิตและจำหน่ายแอลกอฮอล์

ดำเนินธุรกิจผลิตและจำหน่ายแอลกอฮอล์ให้แก่บริษัทน้ำมันทั้งในและต่างประเทศ

กลุ่มธุรกิจผลิตและจำหน่ายไฟฟ้า

ดำเนินธุรกิจผลิตและจำหน่ายพลังงานไฟฟ้าให้แก่การไฟฟ้าฝ่ายผลิตแห่งประเทศไทย และบริษัทในกลุ่มบริษัท

กลุ่มธุรกิจให้เช่าอสังหาริมทรัพย์

ดำเนินธุรกิจให้เช่าอสังหาริมทรัพย์ประเภทอาคารสำนักงานและกิจการรีสอร์ทเพื่อการพักผ่อน สำหรับเป็นศูนย์อบรมและสัมมนา

กลุ่มธุรกิจผลิตแป้งสาลี

ดำเนินธุรกิจผลิตและจำหน่ายแป้งสาลีให้แก่ผู้ประกอบการในอุตสาหกรรม

กลุ่มบริษัทจำแนกส่วนงานตามภูมิศาสตร์ออกเป็น การประกอบกิจการในประเทศ และต่างประเทศ โดยต่างประเทศ ประกอบด้วย สาธารณรัฐประชาธิปไตยประชาชนลาว และราชอาณาจักรกัมพูชา

ข้อมูลเกี่ยวกับลูกค้ารายใหญ่

สำหรับปีสิ้นสุดวันที่ 31 ตุลาคม 2557 และ 2556 กลุ่มบริษัทมีรายได้จากลูกค้าภายนอกรายหนึ่งจากธุรกิจผลิตไฟฟ้าเป็นจำนวนรวมประมาณ 1,140.84 ล้านบาท และ 1,028.61 ล้านบาท ตามลำดับ จากยอดรายได้รวมของกลุ่มบริษัท

ข้อมูลเกี่ยวกับส่วนงานดำเนินงานของกลุ่มบริษัท แสดงดังนี้

งบกำไรขาดทุนรวม

สำหรับปีสิ้นสุดวันที่ 31 ตุลาคม 2557 และ 2556

หน่วย : ล้านบาท

	ธุรกิจผลิตและจำหน่ายน้ำตาลทรายและกากน้ำตาล		ธุรกิจผลิตและจำหน่ายแอลกอฮอล์		ธุรกิจผลิตและจำหน่ายไฟฟ้า		ธุรกิจให้เช่าอสังหาริมทรัพย์		ธุรกิจแป้งสาลี		ธุรกิจอื่นๆ		รายการระหว่างกัน		รวม			
	2557	2556	2557	2556	2557	2556	2557	2556	2557	2556	2557	2556	2557	2556	2557	2556		
	ไทย	ต่างประเทศ	ไทย	ไทย	ไทย	ไทย	ไทย	ไทย	ไทย	ไทย	ไทย	ไทย	ไทย	ไทย	ไทย	ไทย		
รายได้จากลูกค้าภายนอก	13,211	282	11,737	794	2,391	2,344	1,141	1,029	436	294	1,039	958	685	1,785	-	-	19,185	18,941
รายได้จากลูกค้าภายใน	5,787	143	5,542	245	-	-	1,353	1,123	65	72	17	20	1,324	458	(8,689)	(7,460)	-	-
รวม	18,998	425	17,279	1,039	2,391	2,344	2,494	2,152	501	366	1,056	978	2,009	2,243	(8,689)	(7,460)	19,185	18,941
กำไร (ขาดทุน) จากการดำเนินงาน	4,223	41	3,790	162	718	739	1,192	1,092	333	305	180	195	88	(95)	(1,584)	(1,432)	5,191	4,756
ค่าใช้จ่ายในการขายและ																		
การบริหารและค่าใช้จ่ายอื่น																	(2,452)	(2,292)
ต้นทุนทางการเงิน	(686)	(74)	(538)	(81)	(1)	(5)	(134)	(87)	(37)	-	(9)	(14)	(13)	(59)	120	112	(834)	(672)
ส่วนแบ่งขาดทุนจากเงินลงทุนในบริษัทร่วม																	(11)	-
ค่าใช้จ่ายภาษีเงินได้																	(109)	(132)
กำไรสุทธิ																	1,785	1,660
บวก (หัก) (กำไร) ขาดทุน สำหรับปี																		
ของส่วนได้เสียที่ไม่มีอำนาจควบคุม																	(159)	16
กำไรสำหรับปีส่วนที่เป็นของบริษัทใหญ่																	1,626	1,676
ดอกเบี้ยรับ	180	8	191	8	4	-	-	-	-	-	-	-	1	1	(120)	(112)	73	88
ค่าเสื่อมราคา	632	95	551	99	59	56	256	180	38	17	66	67	38	33	(11)	(8)	1,173	995
งบแสดงฐานะการเงินรวม																		
ณ วันที่ 31 ตุลาคม 2557 และ 2556																		
ลูกหนี้การค้าและลูกหนี้อื่น	3,120	50	2,029	35	179	171	207	194	51	16	160	162	136	241	(1,721)	(1,582)	2,182	1,266
สินค้าคงเหลือ	2,534	287	2,004	128	353	297	128	56	-	-	356	307	705	863	(15)	(8)	4,348	3,647
ที่ดิน อาคารและอุปกรณ์	14,039	3,233	13,071	3,102	939	890	6,852	6,506	864	751	731	404	961	1,012	(531)	(598)	27,088	25,138
สินทรัพย์ส่วนกลาง	12,612	623	14,123	547	212	112	206	254	2,643	2,433	62	52	1,487	1,208	(11,329)	(12,763)	6,516	5,966
สินทรัพย์รวม	32,305	4,193	31,227	3,812	1,683	1,470	7,393	7,010	3,558	3,200	1,309	925	3,289	3,324	(13,596)	(14,951)	40,134	36,017
หนี้สินรวม	20,462	2,735	19,693	2,245	1,008	445	3,562	4,171	1,074	3	633	277	1,089	2,149	(5,262)	(6,668)	25,301	22,315



30. การระงับและหนี้สินที่อาจเกิดขึ้น

ณ วันที่ 31 ตุลาคม 2557 และ 2556 นอกจากหนี้สินที่ปรากฏในงบแสดงฐานะการเงินแล้ว บริษัทและบริษัทย่อย ยังมีภาระผูกพันและหนี้สินที่อาจเกิดขึ้น ดังนี้

- 30.1 บริษัทและบริษัทย่อยมีภาระผูกพันเกี่ยวกับสัญญาขายสินค้าที่ยังไม่ได้ส่งมอบสำหรับงบการเงินรวมจำนวน 3,516.85 ล้านบาท และ 2,686.83 ล้านบาท ตามลำดับ และสำหรับงบการเงินเฉพาะกิจการจำนวน 1,058.62 ล้านบาท และ 847.45 ล้านบาท ตามลำดับ
- 30.2 บริษัทและบริษัทย่อยสามแห่ง ได้ออกเช็คลงวันที่ล่วงหน้าแก่ชาวไร่เพื่อรับซื้ออ้อย โดยบริษัทและบริษัทย่อยยังมีได้บันทึกภาระหนี้สินดังกล่าว เนื่องจากเช็คยังไม่ถึงกำหนดชำระและยังมิได้รับอ้อย ณ วันที่ 31 ตุลาคม ตามรายละเอียด ดังนี้

หน่วย : ล้านบาท

	งบการเงินรวม		งบการเงินเฉพาะกิจการ	
	2557	2556	2557	2556
สำหรับฤดูกาลผลิตปี 2556/2557	-	831.67	-	132.15
สำหรับฤดูกาลผลิตปี 2557/2558	1,142.68	-	241.92	-

- 30.3 บริษัทย่อยแห่งหนึ่ง ทำสัญญาซื้อขายไฟฟ้ากับการไฟฟ้าฝ่ายผลิตแห่งประเทศไทย (กฟผ.) จำนวน 2 สัญญา ดังนี้
 - สัญญาลงวันที่ 21 กุมภาพันธ์ 2548 กฟผ. ตกลงซื้อพลังงานไฟฟ้าจากบริษัทย่อย ณ อำเภอน้ำพอง จังหวัดขอนแก่น เป็นระยะเวลา 21 ปี นับตั้งแต่เดือนแรกที่มีการขายไฟฟ้า (เดือนธันวาคม 2549) ในปริมาณ 20 เมกะวัตต์ ณ ระดับแรงดันไฟฟ้า 115 กิโลโวลต์ โดยในปีที่ 2 จนถึงปีก่อนปีสุดท้าย กฟผ. ตกลงที่จะซื้อพลังงานไฟฟ้าในปริมาณไม่น้อยกว่าร้อยละ 80 ของปริมาณพลังงานไฟฟ้าตามสัญญา
 - สัญญาลงวันที่ 12 มกราคม 2553 กฟผ. ตกลงซื้อปริมาณพลังงานไฟฟ้า 22 เมกะวัตต์ ณ ระดับแรงดัน 115 กิโลโวลต์ ณ อำเภอบ่อพลอย จังหวัดกาญจนบุรี ตามราคาที่ตั้งร่วมกันในสัญญา เป็นระยะเวลา 5 ปี ตั้งแต่วันที่ 1 เมษายน 2554 บริษัทย่อยต้องแจ้งเป็นหนังสือต่อ กฟผ. เป็นเวลาไม่น้อยกว่า 30 วัน ก่อนครบกำหนดอายุสัญญาเพื่อต่ออายุสัญญาต่อไปอีกคราวละ 5 ปี บริษัทย่อยได้ยื่นหนังสือคำประกันการเสนอขายไฟฟ้า เป็นจำนวนเงิน 4.40 ล้านบาท ต่อมาเมื่อวันที่ 2 มิถุนายน 2557 กฟผ. ได้ตกลงซื้อปริมาณพลังงานไฟฟ้าเพิ่มอีก 8 เมกะวัตต์รวมเป็น 30 เมกะวัตต์ ณ ระดับแรงดัน 115 กิโลโวลต์ ตามราคาที่ตั้งร่วมกันในสัญญา เริ่มตั้งแต่วันที่ 1 กรกฎาคม 2557 สิ้นสุดวันที่ 2 พฤศจิกายน 2561
- 30.4 บริษัทย่อยแห่งหนึ่งได้รับสัมปทานประกอบกิจการไฟฟ้าจากกระทรวงพลังงาน เมื่อวันที่ 1 ตุลาคม 2548 ในเขตพื้นที่ 43 หมู่ 10 ตำบลน้ำพอง อำเภอน้ำพอง จังหวัดขอนแก่น โดยมีกำหนดอายุ 21 ปี อย่างไรก็ตาม เมื่อพระราชบัญญัติการประกอบกิจการพลังงาน พ.ศ. 2550 มีผลใช้บังคับ บริษัทย่อยดังกล่าวได้รับใบอนุญาตผลิตไฟฟ้าจากคณะกรรมการกำกับกิจการพลังงาน ซึ่งมีอายุใบอนุญาต 19 ปี สิ้นสุดเดือนธันวาคม 2571 โดยบริษัทย่อยดังกล่าวต้องปฏิบัติตามพระราชบัญญัติการประกอบกิจการพลังงาน พ.ศ. 2550 และเงื่อนไขประกอบใบอนุญาตผลิตไฟฟ้า

30.5 งบการเงินรวมและงบการเงินเฉพาะกิจการ ณ วันที่ 31 ตุลาคม มีภาระผูกพัน หนี้สินที่อาจเกิดขึ้น และวงเงินสินเชื่อ ดังนี้

หน่วย : ล้านบาท

	สกุลเงิน	งบการเงินรวม					
		ณ วันที่ 31 ตุลาคม 2557			ณ วันที่ 31 ตุลาคม 2556		
		หั่วสิน	ใช้ไป	คงเหลือ	หั่วสิน	ใช้ไป	คงเหลือ
ภาระผูกพัน							
สัญญาคำประกันการชำระหนี้ของบริษัทย่อย							
สำหรับค่านีสินทุกประเภทที่อาจเกิดขึ้น	บาท	-	7,140.55	-	-	4,395.51	-
สัญญาคำประกันการชำระหนี้ของบริษัทย่อย							
สำหรับค่านีสินทุกประเภทที่อาจเกิดขึ้น	ดอลลาร์สหรัฐ	-	48.25	-	-	12.98	-
หนี้สินที่อาจเกิดขึ้น							
หนังสือค้ำประกัน (ไม่ระบุวงเงิน)	บาท	-	96.48	-	-	86.87	-
รับรองตัวเงิน	บาท	30.00	-	30.00	30.00	-	30.00
เลตเตอร์ออฟเครดิตและเจ้าหนี้ทรัสต์รีซีที	บาท	2,281.51	222.97	2,058.54	1,453.56	153.67	1,299.89
เลตเตอร์ออฟเครดิต	ดอลลาร์สหรัฐ	23.35	3.02	20.33	17.11	1.02	16.09



หน่วย : ล้านบาท

	สกุลเงิน	ผลการดำเนินงาน					
		ณ วันที่ 31 ตุลาคม 2557			ณ วันที่ 31 ตุลาคม 2556		
		หับสิ้น	ใช้ไป	คงเหลือ	หับสิ้น	ใช้ไป	คงเหลือ
วงเงินสินเชื่อ							
เงินเบิกเกินบัญชีและเงินกู้ยืมระยะสั้น	บาท	21,657.13	5,017.60	16,639.53	19,140.05	6,614.21	12,525.84
เจ้าหนี้ทรัสต์ซีที	บาท	150.49	150.49	-	168.44	168.44	-
เงินกู้ยืมระยะสั้น	ดอลลาร์สหรัฐ	50.50	30.53	19.97	50.50	31.55	18.95
วงเงินร่วมกันในเงินกู้ยืมระยะสั้น	บาท	2,860.87	1,563.55	1,297.32	3,089.95	1,603.00	1,486.95
วงเงินร่วมกันในเงินกู้ยืมระยะสั้น	ดอลลาร์สหรัฐ	20.00	10.00	10.00	-	-	-
เงินกู้ยืมระยะยาว	บาท	6,701.46	6,286.86	414.60	6,923.32	6,923.32	-
เงินกู้ยืมระยะยาว	ดอลลาร์สหรัฐ	6.09	6.09	-	6.09	6.09	-
ภาวะผูกพัน							
สัญญาค้ำประกันการชำระหนี้ของบริษัทย่อย สำหรับค้ำหนี้สินทุกประเภทที่อาจจะเกิดขึ้น	บาท	-	3,788.55	-	-	4,395.51	-
สัญญาค้ำประกันการชำระหนี้ของบริษัทย่อย สำหรับค้ำหนี้สินทุกประเภทที่อาจจะเกิดขึ้น	ดอลลาร์สหรัฐ	-	31.63	-	-	5.34	-
หนี้สินที่อาจเกิดขึ้น							
หนังสือค้ำประกัน (ไม่ระบุวงเงิน)	บาท	-	1.33	-	-	1.33	-
เลตเตอร์ออฟเครดิตและเจ้าหนี้ทรัสต์ซีที	บาท	30.00	-	30.00	30.00	-	30.00
วงเงินสินเชื่อ							
เงินเบิกเกินบัญชีและเงินกู้ยืมระยะสั้น	บาท	7,752.13	1,278.00	6,474.13	7,130.05	4,711.00	2,419.05
เงินกู้ยืมระยะสั้น	ดอลลาร์สหรัฐ	10.50	-	10.50	30.50	30.00	0.50
วงเงินร่วมกันในเงินกู้ยืมระยะสั้น	บาท	2,860.87	1,563.55	1,297.32	3,089.95	1,603.00	1,486.95
วงเงินร่วมกันในเงินกู้ยืมระยะสั้น	ดอลลาร์สหรัฐ	20.00	10.00	10.00	-	-	-
เงินกู้ยืมระยะยาว	บาท	2,471.33	2,471.33	-	3,327.17	3,327.17	-
วงเงินร่วมกันในเงินกู้ยืมระยะยาว	บาท	-	-	-	1,000.00	1,000.00	-

ณ วันที่ 31 ตุลาคม 2557 และ 2556 เงินกู้ยืมระยะสั้นจากสถาบันการเงิน มีอัตราดอกเบี้ยร้อยละ 1.68 - 3.58 ต่อปี และร้อยละ 1.75 - 4.55 ต่อปี ตามลำดับ

สินเชื่อดังกล่าวข้างต้นบางส่วนค้ำประกันโดยที่ดินพร้อมสิ่งปลูกสร้าง เครื่องจักร สิทธิการเช่าที่ดิน ซึ่งเป็นที่ตั้งโรงงานของบริษัทย่อย และ ใบหุ้นของบริษัทที่เกี่ยวข้องกันแห่งหนึ่งที่ถือโดยผู้ถือหุ้นของบริษัทย่อย บริษัทและบริษัทย่อยค้ำประกันระหว่างกัน และการโอนสิทธิประกัน ภัยของสิ่งปลูกสร้างและเครื่องจักรแก่ผู้ให้กู้ และบางวงเงินหากมีการเบิกใช้ บริษัทและบริษัทย่อยจะต้องนำสินค้ำบางส่วนเข้าร่วม ค้ำประกันด้วย ซึ่ง ณ วันที่ 31 ตุลาคม 2557 และ 2556 บริษัทและบริษัทย่อยไม่มีการใช้วงเงินดังกล่าว

นอกจากนี้ ภาวะผูกพันร่วมกันกับวงเงินกู้ระยะยาว บริษัทและบริษัทย่อยต้องปฏิบัติตามเงื่อนไขทางการเงินบางประการ เช่น การชำระ อัตรากส่วนหนี้สินที่มีดอกเบี้ยต่อส่วนของผู้ถือหุ้น การชำระสัดส่วนการถือหุ้นในบริษัทย่อย การชำระอัตราส่วนความสามารถในการชำระหนี้ ข้อจำกัดในการก่อหนี้ระยะยาวเพิ่มเติม การเพิ่มทุนจดทะเบียนและข้อจำกัดในการจ่ายเงินปันผลของบริษัทย่อย เป็นต้น



30.6 ณ วันที่ 31 ตุลาคม ภาวะผูกพันตามสัญญาต่างๆ มีดังนี้

หน่วย : ล้านบาท

	สกุลเงิน	งบการเงินรวม			
		2557		2556	
		มูลค่าตามสัญญา	ภาวะผูกพันคงเหลือตามสัญญา	มูลค่าตามสัญญา	ภาวะผูกพันคงเหลือตามสัญญา
สัญญาก่อสร้างและจ้างเหมา	บาท	829.95	179.32	428.56	81.33
	ดอลลาร์สหรัฐ	0.11	0.10	5.00	4.00
สัญญาซื้อเครื่องจักรและอุปกรณ์	บาท	664.16	156.40	1,476.69	364.07
	ดอลลาร์สหรัฐ	33.77	18.89	29.43	10.43
สัญญาเช่า	บาท	28.48	7.82	27.96	14.36
สัญญาซื้อวัตถุดิบ	บาท	-	-	121.93	34.58
	ดอลลาร์สหรัฐ	2.74	2.74	7.63	7.63

หน่วย : ล้านบาท

	สกุลเงิน	งบการเงินเฉพาะกิจการ			
		2557		2556	
		มูลค่าตามสัญญา	ภาวะผูกพันคงเหลือตามสัญญา	มูลค่าตามสัญญา	ภาวะผูกพันคงเหลือตามสัญญา
สัญญาก่อสร้างและจ้างเหมา	บาท	666.72	118.19	278.49	47.79
สัญญาซื้อเครื่องจักรและอุปกรณ์	บาท	456.13	53.17	1,302.04	336.95
สัญญาเช่า	บาท	25.18	6.44	27.96	14.36

ณ วันที่ 31 ตุลาคม ภาวะผูกพันตามสัญญาเช่าที่จะต้องจ่ายในแต่ละปี ดังต่อไปนี้

หน่วย : ล้านบาท

	งบการเงินรวม	
	2557	2556
ภายใน 1 ปี	3.55	7.00
มากกว่า 1 ปี แต่ไม่เกิน 5 ปี	2.89	7.36
รวม	6.44	14.36

30.7 สัญญาอื่นที่สำคัญ

30.7.1 เมื่อวันที่ 16 กุมภาพันธ์ 2549 บริษัท น้ำตาลสะพานนะเขค จำกัด (บริษัทย่อย) ได้ทำสัญญาพัฒนาพื้นที่ในสาธารณรัฐประชาธิปไตยประชาชนลาวกับรัฐบาลของประเทศดังกล่าว เพื่อใช้เป็นอาคารสำนักงานของบริษัทย่อย อาคารโรงงาน ถนน และพื้นที่ปลูกอ้อย รวม 10,000 เฮกตาร์ โดยมีกำหนดระยะเวลา 30 ปี และสามารถต่อสัญญาได้อีก 20 ปี หากได้รับความเห็นชอบจากคู่สัญญา ณ วันที่ 31 ตุลาคม 2557 และ 2556 บริษัทย่อยได้ใช้พื้นที่แล้ว จำนวน 5,053.61 เฮกตาร์ โดยมีอัตราค่าเช่าจำนวน 6 ดอลลาร์สหรัฐต่อเฮกตาร์ต่อปี



- 30.7.2 Koh Kong Plantation Company Limited และ Koh Kong Sugar Industry Co., Ltd. (บริษัทย่อย) ได้เข้าร่วมลงนามในบันทึกความเข้าใจ (MOU) กับรัฐบาลของราชอาณาจักรกัมพูชา เมื่อวันที่ 2 สิงหาคม 2549 เพื่อก่อตั้งโรงงานน้ำตาล พร้อมทั้งได้รับสัมปทานพื้นที่เพาะปลูกอ้อยในจังหวัดเกาะกง ประเทศกัมพูชา จำนวน 19,100 เฮกตาร์ อายุสัมปทาน 90 ปี โดยไม่มีค่าเช่าใน 4 ปีแรก และหลังจากนั้นคิดค่าเช่าในอัตรา 1 - 4 ดอลลาร์สหรัฐต่อเฮกตาร์ต่อปี ณ วันที่ 31 ตุลาคม 2557 และ 2556 บริษัทย่อยได้ใช้พื้นที่แล้ว จำนวน 10,481.76 เฮกตาร์
- 30.7.3 บริษัทย่อยในราชอาณาจักรกัมพูชาแห่งหนึ่งทำสัญญาเช่าที่ดินระยะยาว 2 ฉบับ กับบุคคล ภายนอก เพื่อสร้างท่าเรือและที่คั่นรอการพัฒนาในวันที่ 31 พฤษภาคม 2550 และวันที่ 1 มิถุนายน 2550 ตามลำดับ ระยะเวลา 90 ปี เท่ากันทั้งสองสัญญา โดยบริษัทย่อยได้จ่ายเงินค่าเช่าล่วงหน้าไปแล้วทั้งจำนวน 476,953 ดอลลาร์สหรัฐ ณ วันที่ 31 ตุลาคม 2557 และ 2556 คงเหลือ ค่าเช่าจ่ายล่วงหน้าจำนวน 0.44 ล้านดอลลาร์สหรัฐ และจำนวน 0.45 ล้านดอลลาร์สหรัฐตามลำดับ

31. เครื่องมือทางการเงิน

นโยบายการบริหารความเสี่ยงทางการเงิน

บริษัทและบริษัทย่อยมีความเสี่ยงอันเนื่องมาจากการเปลี่ยนแปลงของอัตราดอกเบี้ย อัตราแลกเปลี่ยนเงินตราต่างประเทศในตลาด อัตราการเปลี่ยนแปลงของราคาสินค้าที่เกี่ยวข้อง และจากการที่คู่สัญญา ไม่ปฏิบัติตามสัญญา ซึ่งบริษัทและบริษัทย่อยพิจารณาใช้เครื่องมือทางการเงินที่เหมาะสมเพื่อป้องกันความเสี่ยงดังกล่าว อย่างไรก็ตาม บริษัทและบริษัทย่อยไม่มีนโยบายที่จะถือหรือออกเครื่องมือทางการเงินเพื่อการเก็งกำไรหรือเพื่อการค้า

ความเสี่ยงจากอัตราดอกเบี้ย

บริษัทและบริษัทย่อยมีความเสี่ยงจากอัตราดอกเบี้ยที่เกิดขึ้นจากความผันผวนของอัตราดอกเบี้ยในตลาดในอนาคต ซึ่งจะส่งผลกระทบต่อผลการดำเนินงานและกระแสเงินสดของบริษัทและบริษัทย่อย อย่างไรก็ตาม กลุ่มบริษัทบริหารความเสี่ยงจากอัตราดอกเบี้ยโดยใช้วิธีการต่างๆ รวมถึงการจัดสรรเงินกู้ยืมที่เป็นอัตราดอกเบี้ยคงที่และลอยตัวให้เหมาะสม และสอดคล้องกับกิจกรรมต่างๆ ของกลุ่มบริษัท ณ วันที่ 31 ตุลาคม ซึ่งมีรายละเอียดส่วนใหญ่ ดังนี้

2557

หน่วย : ล้านบาท

	งบการเงินรวม				รวม
	อัตราดอกเบี้ยคงที่		อัตราดอกเบี้ย ปรับขึ้นลง ตามราคาตลาด		
	ภายใน 1 ปี	มากกว่า 1 ถึง 5 ปี			
สินทรัพย์ทางการเงิน					
เงินฝากธนาคารแบบออมทรัพย์	-	-	368	210,615	210,983
เงินฝากประจำ	10,023	-	-	-	10,023
เงินให้กู้ยืมระยะสั้นแก่บุคคลอื่น	120,000	-	-	-	120,000
ลูกหนี้เงินยืมส่งเสริมปลูกอ้อย	223,357	427,413	17,165	2,548	670,482
เงินให้กู้ยืมระยะสั้นแก่ชาวไร่และบุคคลอื่น	830,332	-	-	58,355	888,687
เงินลงทุนระยะยาวอื่น	-	18,836	-	-	18,836
รวม	1,183,712	446,249	17,533	271,518	1,919,011
หนี้สินทางการเงิน					
เงินกู้ยืมระยะสั้นจากสถาบันการเงิน	6,051,853	-	-	597,642	6,649,496
เงินกู้ยืมระยะสั้นอื่น	1,393,777	-	-	-	1,393,777
หุ้นกู้ระยะยาว	1,499,889	5,992,853	-	-	7,492,742
เงินกู้ยืมระยะยาว	911,393	2,177,160	-	3,396,215	6,484,768
หนี้สินตามสัญญาเช่าระยะยาว	3,555	8,003	-	-	11,558
รวม	9,860,467	8,178,016	-	3,993,857	22,032,341



2556

หน่วย : พันบาท

	งบการเงินรวม				
	อัตราดอกเบี้ยคงที่			อัตราดอกเบี้ย	รวม
	ภายใน 1 ปี	มากกว่า 1 ถึง 5 ปี	มากกว่า 5 ปี	ปรับขึ้นลง ตามราคาตลาด	
สินทรัพย์ทางการเงิน					
เงินฝากธนาคารแบบออมทรัพย์	-	-	-	142,056	142,056
เงินฝากธนาคารแบบประจำ	13,022	-	-	-	13,022
ลูกหนี้เงินยืมส่งเสริมปลูกอ้อย	189,144	414,148	33,117	2,118	638,527
เงินให้กู้ยืมระยะสั้นแก่ชาวไร่และบุคคลอื่น	780,097	1,011	-	46,326	827,434
เงินลงทุนระยะยาวอื่น	500	20,201	-	-	20,701
รวม	982,763	435,360	33,117	190,500	1,641,740
หนี้สินทางการเงิน					
เงินกู้ยืมระยะสั้นจากสถาบันการเงิน	6,951,145	-	-	451,210	7,402,355
เงินกู้ยืมระยะสั้นอื่น	1,990,096	-	-	-	1,990,096
หุ้นกู้ระยะยาว	-	2,497,644	-	-	2,497,644
เงินกู้ยืมระยะยาว	941,393	3,008,553	-	3,162,601	7,112,547
หนี้สินตามสัญญาเช่าระยะยาว	1,696	6,575	-	-	8,271
รวม	9,884,330	5,512,772	-	3,613,811	19,010,913

ความเสี่ยงจากอัตราแลกเปลี่ยน

ความเสี่ยงจากอัตราแลกเปลี่ยนของบริษัทและบริษัทย่อย ส่วนใหญ่เกี่ยวข้องกับการขายสินค้า และการนำเข้าเครื่องจักร เนื่องจากรายการทางธุรกิจเป็นสกุลเงินตราต่างประเทศ โดย ณ วันที่ 31 ตุลาคม บริษัทและบริษัทย่อยมีสินทรัพย์และหนี้สินที่เป็นเงินตราต่างประเทศที่มีสาระสำคัญซึ่งไม่ได้มีการทำสัญญาป้องกันความเสี่ยงจากอัตราแลกเปลี่ยนครั้งนี้

หน่วย : ล้านบาท

สกุลเงิน	งบการเงินรวม				งบการเงินเฉพาะกิจการ			
	2557		2556		2557		2556	
	สินทรัพย์	หนี้สิน	สินทรัพย์	หนี้สิน	สินทรัพย์	หนี้สิน	สินทรัพย์	หนี้สิน
ดอลลาร์สหรัฐ	38.75	755.54	3.07	50.30	19.69	-	0.02	0.74
เยน	-	6.51	-	2.52	-	-	-	-
เรียล	677.74	178.82	698.55	163.14	-	-	-	-
กีบ	181.58	-	-	572.67	-	-	-	-

ณ วันที่ 31 ตุลาคม บริษัทและบริษัทย่อยได้ทำสัญญาซื้อขายเงินตราต่างประเทศล่วงหน้ากับธนาคารพาณิชย์ เพื่อป้องกันความเสี่ยงจากอัตราแลกเปลี่ยนในการรับและจ่ายชำระหนี้สินในสกุลเงินตราต่างประเทศ ซึ่งบริษัทและบริษัทย่อยยังไม่ได้บันทึกหนี้สินทางการเงินดังกล่าวในงบการเงินรวมและงบการเงินเฉพาะกิจการ สัญญาซื้อขายเงินตราต่างประเทศล่วงหน้าที่เปิดสถานะไว้มีวันครบกำหนดไม่เกิน 12 เดือน โดยมีรายละเอียดดังนี้

หน่วย : ล้านบาท

สกุลเงิน	จำนวนเงินที่ทำสัญญา				สกุลเงิน	จำนวนเงินที่ได้ตามสัญญา			
	งบการเงินรวม		งบการเงินเฉพาะกิจการ			งบการเงินรวม		งบการเงินเฉพาะกิจการ	
	2557	2556	2557	2556		2557	2556	2557	2556
ดอลลาร์สหรัฐ	68.05	49.29	-	-	บาท	2,246.26	1,517.99	-	-



มูลค่ายุติธรรมสุทธิของอนุพันธ์ทางการเงินของบริษัทและบริษัทย่อย ณ วันที่ 31 ตุลาคม มีดังนี้

หน่วย : ล้านบาท

	งบการเงินรวม		งบการเงินเฉพาะกิจการ	
	2557	2556	2557	2556
มูลค่ายุติธรรมสุทธิตามสัญญาซื้อขายเงินตราต่างประเทศล่วงหน้า	(1.88)	25.50	-	-

ความเสี่ยงจากความผันผวนของราคาน้ำตาลทรายและราคาอ้อย

อุตสาหกรรมอ้อยและน้ำตาลทรายในประเทศไทยเป็นระบบแบ่งปันผลประโยชน์ระหว่างเกษตรกรชาวไร่อ้อยและโรงงานน้ำตาล ราคาขายน้ำตาลโคเวตา ข. และอัตราแลกเปลี่ยนที่บริษัท อ้อยและน้ำตาลไทย จำกัด (อนท.) ขายได้จริงมีผลอย่างมากต่อการคำนวณราคาอ้อย ซึ่งเป็นต้นทุนหลักของการผลิตน้ำตาลทราย ดังนั้น เพื่อเป็นการบริหารความเสี่ยงจากความผันผวนของกำไรขั้นต้น บริษัทจึงมีกระบวนการป้องกันความเสี่ยง โดยจัดทำสัญญาซื้อ-ขาย Commodity Swap อายุสัญญาไม่เกิน 2 ปี ซึ่งเมื่อมีการปิดสถานะของสัญญาหรือ เมื่อสัญญาสิ้นสุดลงตามอายุ บริษัทจะรับรู้รายการกำไรหรือขาดทุนที่เกิดขึ้นในงบกำไรขาดทุน

สำหรับปีสิ้นสุดวันที่ 31 ตุลาคม บริษัทและบริษัทย่อยมีการรับรู้รายการในงบการเงิน ดังนี้

หน่วย : ล้านบาท

	งบการเงินรวม		งบการเงินเฉพาะกิจการ	
	2557	2556	2557	2556
กำไรจากการลงทุนในตราสารอนุพันธ์	57.06	245.88	36.74	87.02

มูลค่ายุติธรรมสุทธิของอนุพันธ์ทางการเงินคงเหลือที่ปิดสถานะไว้ ณ วันที่ 31 ตุลาคม ของบริษัทและบริษัทย่อย มีดังนี้

หน่วย : ล้านบาท

	สกุลเงิน	งบการเงินรวม/งบการเงินเฉพาะกิจการ	
		2557	2556
มูลค่ายุติธรรมสุทธิตามสัญญาซื้อ-ขาย Commodity Swap	ดอลลาร์สหรัฐ	2.63	(0.10)
	บาท	5.31	-

มูลค่ายุติธรรมสุทธิของสัญญาแลกเปลี่ยนสินค้าเกษตร (Commodity Swap) คำนวณโดยใช้ราคาน้ำตาลทรายดิบและน้ำตาลทรายขาวจาก The Exchange and Bloomberg ณ วันที่ในงบแสดงฐานะการเงินเสมือนว่าบริษัทและบริษัทย่อยได้ปิดสถานะของสัญญาเหล่านั้น ณ วันที่ในงบแสดงฐานะการเงิน

ความเสี่ยงด้านการให้สินเชื่อ

บริษัทและบริษัทย่อย มีความเสี่ยงด้านการให้สินเชื่อที่เกี่ยวข้องกับลูกหนี้การค้า ลูกหนี้ชาวไร่ เงินให้กู้ยืมชาวไร่ เงินให้กู้ยืมแก่บุคคลและบริษัทที่เกี่ยวข้องกัน และลูกหนี้อื่น อย่างไรก็ตามเนื่องจากบริษัทและบริษัทย่อย มีลูกหนี้หลายรายและมีนโยบายการให้สินเชื่อที่ระมัดระวัง รวมทั้งมีการพิจารณาตั้งสำรองหนี้สงสัยจะสูญอย่างเหมาะสม นอกจากนี้ บริษัทและบริษัทย่อยได้ดำเนินการให้ชาวไร่ นำที่ดินหรือสินทรัพย์อื่นมาเป็นหลักทรัพย์ค้ำประกันหรือค้ำประกันด้วยบุคคล จึงเชื่อว่าบริษัทและบริษัทย่อยมีความเสี่ยงจากการที่ลูกหนี้จะไม่ชำระหนี้ในระดัปลด

32. กองทุนสำรองเลี้ยงชีพ

บริษัทและบริษัทย่อย 12 แห่ง และพนักงานของบริษัทดังกล่าวได้ร่วมกันจัดตั้งกองทุนสำรองเลี้ยงชีพตามพระราชบัญญัติกองทุนสำรองเลี้ยงชีพ พ.ศ. 2530 โดยกลุ่มบริษัทและพนักงานจะจ่ายสมทบเข้ากองทุนเป็นรายเดือนในอัตราร้อยละ 2 ของเงินเดือน กองทุนสำรองเลี้ยงชีพนี้บริหารโดยบริษัทหลักทรัพย์จัดการกองทุนกรุงศรี จำกัด และบริษัทหลักทรัพย์จัดการกองทุนไทยพาณิชย์ จำกัด และจะช่วยให้แก่พนักงานเมื่อพนักงานนั้นออกจากงานตามระเบียบว่าด้วยกองทุนของกลุ่มบริษัท สำหรับปีสิ้นสุดวันที่ 31 ตุลาคม 2557 และ 2556 บริษัทและบริษัทย่อยได้จ่ายเงินสมทบกองทุนเป็นจำนวน 13.22 ล้านบาท และ 11.26 ล้านบาท ตามลำดับ ในงบการเงินรวม และบริษัทได้จ่ายเงินสมทบกองทุนเป็นจำนวน 5.22 ล้านบาท และ 3.74 ล้านบาท ตามลำดับ ในงบการเงินเฉพาะกิจการ



33. สิทธิประโยชน์จากการส่งเสริมการลงทุน

บริษัทย่อยในประเทศสามแห่งได้รับบัตรส่งเสริมการลงทุนจำนวน 8 ฉบับ จากคณะกรรมการส่งเสริมการลงทุน โดยได้รับสิทธิประโยชน์ตามพระราชบัญญัติส่งเสริมการลงทุน พ.ศ. 2520 โดยสิทธิประโยชน์ ที่ได้รับรวมถึงการได้รับยกเว้นภาษีเงินได้สำหรับกำไรสำหรับปีที่ได้จากการประกอบกิจการที่ได้รับการส่งเสริม โดยทุกฉบับมีกำหนด 8 ปีนับตั้งแต่วันที่เริ่มมีรายได้จากกิจการที่ได้รับการส่งเสริม ตามรายละเอียด ดังนี้

บัตรส่งเสริม เลขที่	มาตราที่ได้รับสิทธิประโยชน์	ลงวันที่	ประเภทกิจการที่ส่งเสริม	วันที่เริ่ม มีรายได้	วันหมดอายุ
1929(2)/2547	25 26 28 31 34 35(3) 36(1) และ 36(2)	2 พ.ย. 2547	- การผลิตแอลกอฮอล์หรือเชื้อเพลิงจากผลผลิต 8 ม.ค. 2549 การเกษตรรวมทั้งเศษหรือขยะหรือของเสีย - การผลิตปุ๋ยชีวภาพหรือปุ๋ยอินทรีย์	30 มี.ค. 2549	7 ม.ค. 2557
1062(2)/2552	25 26 28 31 34 35(3) 36(1) และ 36(2)	30 ม.ค. 2552	- การผลิตแอลกอฮอล์หรือเชื้อเพลิงจากผลผลิต การเกษตรรวมทั้งเศษหรือขยะหรือของเสีย - การผลิตปุ๋ยชีวภาพหรือปุ๋ยอินทรีย์	ยังไม่มียาได้	ยังไม่มียาได้
1063(2)/2552	25 26 28 31 34 35(3) 36(1) และ 36(2)	30 ม.ค. 2552	- การผลิตแอลกอฮอล์หรือเชื้อเพลิงจากผลผลิต 6 ต.ค. 2554 การเกษตรรวมทั้งเศษหรือขยะหรือของเสีย - การผลิตปุ๋ยชีวภาพหรือปุ๋ยอินทรีย์	31 ต.ค. 2562	31 ต.ค. 2562
2364(1)/2554	25 26 28 31 34 35(1) 35(2) และ 35(3)	20 ก.ย. 2554	- การผลิตก๊าซชีวภาพ	28 ก.พ. 2556	28 ก.พ. 2564
1258(2)/2548	25 26 28 31(3) 31(4) 34 และ 35(3)	29 มี.ค. 2548	- การผลิตไฟฟ้าและไอน้ำ	22 ต.ค. 2549	21 ต.ค. 2557
1432(2)/2552	25 26 28 31(1) 31(2) 31(3) 31(4) 34 35(1) 35(2) และ 35(3)	24 มิ.ย. 2552	- การผลิตไฟฟ้า ไอน้ำ และน้ำเพื่ออุตสาหกรรม	30 พ.ย. 2553	29 พ.ย. 2561
1349(2)/2556	25 26 28 31(1) 31(2) 31(3) 31(4) 34 35(1) 35(2) และ 35(3)	15 มี.ค. 2556	- การผลิตไฟฟ้า ไอน้ำ และน้ำเพื่ออุตสาหกรรม	21 ม.ค. 2557	20 ม.ค. 2565
1657(2)/2552	25 26 28 31(1) 31(3) 31(4) และ 34	25 ส.ค. 2552	- การผลิตน้ำมันพืชบริสุทธิ์ และ/หรือน้ำมันพืชกึ่งบริสุทธิ์	5 มิ.ย. 2553	4 มิ.ย. 2561

นอกจากนี้ตามบัตรส่งเสริมเลขที่ 1063(2)/2552, 1432(2)/2552 และ 1349(2)/2556 บริษัทย่อยได้สิทธิในการลดหย่อนภาษีเงินได้ในอัตราร้อยละ 50 ของอัตราปกติมีกำหนดเวลา 5 ปีนับจากวันที่การได้รับยกเว้นภาษีเงินได้หมดอายุและตามบัตรส่งเสริมเลขที่ 1657(2)/2552 บริษัทย่อยได้รับสิทธิยกเว้นอากรขาเข้าสำหรับเครื่องจักรที่ได้รับอนุมัติ และผู้ถือหุ้นได้รับยกเว้นภาษีเงินได้สำหรับเงินปันผลจากกิจการที่ได้รับการส่งเสริมตลอดระยะเวลาที่ได้รับยกเว้นภาษีเงินได้

บริษัทย่อยในต่างประเทศสามแห่ง ได้รับใบอนุญาตลงทุนต่างประเทศและสิทธิประโยชน์ทางภาษีจากประเทศสาธารณรัฐประชาธิปไตยประชาชนลาว (ใบอนุญาตลำดับที่ 1) และราชอาณาจักรกัมพูชา (ใบอนุญาตลำดับที่ 2 ถึง 4) ซึ่งมีรายละเอียด ดังนี้

- 1) ใบอนุญาตลงทุนต่างประเทศ เลขที่ 017-06/คตท ได้รับสิทธิพิเศษทางภาษีโดยได้รับยกเว้นภาษีเงินได้เป็นเวลา 5 ปีนับจากวันที่มีรายได้จากการขายน้ำตาลทราย จากนั้นต้องเสียภาษีเงินได้ในอัตรา ร้อยละ 20 เริ่มมีรายได้วันที่ 21 กรกฎาคม 2553 และหมดอายุวันที่ 20 กรกฎาคม 2558
- 2) ใบอนุญาตลงทุนต่างประเทศ เลขที่ 4420/06 ก.ว.ก. ลงวันที่ 15 ธันวาคม 2549 ออกให้โดยหน่วยงาน Council for the Development of Cambodia บริษัทย่อยได้รับสิทธิพิเศษทางภาษีโดยได้รับยกเว้นภาษีในการนำเข้าเครื่องจักรในการผลิตและวัสดุในการก่อสร้าง
- 3) ใบอนุญาตลงทุนต่างประเทศ เลขที่ 1641/09 ก.ว.ก. และ 1642/09 ก.ว.ก. ลงวันที่ 28 กรกฎาคม 2552 ออกให้โดยหน่วยงาน Council for the Development of Cambodia บริษัทย่อยได้รับสิทธิพิเศษทางภาษี โดยได้รับยกเว้นภาษีเงินได้จำนวน 8 ปี และ 9 ปี ตามลำดับ ซึ่งนับรวมทั้ง Priority Period นับจากเวลาที่บริษัทย่อยได้ดำเนินกิจการ (ปี 2549)



- 4) ใบอนุญาตขอยกเว้นภาษีของพืชเกษตร - อุตสาหกรรม (อ้อย) เลขที่ 2299 ลงวันที่ 12 เมษายน 2555 ออกให้โดยกระทรวงเศรษฐกิจและการคลัง ราชอาณาจักรกัมพูชา โดยได้รับสิทธิให้คิดภาษีมูลค่าเพิ่มร้อยละ 0 สำหรับการขายอ้อยที่ใช้ในการผลิตน้ำตาลทราย เพื่อส่งออกใบอนุญาตนี้มีกำหนด 1 ปี เริ่มตั้งแต่วันที่ 29 กรกฎาคม 2553 ถึงวันที่ 31 กรกฎาคม 2554 โดยปัจจุบันบริษัทอยู่ระหว่างการรอรับใบอนุญาตต่อจากวันที่ครบกำหนดจนถึงปีบัญชีปัจจุบันที่ยื่นขอไปแล้ว

34. เหตุการณ์ภายหลังรอบระยะเวลารายงาน

- 34.1 เมื่อวันที่ 10 พฤศจิกายน 2557 บริษัทได้ดำเนินการจดทะเบียนกับกระทรวงพาณิชย์เพื่อดำเนินการลงทุนที่ออกและชำระแล้วจาก 1,704,646,884 บาท เป็น 1,670,546,884 บาท โดยการตัดหุ้นที่ซื้อคืนของบริษัทจำนวน 34,100,000 หุ้น มูลค่าที่ตราไว้หุ้นละ 1 บาท เป็นมูลค่ารวม 34,100,000 บาท
- 34.2 บริษัทและบริษัทย่อยได้รับใบอนุญาตประกอบกิจการโรงงาน (รง.4) ทั้งในส่วนของธุรกิจน้ำตาลและธุรกิจไฟฟ้าสำหรับโครงการลงทุนที่ อำเภอวังสะพุง จังหวัดเลย จากกระทรวงอุตสาหกรรมเมื่อวันที่ 28 พฤศจิกายน 2557 และวันที่ 2 กันยายน 2557 ตามลำดับ

35. การอนุมัติงบการเงิน

งบการเงินนี้ได้รับการอนุมัติให้ออกงบการเงินโดยคณะกรรมการของบริษัทเมื่อวันที่ 23 ธันวาคม 2557



SUGAR



ETHANOL



ELECTRICITY



BIO FERTILIZER

KSL GROUP

บริษัท น้ำตาลขอนแก่น จำกัด (มหาชน)

สำนักงานใหญ่ เลขที่ 503 อาคาร เค.เอส.แอล. ทาวเวอร์ ชั้น 9
ถนนศรีอยุธยา แขวงถนนพญาไท เขตราชเทวี กรุงเทพฯ 10400
โทรศัพท์ 0 2642 6191-9 โทรสาร 0 2642 6097

